

แผนพัฒนาท้องถิ่น  
(พ.ศ. ๒๕๖๖- ๒๕๗๐)  
แก้ไข ครั้งที่ ๑/ ๒๕๖๗



ขององค์การบริหารส่วนตำบลศรีสมเด็จ  
อำเภอสมเด็จ จังหวัดกาฬสินธุ์

สารบัญ

แผนพัฒนาท้องถิ่น  
(พ.ศ.๒๕๖๖ - ๒๕๗๐)  
ขององค์การบริหารส่วนตำบลศรีสมเด็จ

เรื่อง

หน้า

ส่วนที่ ๑ สภาพทั่วไปและข้อมูลพื้นฐาน

(๑) ด้านกายภาพ

(๒) ด้านการเมือง/การปกครอง

(๓) ประชากร

(๔) สภาพสังคม

(๕) ระบบการบริการพื้นฐาน

(๖) ระบบเศรษฐกิจ

(๗) ศาสนา ประเพณี วัฒนธรรม

(๘) ทรัพยากรธรรมชาติ

(๙) อื่นๆ

ส่วนที่ ๒ ยุทธศาสตร์องค์การบริหารส่วนตำบลศรีสมเด็จ

(๑) ความสัมพันธ์ระหว่างแผนพัฒนาดังกล่าว

(๒) ยุทธศาสตร์ขององค์การบริหารส่วนท้องถิ่น

(๓) การวิเคราะห์เพื่อการพัฒนาท้องถิ่น

ส่วนที่ ๓ การนำแผนพัฒนาท้องถิ่นไปสู่การปฏิบัติ

(๑) ยุทธศาสตร์การพัฒนาและแผนงาน

(๒) บัญชีโครงการพัฒนาท้องถิ่น

ส่วนที่ ๔ การติดตามและประเมินผล

(๑) การติดตามและประเมินผลยุทธศาสตร์

(๒) การติดตามและประเมินผลโครงการ

(๓) สรุปผลการพัฒนาท้องถิ่น

(๔) ข้อเสนอแนะในการจัดทำแผนพัฒนาท้องถิ่นในอนาคต

\*\*\*\*\*

## ส่วนที่ ๑

### สภาพทั่วไปและข้อมูลพื้นฐาน

## ส่วนที่ ๑

### สภาพทั่วไปและข้อมูลพื้นฐาน

#### ๑.ด้านกายภาพ

##### ๑.๑ ที่ตั้งของหมู่บ้านหรือชุมชน

ที่ตั้งตำบลศรีสมเด็จ อยู่เขตปกครองท้องที่อำเภอสมเด็จ จังหวัดกาฬสินธุ์ โดยอยู่ทางทิศเหนือของ จังหวัดกาฬสินธุ์ ทางไปจังหวัดสกลนคร ตั้งอยู่นอกเทศบาลตำบลสมเด็จ ห่างจากจังหวัดกาฬสินธุ์ ประมาณ ๔๕ กิโลเมตร กำหนดเขตตำบลศรีสมเด็จ ในเขตปกครองท้องที่อำเภอสมเด็จ จังหวัดกาฬสินธุ์ โดยให้มี เขตการปกครองรวม ๘ หมู่บ้าน คือ

หมู่ที่ ๑ บ้านหลุบเปือย

หมู่ที่ ๒ บ้านหนองแสง

หมู่ที่ ๓ บ้านโนนสะอาด

หมู่ที่ ๔ บ้านคำกั้ง

หมู่ที่ ๕ บ้านคำกุง

หมู่ที่ ๖ บ้านหนองอิตุม

หมู่ที่ ๗ บ้านหลุบเปือย

หมู่ที่ ๘ บ้านหนองแสง

และให้มีอาณาเขต ดังนี้

**ทิศเหนือ** ติดต่อด้านลมหาชัย ตำบลผาสวาย อำเภอสมเด็จ จังหวัดกาฬสินธุ์ โดยมีแนวเขต เริ่มต้นจากบริเวณพิกัด U D ๖๘๐๕๓๕ ไปทางทิศตะวันออกตามแนวกึ่งกลางลำห้วยพริกบริเวณทิศเหนือ บ้านหนองอิตุมไปถึงบริเวณพิกัด U D ๖๖๗๐๓๗ วกลงไปทางทิศใต้ผ่านทุ่งนาบริเวณทิศตะวันออกบ้าน หลุบเปือย โค้งไปทางทิศตะวันออกถึงจุดสิ้นสุดที่บริเวณพิกัด U D ๖๘๘๕๑๔ รวมระยะทางด้านทิศเหนือ ประมาณ ๘ กิโลเมตร

**ทิศตะวันออก** ติดต่อด้านลมหาดใหญ่ อำเภอสมเด็จ จังหวัดกาฬสินธุ์ โดยมีแนวเขตเริ่มต้นจากพิกัด U D ๖๘๘๕๑๔ ลงไปทางทิศตะวันตกเฉียงใต้ตามแนวกึ่งกลางลำห้วยไผ่ ถึงบริเวณพิกัด U D ๖๗๓๕๐๓ แยกจากลำห้วยไปทางทิศตะวันตกเฉียงใต้ ผ่านทุ่งนา ไปเชื่อมกับลำคลองอ่างกบที่บริเวณพิกัด U D ๗๐๔๔๙๑ ตัดไปตามแนวกึ่งกลางลำห้วยไผ่ลงไปทางทิศใต้ ตัดกับถนนสายอำเภอสมเด็จ - อำเภอคำม่วงที่ บริเวณพิกัด U D ๗๐๑๔๖๙ ถึงจุดสิ้นสุดที่บริเวณทิศตะวันออกเฉียงเหนือบ้านหนองแวง บริเวณพิกัด U D ๗๐๑๔๖๗ รวมระยะทางด้านทิศตะวันออกประมาณ ๗ กิโลเมตร

**ทิศใต้** ติดต่อด้านลมหอนาง อำเภอสมเด็จ และตำบลนามะเขือ อำเภอสหัสขันธ์ จังหวัดกาฬสินธุ์ โดยมีแนวเขตเริ่มต้นจากบริเวณพิกัด U D ๗๐๑๔๖๗ ไปทางทิศตะวันตกเฉียงเหนือตามแนวเขตถนนด้าน ทิศใต้สายอำเภอสมเด็จ - อำเภอคำม่วง ถึงทางเกวียนแยกบ้านโป่งเชือก ตำบลนามะเขือ อำเภอสหัสขันธ์ ไปตามแนวทางเกวียน ไปเชื่อมกับเส้นแบ่งเขตอำเภอที่บริเวณพิกัด U D ๖๐๖๔๘๑ ไปตามแนวเส้นแบ่งเขต อำเภอสิ้นสุดที่บริเวณพิกัด U D ๕๔๘๗๙๐ บริเวณทิศใต้ของบ้านโนนน้ำเกลี้ยง รวมระยะทางด้านทิศใต้ ประมาณ ๖ กิโลเมตร

**ทิศตะวันตก** ติดต่อด้านลมหอนาม อำเภอสมเด็จ จังหวัดกาฬสินธุ์ โดยมีแนวเขตเริ่มต้นจาก บริเวณพิกัด U D ๕๔๘๗๙๐ ไปทางทิศตะวันออกเฉียงเหนือ ตัดกับถนนสายอำเภอสมเด็จ - อำเภอคำม่วง บริเวณพิกัด U D ๖๐๓๔๙๔ ไปทางทิศเหนือผ่านทุ่งนา ตัดกับลำห้วยพญาชัย บริเวณพิกัด U D ๖๐๗๐๑๑ ตัดผ่านทุ่งนาไปทางทิศเหนือ ผ่านบริเวณทิศตะวันออกเฉียงเหนือ และหนองไชยवार ตัดผ่านทุ่งนาไปถึงจุดที่บริเวณพิกัด U D ๖๘๐๕๓๕ รวมระยะทางด้านทิศตะวันตกประมาณ ๗ กิโลเมตร



## ๑.๒ ลักษณะภูมิประเทศ

ตำบลศรีสมเด็จ มีพื้นที่โดยประมาณ ๓๕ ตารางกิโลเมตร หรือประมาณ ๒๑,๘๗๕ ไร่ มีภูมิประเทศเป็นที่ราบลุ่มและมีลักษณะเป็นที่ดอนในบางพื้นที่ ป่าโปร่ง

## ๑.๓ ลักษณะภูมิอากาศ

ภูมิอากาศทั่วไปเป็นแบบร้อนชื้น เป็นแบบมรสุม มี ๓ ฤดูกาล คือ

๑.๓.๑ ฤดูร้อน เริ่มตั้งแต่เดือน มีนาคม ถึงเดือน พฤษภาคม อากาศร้อนจัด

๑.๓.๒ ฤดูฝน เริ่มตั้งแต่เดือน มิถุนายน ถึงเดือน ตุลาคม มีฝนตกบางช่วงและไม่ตรงตามฤดูกาล

๑.๓.๓ ฤดูหนาว เริ่มตั้งแต่เดือน พฤศจิกายน ถึงเดือน กุมภาพันธ์ อากาศหนาวจัด และแห้งแล้ง

## ๑.๔ ลักษณะของดิน

ชนิดและสมรรถนะของดินในตำบลศรีสมเด็จ ประกอบด้วยดิน ๓ ชุด ได้แก่

- ดินชุดสติก วาริน ยโสธร มีประมาณ ๖๐ %

- ดินชุดร้อยเอ็ดเรณู สีทน มีประมาณ ๓๘ %

- ดินชุดโพธิ์ชัย มีประมาณ ๒ %

ตำบลศรีสมเด็จ มีพื้นที่ที่อุดมสมบูรณ์ในระดับหนึ่ง คือ มีดินที่เหมาะสมสำหรับการเกษตร และมีแหล่งน้ำธรรมชาติให้ประชาชนในพื้นที่ใช้ในการทำการเกษตร มีการทำการเกษตรที่หลากหลาย เช่น ทำนา ทำสวน , ทำไร่อ้อย , ทำไร่มันสำปะหลัง , ฝรั่ง,ยางพารา ,ปาล์ม ฯลฯ เป็นต้น

## ๒.ด้านการเมือง/การปกครอง

### ๑) การปกครองท้องถิ่น

การปกครองท้องถิ่นที่ตำบลศรีสมเด็จ แบ่งเขตปกครองท้องถิ่น ทั้งหมด ๘ หมู่บ้าน ดังนี้

**บ้านหุบเปลือย หมู่ที่ ๑** มีพื้นที่ จำนวน ๓.๕ ตารางกิโลเมตรหรือ ๒,๑๘๗.๕ ไร่

นายธนพล บุตรแก้ว ผู้ใหญ่บ้าน ๐๖๒-๑๐๔-๗๐๕๖

นายเทิดไทย ชมภูทัศน์ ผู้ช่วยฝ่ายปกครอง ๐๘๓-๓๔๓-๔๙๐๖

นายอาทิตย์ กองกาหน ผู้ช่วยฝ่ายปกครอง ๐๘๔-๕๓๖-๕๔๗๐

นายบุญรัตน์ วุฒิสาร ผู้ช่วยฝ่ายรักษาความสงบ (พรส) ๐๘๐-๗๔๗-๔๕๓๔

**บ้านหนองแสง หมู่ที่ ๒** มีพื้นที่ จำนวน ๒.๕ ตารางกิโลเมตรหรือ ๑,๕๖๗.๕ ไร่

นายสมควร ก้อนบุญไสย์ ผู้ใหญ่บ้าน ๐๘๖-๓๐๖-๘๐๓๑

นายสมบุญ ภูทองโป่ง ผู้ช่วยฝ่ายปกครอง ๐๙๓-๕๕๓-๒๔๔๐

นายจันทนิม พงษ์เย็น ผู้ช่วยฝ่ายปกครอง ๐๘๖-๘๘๔-๗๐๕๘

นายเกษม ลืออำนาจ ผู้ช่วยฝ่ายรักษาความสงบ (พรส) ๐๘๖-๔๘๐-๕๒๐๐

**บ้านโนนสะอาด หมู่ที่ ๓** มีพื้นที่ จำนวน ๑๑ ตารางกิโลเมตรหรือ ๖,๘๗๕ ไร่

นายสมร คำมะภา ผู้ใหญ่บ้าน ๐๘๑-๐๕๐-๖๘๔๔

นายทองปน การร้อย ผู้ช่วยฝ่ายปกครอง ๐๙๑-๘๖๗-๐๐๔๖

นายเสกสรร สารสุข ผู้ช่วยฝ่ายปกครอง ๐๘๓-๘๕๙-๐๐๖๘

**บ้านคำกั้ง หมู่ที่ ๔** มีพื้นที่ จำนวน ๓ ตารางกิโลเมตรหรือ ๑,๘๗๕ ไร่

นายสุริยันต์ กาวี ผู้ใหญ่บ้าน ๐๙๓-๐๗๘-๒๘๒๔

นายสมัย เวียงนันท ผู้ช่วยฝ่ายปกครอง ๐๘๒-๕๔๘-๐๓๗๕

นางอมร วินิจ ผู้ช่วยฝ่ายปกครอง ๐๙๓-๓๗๐-๓๖๐๐

**บ้านคำลุง หมู่ที่ ๕** มีพื้นที่ จำนวน ๖.๕ ตารางกิโลเมตรหรือ ๔,๐๖๗.๕ ไร่

นายสัมภาษณ์ นหวดคำ ผู้ใหญ่บ้าน ๐๘๗ - ๒๑๓-๘๕๒๕

นายโพธิ์รัมย์ คันสร ผู้ช่วยฝ่ายปกครอง ๐๖๗-๑๙๕-๗๑๔๐

นายประสิทธิ์ เสียงอ่อน ผู้ช่วยฝ่ายปกครอง ๐๘๕-๐๓๓-๙๕๕๓

นายประสิทธิ์ รัตติ ผู้ช่วยฝ่ายรักษาความสงบ (พรส) ๐๘๒-๙๖๔-๑๓๕๖

บ้านหนองอิตุม	หมู่ที่ ๖ มีพื้นที่ จำนวน ๒.๕ ตารางกิโลเมตรหรือ ๑,๕๖๗.๕ ไร่	
นางศรีนวล วิหาระโกชน์	ผู้ใหญ่บ้าน	๐๘๗ - ๙๕๓-๓๘๖๗
นายณรงค์ ภูวิชิต	ผู้ช่วยฝ่ายปกครอง	๐๙๒-๖๘๕-๓๗๐๓
นายบุญเรือง จันทะคัต	ผู้ช่วยฝ่ายปกครอง	๐๙๕-๓๕๙-๒๑๒๘
นางไลว ชำนาญมาก	ผู้ช่วยฝ่ายรักษาความสงบ (ผรส)	๐๙๘-๕๙๘-๐๔๑๓
บ้านหลุมเปลือย	หมู่ที่ ๗ มีพื้นที่ จำนวน ๔ ตารางกิโลเมตรหรือ ๒,๕๐๐ ไร่	
นายบุญเล็ง โสมมา	ผู้ใหญ่บ้าน	๐๘๕ - ๗๕๙-๙๗๙๖
นายอุทัย การคิด	ผู้ช่วยฝ่ายปกครอง	๐๙๗-๙๙๐-๘๐๘๑
นางวราภรณ์ จำเริญพัฒน์	ผู้ช่วยฝ่ายปกครอง	๐๙๓-๔๗๘-๘๓๑๑
นายบุญใจ ธรรมเกษร	ผู้ช่วยฝ่ายรักษาความสงบ (ผรส)	๐๘๒-๘๕๓-๓๕๒๕
บ้านหนองแสง	หมู่ที่ ๘ มีพื้นที่ จำนวน ๒ ตารางกิโลเมตรหรือ ๑,๒๕๐ ไร่	
นายประสงค์ แกมนิรัตน์	ผู้ใหญ่บ้าน	๐๖๖-๖๘๕-๖๙๑๓, ๐๙๓-๓๒๐-๑๖๗๐
นายบุญช่วย ศรีวิรัตน์	ผู้ช่วยฝ่ายปกครอง	๐๙๘-๑๘๓-๓๒๖๐
นางลำไย อันสงคราม	ผู้ช่วยฝ่ายปกครอง	๐๗๐-๐๕๓-๓๖๗๙
ถ้ำน้ำต๋าลบลศรีสมเด็จ		
นางศรีนวล วิหาระโกชน์	ถ้ำน้ำต๋าลบลศรีสมเด็จ	๐๖๓-๗๗๗-๖๐๕๐
นางบุญช่วย ยอดยศ	สารวัตรกำนัน	๐๙๘-๑๙๙-๙๕๓๗
นายอนงค์ มานิก	สารวัตรกำนัน	๐๗๐-๘๘๙-๑๑๖๖
นางสมบุญรี การสอน	แพทย์ประจำตำบล	๐๙๓ - ๐๗๙๕๒๓๖
๒) การปกครองท้องถิ่น		

องค์การบริหารส่วนตำบลศรีสมเด็จ ยกฐานะจากสภาตำบลศรีสมเด็จ ตามประกาศกระทรวงมหาดไทย ลงวันที่ ๑๖ ธันวาคม ๒๕๓๙ เรื่อง การจัดตั้งองค์การบริหารส่วนตำบล ลงวันที่ ประกาศราชกิจจานุเบกษา เล่มที่ ๑๓๓ ตอนพิเศษ ๕๒ ง ลงวันที่ ๒๕ ธันวาคม ๒๕๓๙ ใช้บังคับเมื่อ พ้น ๖๐ วัน ดังนั้น สภาตำบลศรีสมเด็จ จึงมีฐานะเป็นองค์การบริหารส่วนตำบล เมื่อวันที่ ๒๓ กุมภาพันธ์ ๒๕๔๐ มีฐานะเป็นนิติบุคคลและเป็นราชการส่วนท้องถิ่น องค์การบริหารส่วนตำบลศรีสมเด็จ ประกอบด้วย นายกองค์การบริหารส่วนตำบลและสภาองค์การบริหารส่วนตำบล องค์การบริหารส่วนตำบลศรีสมเด็จ มีโครงสร้างส่วนราชการตามหลักเกณฑ์ใหม่แบ่งเป็น ๖ ส่วนราชการ ประกอบด้วย

(๑) สำนักงานปลัดองค์การบริหารส่วนตำบลศรีสมเด็จ

(๒) กองคลัง

(๓) กองช่าง

(๔) กองสวัสดิการสังคม

(๕) กองการศึกษาศาสนาและวัฒนธรรม

(๖) กองสาธารณสุขและสิ่งแวดล้อม

๑. ฝ่ายบริหารท้องถิ่น เข้าดำรงตำแหน่งเมื่อวันที่ ๒๘ พฤศจิกายน ๒๕๖๕

- |                        |                         |
|------------------------|-------------------------|
| ๑. นายประทีป บุญสิงห์  | นายกอบต.ศรีสมเด็จ       |
| ๒. นายเจริญ นาสีแสน    | รองนายกอบต.ศรีสมเด็จ    |
| ๓. นายวิชัย พะเลียง    | รองนายกอบต.ศรีสมเด็จ    |
| ๔. นายจอมแล่น ขจรสัตย์ | เลขานุการนายก.ศรีสมเด็จ |

๒. ฝ่ายสภาอบต. เข้าดำรงตำแหน่งเมื่อวันที่ ๒๘ พฤศจิกายน ๒๕๖๕

๒.๑ นางบุญยอด ภูจิตตุ ตำแหน่ง ประธานสภาอบต.ศรีสมเด็จ

๒.๒ นายไสว คำมะภา ตำแหน่ง รองประธานสภาอบต.ศรีสมเด็จ

๒.๓ นายอดิเทพ วรพันธุ์ ปลัดอบต.ศรีสมเด็จ เป็นเลขานุการสภาอบต.ศรีสมเด็จ

สมาชิกสภาองค์การบริหารส่วนตำบลศรีสมเด็จ เข้าดำรงตำแหน่งเมื่อวันที่ ๑๙ ต.ค.๒๕๕๖ - ๑๘ ต.ค.

๒๕๖๐ จำนวน ๘ หมู่บ้านๆละ ๑ คน รวม ๘ คน ตามรายชื่อและตำแหน่ง ดังนี้

๑. นายพิล โสมิตร ส.อบต.ศรีสมเด็จ ม.๑

๒. นางบุญยอด ภูจิตตุ ส.อบต.ศรีสมเด็จ ม.๒

๓. นายไสว คำมะภา ส.อบต.ศรีสมเด็จ ม.๓

๔. นายสังเวียร ศรีสิงห์ ส.อบต.ศรีสมเด็จ ม.๔

๕. นายไชณรงค์ ชมภูทัศน์ ส.อบต.ศรีสมเด็จ ม.๕

๖. นายเพชรสมร ภาพเสรี ส.อบต.ศรีสมเด็จ ม.๖

๗. นายบุญโฮม ดอกคำ ส.อบต.ศรีสมเด็จ ม.๗

๘. นางอินทร์มา ชมภูทัศน์ ส.อบต.ศรีสมเด็จ ม.๘

๙. ประชากร

๑) ข้อมูลเกี่ยวกับประชากร ข้อมูลประชากร ณ วันที่ ๙ มีนาคม ๒๕๖๔

ตำบลศรีสมเด็จ มีจำนวนประชากรทั้งสิ้น ๕,๖๘๖ คน แยกเป็น ชาย ๒,๘๒๗ คน หญิง ๒,๘๕๙ คน

มีความหนาแน่นเฉลี่ย ๑๖๗.๔๕๗ คน/ตารางกิโลเมตร มีครัวเรือน ๑,๗๗๑ ครัวเรือน

๒) จำนวนประชากรสามารถแยกเป็นรายหมู่บ้าน ได้ดังนี้

หมู่ที่	ชื่อหมู่บ้าน	ชาย	หญิง	รวม	จำนวนครัวเรือน
๑	บ้านหลุมเป็ล้อย	๕๖๖	๕๖๔	๑,๑๓๕	๓๒๘
๒	บ้านหนองแสง	๒๔๓	๓๑๒	๖๐๕	๒๐๖
๓	บ้านโนนสะอาด	๔๕๗	๔๕๖	๙๑๓	๓๗๑
๔	บ้านคำกั้ง	๓๐๕	๒๔๖	๕๕๑	๒๑๕
๕	บ้านคำกุง	๔๒๒	๔๕๔	๘๗๖	๒๙๕
๖	บ้านหนองกุด	๓๕๖	๓๖๒	๗๑๘	๒๓๗
๗	บ้านหลุมเป็ล้อย	๒๘๑	๓๐๒	๕๘๓	๒๑๑
๘	บ้านหนองแสง	๑๖๑	๑๙๒	๓๕๓	๑๐๖
รวม		๒,๘๔๑	๒,๘๔๕	๕,๖๘๖	๑,๙๓๓

หมายเหตุ ข้อมูลจากสำนักบริหารการทะเบียน อำเภอสมเด็จ กรมการปกครอง วันที่ ๒๙ มิถุนายน ๒๕๖๖

๒) ข้อมูลเกี่ยวกับการเลือกตั้ง อบต. ครีสมเต็จ/ผู้มีสิทธิเลือกตั้ง

เขตเลือกตั้งที่	ชื่อหมู่บ้าน/หน่วยเลือกตั้ง	ชาย	หญิง	รวม	จำนวนครัวเรือน	รวม
๑	บ้านหลุมเปลี่ยน หน่วยเลือกตั้งที่ ๑	๒๑๕	๒๑๑	๔๒๖	๑๒๒	๘๗๓ คน
	บ้านหลุมเปลี่ยน หน่วยเลือกตั้งที่ ๒	๒๑๖	๒๓๑	๔๔๗	๑๓๙	
๒	บ้านหนองแสง หน่วยเลือกตั้งที่ ๑	๒๔๑	๒๓๒	๔๗๓	๑๕๕	๔๗๓ คน
๓	บ้านโนนสะอาด หน่วยเลือกตั้งที่ ๑	๓๔๑	๓๖๓	๗๐๔	๒๓๕	๗๐๔ คน
๔	บ้านคำกั้ง หน่วยเลือกตั้งที่ ๑	๒๒๓	๑๘๗	๔๑๐	๑๓๗	๔๑๐ คน
๕	บ้านคำกุง หน่วยเลือกตั้งที่ ๑	๓๓๓	๓๕๕	๖๘๘	๒๐๕	๖๘๘ คน
๖	บ้านหนองอุดม หน่วยเลือกตั้งที่ ๑	๒๖๗	๒๘๔	๕๕๑	๑๗๐	๕๕๑ คน
๗	บ้านหลุมเปลี่ยน หน่วยเลือกตั้งที่ ๑	๒๐๙	๒๔๐	๔๔๙	๑๔๒	๔๔๙ คน
๘	บ้านหนองแสง หน่วยเลือกตั้งที่ ๑	๑๓๒	๑๔๘	๒๘๐	๘๙	๒๘๐ คน
รวม		๒,๑๘๒	๒,๒๕๑	๔,๔๓๓	๑,๓๙๗	๔,๔๓๓

#### ๔. สภาพทางสังคม

##### ๑) การศึกษา

โรงเรียนระดับประถมศึกษาและขยายโอกาสทางการศึกษาระดับถึงมัธยมศึกษาตอนต้น

##### ๓ แห่ง

- โรงเรียนบ้านโนนสะอาด หมู่ที่ ๓ สังกัดกระทรวงศึกษาธิการ
- โรงเรียนบ้านคำกุง-หนองอุดม หมู่ที่ ๕, ๖ สังกัดกระทรวงศึกษาธิการ
- โรงเรียนหนองแสงวิทยาเสริม ป.๑ - ป.๖ และ ม.๑ - ม.๓ หมู่ที่ ๒ สังกัดกระทรวงศึกษาธิการ  
(โรงเรียนขยายโอกาสทางการศึกษาถึงมัธยมศึกษาตอนต้น ๑ แห่ง)

- โรงเรียนอาชีวศึกษา - แห่ง
- โรงเรียน / สถาบันขั้นสูง - แห่ง
- ที่อ่านหนังสือพิมพ์ประจำหมู่บ้าน - แห่ง
- ห้องสมุดประชาชน - แห่ง
- ศูนย์บริหารทางการศึกษานอกโรงเรียน ๑ แห่ง
- ศูนย์พัฒนาเด็กเล็กประจำหมู่บ้าน ๓ แห่ง
  - ศูนย์พัฒนาเด็กเล็กบ้านหนองแสง หมู่ที่ ๑ ๑ แห่ง
  - ศูนย์พัฒนาเด็กเล็กบ้านโนนสะอาด หมู่ที่ ๓ ๑ แห่ง
  - ศูนย์พัฒนาเด็กเล็กบ้านคำกุง หมู่ที่ ๕ ๑ แห่ง
- หอกระจายข่าวประจำหมู่บ้าน จำนวน ๘ แห่ง

## ๒) การสาธารณสุข

๑. โรงพยาบาลส่งเสริมสุขภาพตำบลบ้านหนองแสง ๑ แห่ง ตั้งอยู่ในเขตหมู่ที่ ๗
๒. อาสาสมัครสาธารณสุขประจำหมู่บ้าน (อ.ส.ม.) รวม ๖๙ คน
๓. ศูนย์สาธารณสุขมูลฐานหมู่บ้านบ้านหลุมเป็ล้อย หมู่ที่ ๓
๔. ศูนย์สาธารณสุขมูลฐานหมู่บ้านบ้านหนองแสง หมู่ที่ ๒
๕. ศูนย์สาธารณสุขมูลฐานหมู่บ้านบ้านโนนสะอาด หมู่ที่ ๓
๖. ศูนย์สาธารณสุขมูลฐานหมู่บ้านบ้านคำกั้ง หมู่ที่ ๔
๗. ศูนย์สาธารณสุขมูลฐานหมู่บ้านบ้านคำกุง หมู่ที่ ๕
๘. ศูนย์สาธารณสุขมูลฐานหมู่บ้านบ้านหนองอิตุ้ม หมู่ที่ ๖
๙. ศูนย์สาธารณสุขมูลฐานหมู่บ้านบ้านหลุมเป็ล้อย หมู่ที่ ๗
๑๐. ศูนย์สาธารณสุขมูลฐานหมู่บ้านบ้านหนองแสง หมู่ที่ ๘
๑๑. อัตราการมีและการใช้ส้วมราดน้ำ ร้อยละ ๑๐๐

## ๓) อาชญากรรม

ตำบลศรีสมเด็จ เป็นพื้นที่ที่ยึดถือวัฒนธรรมและประเพณีที่สืบทอดกันมายาวนาน มีความสามัคคี และประกอบสัมมาอาชีพด้วยความซื่อสัตย์สุจริต จึงทำให้ปัญหาคriminal อาชญากรรมในพื้นที่มีน้อย ส่วนมากจะเป็นคดีเกี่ยวกับการลักเล็กขโมยน้อย และคณะกรรมการหมู่บ้านและหมู่บ้านได้มีการจัดเวรยามในการดูแลรักษาความปลอดภัยภายในหมู่บ้านทำให้การเกิดอาชญากรรมในพื้นที่มีน้อย

### ๔) ยาเสพติด

ตำบลศรีสมเด็จ เป็นพื้นที่ที่มีปัญหาเกี่ยวกับยาเสพติดอยู่บ้าง แต่ส่วนมากจะเป็นผู้เสพ และผู้ค้ารายย่อย ซึ่งองค์การบริหารส่วนตำบลศรีสมเด็จ ให้ความสำคัญกับการป้องกันและแก้ไขปัญหายาเสพติด ครอบคลุมถึงโทษภัยของยาเสพติด โดยได้มีการอบรมให้ความรู้แก่เด็ก เยาวชนและประชาชนทั่วไปเกี่ยวกับโทษภัยของยาเสพติด อุดหนุนงบประมาณให้แก่ส่วนราชการจังหวัดกาฬสินธุ์และอำเภอสมเด็จ

### ๕) การสังคมสงเคราะห์

ตำบลศรีสมเด็จ ได้ดำเนินการด้านการสังคมสงเคราะห์ โดยมีการสนับสนุนการพัฒนาคุณภาพชีวิตของผู้สูงอายุ , คนพิการผู้ป่วยติดขัด, ผู้ยากไร้ผู้ด้อยโอกาสในพื้นที่ โดยการจ่ายเบี้ยยังชีพตามนโยบายของรัฐบาล การประสานงานกับหน่วยงานต่างๆ เพื่อให้ความช่วยเหลือทั้งในด้านการดำรงชีวิต การฝึกอาชีพ การให้ความช่วยเหลือด้านที่อยู่อาศัยและการส่งเสริมการจัดตั้งชมรมผู้สูงอายุ โรงเรียนผู้สูงอายุ ชมรมคนพิการ เพื่อให้เกิดการรวมกลุ่มเพื่อดำเนินกิจกรรมที่เป็นประโยชน์สำหรับผู้สูงอายุและคนพิการในพื้นที่

### ๖) การรักษาความปลอดภัยในชีวิตและทรัพย์สิน

๑. สถานีตำรวจ จำนวน - แห่ง
๒. รดดับเพลิง/สถานีดับเพลิง จำนวน ๑ คัน
๓. ศูนย์ อปพร.อบต.ศรีสมเด็จ จำนวน ๑ แห่ง
๔. ป้อมยามจุดตรวจเวรยามรักษาความปลอดภัยและป้องกันยาเสพติดภายในหมู่บ้านถาวร จำนวน ๔ แห่ง

๑. ป้อมยามจุดตรวจเวรยามรักษาความปลอดภัยและป้องกันยาเสพติด หมู่ที่ ๓ บ้านโนนสะอาด

๒. ป้อมยามจุดตรวจเวรยามรักษาความปลอดภัยและป้องกันยาเสพติด หมู่ที่ ๕ บ้านคำกุง

๓. ป้อมยามจุดตรวจเวรยามรักษาความปลอดภัยและป้องกันยาเสพติด หมู่ที่ ๖

บ้านหนองอิตุ้ม

๔. ป้อมยามจุดตรวจเวรยามรักษาความปลอดภัยและป้องกันยาเสพติด

หมู่ที่ ๗ บ้านหลุมเป็ล้อย



จุดตรวจป้อมยามชั่วคราว จำนวน ๔ แห่ง

๑. จุดตรวจเวรยามรักษาความปลอดภัยและป้องกันยาเสพติด
๒. จุดตรวจเวรยามรักษาความปลอดภัยและป้องกันยาเสพติด
๓. จุดตรวจเวรยามรักษาความปลอดภัยและป้องกันยาเสพติด
๔. จุดตรวจเวรยามรักษาความปลอดภัยและป้องกันยาเสพติด

- หมู่ที่ ๑ บ้านหลุบเปลือย  
หมู่ที่ ๒ บ้านหนองแสง  
หมู่ที่ ๔ บ้านคำกั้ง  
หมู่ที่ ๘ บ้านหนองแสง

## ๕. ระบบบริการพื้นฐาน

### ๑) การคมนาคมขนส่ง (ทางบก , ทางน้ำ , ทางราง , ฯลฯ)

การคมนาคมติดต่อระหว่างตำบล/อำเภอ/จังหวัด รวมทั้งการคมนาคมระหว่างตำบลและหมู่บ้าน ดังนี้

๕.๑.๑ ถนนลาดยางอบ.กาฬสินธุ์ บ้านหนองแวง-บ้านคำกั้ง สาย ๒๐๒๓ เชื่อมกับตำบลหนองแวง ระหว่างบ้านคำกั้งหมู่ที่ ๕ หมู่ที่ ๓ บ้านโนนสะอาด ถึงเขตตำบลหนองแวง

๕.๑.๒ ถนนลาดยางอบ.กาฬสินธุ์ บ้านสี่แยกสมเด็จ-บ้านคำกั้ง สาย ๓๐๗๓เชื่อมกับตำบลหม่ม ระหว่างหมู่ที่ ๕ บ้านคำกั้งหมู่ที่ ๘ บ้านหนองแสง-หมู่ที่ บ้านหนองแสง-หมู่ที่ ๓ บ้านโนนสะอาด ถึงเขตเทศบาลตำบลสมเด็จ (เขตสุขาภิบาลเดิม)

๕.๑.๓ ถนนแอสฟัลติกคอนกรีตเสริมเหล็กเสริมผิวลาดยาง ระหว่างตำบลศรีสมเด็จเชื่อมกับตำบลสมเด็จสี่แยกบ้านหนองแสง หมู่ที่ ๒ หมู่ที่ ๘ หมู่ที่ ๔ บ้านคำกั้ง ถึงบ้านหนองบัวโดน หมู่ที่ ๑ ตำบลสมเด็จ อำเภอสมเด็จ จังหวัดกาฬสินธุ์ เชื่อมทางหลวงแผ่นดิน หมายเลข ๒๑๓๓ ปากทางบ้านคำกั้ง

๕.๑.๔ ถนนแอสฟัลติกคอนกรีตเสริมเหล็กเสริมผิวลาดยาง เชื่อมกับตำบลผาเสวย หมู่ที่ ๑ บ้านหลุบเปลือย ถึงหมู่ที่ ๑ บ้านหนองบัว ตำบลผาเสวย อำเภอสมเด็จ จังหวัดกาฬสินธุ์

๕.๑.๕ ถนนลาดยาง (ยางพารา) ตำบลศรีสมเด็จ บ้านคำกั้ง หมู่ที่ ๕ บ้านหนองอุดม หมู่ที่ ๖ โรงเรียนบ้านคำกั้งหนองอุดม เชื่อมกับตำบลหม่ม ถึงบ้านหม่ม หมู่ที่ ๒ ตำบลหม่ม อำเภอสมเด็จ จังหวัดกาฬสินธุ์

๕.๑.๖ ถนนลาดยาง อบต.ศรีสมเด็จ เชื่อมกับตำบลหนองแวง ระหว่างหมู่ที่ ๓ บ้านโนนสะอาด เล็กกลางบ้านตำบลหนองแวง อำเภอสมเด็จ จังหวัดกาฬสินธุ์

๕.๑.๗ ถนนคอนกรีตเสริมเหล็ก อบต.ศรีสมเด็จ เชื่อมกับตำบลหม่ม(ลูกวังบดอัด) ระหว่างหมู่ที่ ๖ บ้านหนองอุดม - หมู่ที่ ๑ บ้านหม่ม ตำบลหม่ม อำเภอสมเด็จ จังหวัดกาฬสินธุ์

๕.๑.๘ ถนนคอนกรีตเสริมเหล็ก อบต.ศรีสมเด็จ เชื่อมกับตำบลหม่ม (ลูกวังบดอัด) ระหว่างหมู่ที่ ๑ บ้านหลุบเปลือย-ลำห้วยพริก หมู่ที่ ๑ บ้านหม่ม ตำบลหม่ม อำเภอสมเด็จ จังหวัดกาฬสินธุ์

### ๒) ระบบการไฟฟ้า

ตำบลศรีสมเด็จมีระบบไฟฟ้าในครัวเรือนครบทุกหมู่บ้าน แต่ยังไม่ครบทุกครัวเรือน ไฟฟ้าส่องสว่างสาธารณะตามจุดต่างๆ ภายในหมู่บ้าน ยังไม่เพียงพอกับความต้องการของประชาชน

การใช้ไฟฟ้าเพื่อการเกษตรยังไม่เพียงพอ โดยเฉพาะพื้นที่ที่อยู่ทางไกลครัวเรือนที่ไม่มีไฟฟ้าใช้ ส่วนมากเป็นครอบครัวชาย ออกบ้านเลขที่ใหม่มีการทวงไฟฟ้า

### ๓) ระบบการประปา

ตำบลศรีสมเด็จ มีระบบประปาหมู่บ้าน แต่ยังไม่เพียงพอต่อความต้องการของประชาชน และน้ำประปาบางหมู่บ้านยังไม่พอใช้และจะขาดแคลนน้ำอุปโภคบริโภคช่วงฤดูแล้ง อีกทั้งไม่มีแหล่งกักเก็บน้ำไว้ใช้นอกฤดูฝน ซึ่งเป็นปัญหาทำให้ขาดแคลนน้ำสะอาดเพื่อการอุปโภค-บริโภค องค์การบริหารส่วนตำบลศรีสมเด็จ มีดำเนินการประสานงานกับหน่วยงานที่มีหน้าที่เกี่ยวข้องเพื่อก่อสร้างระบบประปาหมู่บ้านเพิ่มเติมเพื่อแก้ปัญหาในเรื่องนี้ ต่อไป

ข้อมูลระบบประปาหมู่บ้าน ในเขตพื้นที่ตำบลศรีสมเด็จ

หมู่ที่ ๑ บ้านหลุมเปลี่ยน มีประปาหมู่บ้าน จำนวน ๒ แห่ง อยู่ในความรับผิดชอบของอบต.ศรีสมเด็จ

แห่งที่ ๑ ที่ตั้งวัดอินทพรสังวร ประปาบาดาลขนาดใหญ่ ความจุ ๓๐ ลูกบาศก์เมตรหรือ ๓๐,๐๐๐ ลิตร

แห่งที่ ๒ ที่ตั้งข้างเข้าหมู่บ้านข้างป้อมน้ำมันแก่งออย ขนาดความจุ ๑๐ ลูกบาศก์เมตรหรือ ๑๐,๐๐๐ ลิตร

หมู่ที่ ๒ บ้านหนองแสง มีจำนวน ๒ แห่ง อยู่ในความรับผิดชอบของอบต.ศรีสมเด็จ

แห่งที่ ๑ ที่ตั้งวัดสระทองหนองแสง ประปาขนาดใหญ่ ความจุ ๑๐ ลูกบาศก์เมตรหรือ ๑๐,๐๐๐ ลิตร

แห่งที่ ๒ ที่ตั้งบ้านนางลำพูน พลโคกกอง บ้านเลขที่ ๔๑ หมู่ที่ ๒ ขนาดความจุ ๑๐ ลูกบาศก์เมตรหรือ ๑๐,๐๐๐ ลิตร (ปัจจุบันชำรุดไม่สามารถใช้งานได้)

หมู่ที่ ๓ บ้านโนนสะอาด มีจำนวน ๒ แห่ง อยู่ในความรับผิดชอบของคณะกรรมการหมู่บ้านโนนสะอาด

แห่งที่ ๑ ที่ตั้งข้างศาลาประชาคมบ้านโนนสะอาด ประปาขนาดใหญ่ความจุ ๑๕ ลูกบาศก์เมตรหรือ

๑๕,๐๐๐ ลิตร

แห่งที่ ๒ ที่ตั้งวัดสมศรีบูรพา บ้านโนนสะอาด ประปาขนาดใหญ่ความจุ ๑๐ ลูกบาศก์เมตรหรือ

๑๐,๐๐๐ ลิตร

หมู่ที่ ๔ บ้านคำกั้ง มีจำนวน ๒ แห่ง อยู่ในความรับผิดชอบของอบต.ศรีสมเด็จ

แห่งที่ ๑ ที่ตั้งศาลาประชาคมบ้านคำกั้ง ประปาขนาดใหญ่แบบถังแชมเปญความจุ ๑๐ ลูกบาศก์เมตรหรือ

๑๐,๐๐๐ ลิตร

แห่งที่ ๒ ที่ตั้งวัดสมพรศรีมงคล บ้านคำกั้ง ประปาขนาดใหญ่ ๑๕ ลูกบาศก์เมตรหรือ ๑๕,๐๐๐ ลิตร

หมู่ที่ ๕ บ้านคำกุง มีจำนวน ๒ แห่ง อยู่ในความรับผิดชอบของคณะกรรมการหมู่บ้านคำกุง

แห่งที่ ๑ ที่ตั้งวัดศรีนวลเจริญ บ้านคำกุง ประปาขนาดใหญ่ ๑๕ ลูกบาศก์เมตรหรือ ๑๕,๐๐๐ ลิตร

แห่งที่ ๒ ที่ตั้งสุศาลาบ้านคำกุง ประปาขนาดใหญ่ ๑๐ ลูกบาศก์เมตรหรือ ๑๐,๐๐๐ ลิตร

หมู่ที่ ๖ บ้านหนองอุดม มีจำนวน ๒ แห่ง อยู่ในความรับผิดชอบของอบต.ศรีสมเด็จ

แห่งที่ ๑ ที่ตั้งข้างศาลาประชาคมบ้านหนองอุดม ประปาขนาดกลาง ๑๐ ลูกบาศก์เมตรหรือ ๑๐,๐๐๐ ลิตร

แห่งที่ ๒ ที่ตั้งข้างร้านค้าประชารัฐบ้านหนองอุดม ประปาขนาดใหญ่ ๑๕ ลูกบาศก์เมตร ๑๕,๐๐๐ ลิตร

หมู่ที่ ๗ บ้านหลุมเปลี่ยน มีจำนวน ๒ แห่ง อยู่ในความรับผิดชอบของอบต.ศรีสมเด็จ

แห่งที่ ๑ ที่ตั้งศาลาประชาคมบ้านหลุมเปลี่ยน ประปาขนาดใหญ่ ๑๕ ลูกบาศก์เมตรหรือ ๑๕,๐๐๐ ลิตร

แห่งที่ ๒ ที่ตั้งโรงพยาบาลส่งเสริมสุขภาพตำบลบ้านหนองแสง ประปาขนาดใหญ่ ขนาดความจุ

๑๕ ลูกบาศก์เมตรหรือ ๑๕,๐๐๐ ลิตร

หมู่ที่ ๘ บ้านหนองแสง มีจำนวน ๒ แห่ง อยู่ในความรับผิดชอบของอบต.ศรีสมเด็จ

แห่งที่ ๑ ที่ตั้งศาลาประชาคมบ้านหนองแสง ประปาขนาดใหญ่ ๑๕ ลูกบาศก์เมตรหรือ ๑๕,๐๐๐ ลิตร

แห่งที่ ๒ ที่ตั้งข้างบ้านนางวันดี ภูทองโป่ง ประปาขนาดใหญ่ ๑๐,๐๐๐ ลูกบาศก์เมตรแบบถังแชมเปญ

๑๐,๐๐๐ ลิตร (ปัจจุบันชำรุดไม่สามารถใช้งานได้)

#### ๔) ระบบโทรศัพท์สาธารณะ

๔.๔.๑ โทรศัพท์สาธารณะ ๘ แห่ง สภาพัชารุด

๔.๔.๒ เครื่องรับวิทยุสื่อสารประจำสำนักงาน จำนวน ๑ เครื่อง และขมิ้นมือถือ จำนวน ๕ เครื่อง ซึ่งใช้คลื่นความถี่ร่วมข่ายกรมการปกครอง ช่อง ๑๕๖.๔๕๐ mhz. และช่อง ๑๕๕.๙๐ mhz. สำหรับใช้ติดต่อสื่อสารราชการขององค์การบริหารส่วนตำบลศรีสมเด็จกับหน่วยราชการต่างๆที่เกี่ยวข้อง

#### ๕) ไปรษณีย์หรือการสื่อสารหรือการขนส่ง และวัสดุ ครุภัณฑ์

ประชาชนตำบลศรีสมเด็จ ใช้บริการส่งจดหมาย/พัสดุที่ไปรษณีย์อำเภอสมเด็จ รหัสไปรษณีย์ ๔๖๑๕๐ เนื่องจากตำบลศรีสมเด็จ อยู่ใกล้อำเภอสมเด็จ และใช้บริการขนส่งวัสดุ ครุภัณฑ์ ผ่านบริษัทรถ บขส. จำกัดหรือรถรวม บขส. ในการส่งสิ่งของไปถึงปลายทาง รวมทั้งใช้บริการส่งพัสดุของบริษัทเอกชนอื่นๆ บริการส่งพัสดุบริษัทเอกชนต่างๆ





### ๓. ข้อมูลด้านแหล่งน้ำเพื่อการอุปโภคและบริโภค (น้ำใช้/น้ำดื่ม)

ประปาที่อยู่ในความรับผิดชอบของอบต.ศรีสมเด็จ จำนวน ๑๒ แห่ง

ประปาหมู่บ้าน หมู่ที่ ๑ จำนวน ๒ แห่ง

ประปาหมู่บ้าน หมู่ที่ ๒ จำนวน ๒ แห่ง

ประปาหมู่บ้าน หมู่ที่ ๖ จำนวน ๒ แห่ง

ประปาหมู่บ้าน หมู่ที่ ๗ จำนวน ๒ แห่ง

ประปาหมู่บ้าน หมู่ที่ ๘ จำนวน ๒ แห่ง

ประปาหมู่บ้าน หมู่ที่ ๔ จำนวน ๒ แห่ง

ประปาที่อยู่ในความรับผิดชอบของหมู่บ้าน จำนวน ๔ แห่ง

ประปาหมู่บ้าน หมู่ที่ ๓ จำนวน ๒ แห่ง

ประปาหมู่บ้าน หมู่ที่ ๕ จำนวน ๒ แห่ง

### ๒) การประมง

ตำบลศรีสมเด็จ อยู่นอกเขตชลประทาน การทำประมงจึงมีน้อย ส่วนมากจะทำการเลี้ยงปลาตามสระในไร่นา หรือบ่อซีเมนต์

### ๓) การปศุสัตว์

ตำบลศรีสมเด็จ มีการเลี้ยงโค กระบือ ซึ่งสืบทอดกันมาแต่ปัจจุบันเริ่มมีการเลี้ยงโคกระบือเพื่อการพาณิชย์มากขึ้น ไม่ใช่เลี้ยงเพื่อใช้แรงงานเหมือนในอดีต นอกจากนี้ในพื้นที่ตำบลยังมีการเลี้ยงสัตว์เพื่อไว้บริโภคในครัวเรือน เช่น การเลี้ยงโคนม เลี้ยงกระบือ เลี้ยงไก่พื้นเมือง เลี้ยงไก่ไข่, อก, ปลาชนิดต่างๆ โดยมีวัตถุประสงค์ในการเลี้ยง เพื่อจำหน่ายและบริโภคในครัวเรือน ส่วนใหญ่จะเลี้ยงตามธรรมชาติ คือเลี้ยงตามทุ่งสาธารณะ หัวไร่ปลายนา ปัจจุบันเกษตรกรมีการตื่นตัวในการเลี้ยงโคกกันมาก เนื่องจากราคาสูง โคที่เกษตรกรเลี้ยง เป็นโคเนื้อลูกผสม พันธุ์อเมริกัน บรามัน ซาโลเล และโคพันธุ์พื้นเมือง ผลผลิตได้จากการเลี้ยงสัตว์ก็คือนอกจากมูลสัตว์ ส่วนไก่และเป็ดจะเลี้ยงควบคู่กัน ไก่ที่เลี้ยงเป็นไก่พื้นเมือง ส่วนเป็ดที่เลี้ยงเป็นเป็ดเทศ

สิทธิในการทำกิน เกษตรกรตำบลศรีสมเด็จ มีพื้นที่ทำกินเป็นของตนเองมีเพียงส่วนน้อยที่ทำกินจะต้องเช่าผู้อื่น

เครื่องจักรกลการเกษตร คราวเรือนที่มีควายเหล็กหรือรถไถนาเดินตาม เป็นของตนเอง ๖๙๙ คราวเรือน! และรถไถเครื่องสูบน้ำ ๑๐๘ คราวเรือน เป็นต้น

### ๔) การบริการ ในพื้นที่ตำบลศรีสมเด็จ - แห่ง

๕) การท่องเที่ยว ตำบลศรีสมเด็จ ไม่มีแหล่งท่องเที่ยวตามธรรมชาติ เนื่องจากพื้นที่ส่วนใหญ่เป็นที่ราบลุ่ม จึงเหมาะแก่การทำการเกษตร

๖) อุตสาหกรรม ตำบลศรีสมเด็จ มีหน่วยธุรกิจในเขตองค์การบริหารส่วนตำบลศรีสมเด็จ

๑. บิมน้ำมันขนาดเล็ก	๑	แห่ง
๒. โรงสีข้าวขนาดเล็ก	๑๖	แห่ง
๓. อุตสาหกรรมในครัวเรือน	-	แห่ง
๔. โรงปูนผสมเสร็จ	๑	แห่ง
๕. ลานมัน จำนวน	๔	แห่ง

(๕.๑) ลานมันเจียวอ้าวสด

(๕.๒) ลานมันง่วนเชียง

(๕.๓) ลานมันพัฒนา

(๕.๔) ลานมันลัมไทยเฮง

๖. โรงโฆระตุก	๓	แห่ง
๗. อุ้งมรดยงค์	๓	แห่ง
๘. โรงแรม/วิสุรพ/ห้องพัก	-	แห่ง
๙. โรงน้ำดื่ม	๔	แห่ง

บ้านหลุมเปลี่ยน หมู่ที่ ๑ จำนวน ๑ แห่ง

บ้านหนองแสง หมู่ที่ ๒ จำนวน ๑ แห่ง

บ้านคำกั้ง หมู่ที่ ๔ จำนวน ๒ แห่ง

๑๐. โรงไม้แปรรูปขนาดกลาง ๑ แห่ง

๗) การพาณิชย์และกลุ่มอาชีพ การพาณิชย์ในตำบลศรีสมเด็จ ส่วนใหญ่จะเป็นร้านขายของชำและร้านซ่อม ซึ่งมีขนาดไม่ใหญ่มาก ในส่วนของกลุ่มอาชีพประชาชนในพื้นที่ได้มีการรวมกลุ่มกันหลายกลุ่ม เช่น กลุ่มทอผ้ากลุ่มเลี้ยงไก่, กลุ่มจักสาน เป็นต้น

๘) แรงงาน อัตราค่าแรงขั้นต่ำจังหวัดกาฬสินธุ์ วันละ ๓๒๓ บาท/วัน การจ้างแรงงานจะจ้างกันระหว่างในหมู่บ้านเดียวกัน หรือหมู่บ้านอื่นที่อยู่ใกล้เคียง และมีแรงงานออกไปทำงานนอกเขตพื้นที่ เช่น ต่างอำเภอ ต่างจังหวัด และเขตกรุงเทพฯ แต่เป็นลักษณะการไปชั่วคราว ด้านแรงงานส่วนมากจะเป็นแรงงานในพื้นที่ เมื่อหมดฤดูการทำงานแรงงานในพื้นที่จะเข้าไปทำงานที่กรุงเทพฯ หรือหัวเมืองใหญ่ โดยจะมีการจ้างงานในการเก็บเกี่ยวผลผลิตด้านการเกษตร เช่น ถั่วนา, ถั่วเขียว, ถั่วเหลือง, ถั่วเขียวพารา ฯลฯ

## ๗. ศาสนา ประเพณี วัฒนธรรม

### ๑) การนับถือศาสนา

ประชากรส่วนใหญ่ในตำบลนับถือศาสนาพุทธ

องค์กรทางศาสนา และวัด ๗ แห่ง ดังนี้

๑. วัดอินทรสังวร	ตั้งอยู่ในเขตหมู่ที่ ๑	บ้านหลุมเปลี่ยน
๒. วัดสระทองหนองแสง	ตั้งอยู่ในเขตหมู่ที่ ๒	บ้านหนองแสง
๓. วัดสมศรีวิรุฬพา	ตั้งอยู่ในเขตหมู่ที่ ๓	บ้านโนนสะอาด
๔. วัดสมพรศรีมงคล	ตั้งอยู่ในเขตหมู่ที่ ๔	บ้านคำกั้ง
๕. วัดศรีนวลเจริญ	ตั้งอยู่ในเขตหมู่ที่ ๕	บ้านคำกั้ง
๖. วัดท่าสามัคคี	ตั้งอยู่ในเขตหมู่ที่ ๖	บ้านหนองอุดม
๗. วัดป่าแสงอรุณเทพนิมิต	ตั้งอยู่ในเขตหมู่ที่ ๖	บ้านหนองแสง
มัสยิด	-	แห่ง
ดอนเจ้าปู่	๔	แห่ง
โบสถ์คริสต์จักรบ้านหนองแสง	๑	แห่ง

### ๒) ประเพณีและงานประจำปี

ตำบลศรีสมเด็จได้ให้ความสำคัญในการสืบสานประเพณี และวัฒนธรรมท้องถิ่น โดยมีการจัดงานประเพณีและงานประจำปีที่สำคัญ ดังนี้

เดือนอ้ายประเพณีบุญเข้ากรรม

เดือนยี่ประเพณีบุญคูณลาน

เดือนสามประเพณีบุญข้าวจีและบุญฆาบูชา

เดือนสี่ประเพณีบุญผะเหวด

เดือนห้าประเพณีบุญสงกรานต์

เดือนหกประเพณีบุญบั้งไฟและบุญวันวิสาขบูชา

เดือนเจ็ดประเพณีบุญเข้าพรรษา

เดือนแปดประเพณีบุญเข้าพรรษา

เดือนเก้าประเพณีบุญข้าวประดับดิน

เดือนสิบประเพณีบุญเข้าสาก

เดือนสิบเอ็ดประเพณีบุญออกพรรษา

เดือนสิบสองประเพณีบุญกฐิน

### ๓) ภูมิปัญญาท้องถิ่น ภาษาถิ่น

ตำบลศรีสมเด็จ มีประชากรหลายเชื้อชาติ หลายเผ่าพันธุ์ อาศัยอยู่รวมกัน เช่น ลาว กูไท ล่วย ฯลฯ ทำให้มีภาษาถิ่นที่หลากหลาย เช่น ลาว กูไท เป็นต้น นอกจากนี้ยังมีการสืบทอดภูมิปัญญาท้องถิ่นของแต่ละเผ่าพันธุ์เอาไว้ เช่น การจักสานเครื่องมือ เครื่องใช้ใบไม้ครีวเรือน, การทอผ้าเพื่อใช้ในชีวิตรประจำวัน รวมทั้งการรักษาและสืบทอดประเพณีและวัฒนธรรมของแต่ละเผ่าพันธุ์ให้คงอยู่สืบไป

### ๔) OTOP สินค้าพื้นเมืองและของที่ระลึก

ตำบลศรีสมเด็จ มีการสืบทอดด้านภูมิปัญญาท้องถิ่น เช่น การจักสานเครื่องมือ เครื่องใช้, การทอผ้ามัดหมี่, การทอผ้าไหม, การปักเสื้อด้วยมือ, การทอเสื่ออก ฯลฯ ทำให้มีการนำสิ่งของเหล่านี้ไปจัดแสดงและจำหน่ายเป็นสินค้าพื้นเมืองของตำบลได้เป็นอย่างดี

### ๕. ทรัพยากรธรรมชาติ

#### ๑) แหล่งน้ำ

**แหล่งน้ำธรรมชาติ** หลายแห่ง ซึ่งมีน้ำจืดตลอดปี แต่ในฤดูแล้งปริมาณน้ำไม่เพียงพอในการทำเกษตรปลูกพืช หรือทำการเกษตรอื่นๆ ซึ่งยังขาดการพัฒนา ช่วงฤดูแล้งไม่สามารถกักเก็บน้ำได้ แหล่งน้ำที่สำคัญมีดังนี้

๑. **หนองเหา** เป็นหนองน้ำสาธารณะประโยชน์อยู่ทางทิศเหนือของบ้านหลุบเปือย หมู่ที่ ๑ ใช้สำหรับการเลี้ยงสัตว์แต่ในฤดูแล้งมีปริมาณน้ำน้อย

๒. **หนองกุดอีคูณ** เป็นหนองน้ำสาธารณะประโยชน์อยู่ทางทิศตะวันตก ของบ้านหลุบเปือย หมู่ที่ ๑ ใช้สำหรับการเกษตร และเลี้ยงสัตว์

๓. **หนองกุดแสง** เป็นหนองน้ำสาธารณะประโยชน์ ของบ้านหลุบเปือย หมู่ที่ ๑ ใช้สำหรับการเกษตร และเลี้ยงสัตว์

๔. **หนองเต่า** เป็นหนองน้ำสาธารณะประโยชน์ บ้านหนองแสง หมู่ที่ ๒, ๗, ๘ ใช้สำหรับการเกษตร และเลี้ยงสัตว์

๕. **หนองแสง** เป็นหนองน้ำสาธารณะประโยชน์ตั้งอยู่ที่วัดหลวงหนองแสง อยู่ทางทิศตะวันออกของบ้านหนองแสง หมู่ที่ ๒, ๗, ๘ ใช้สำหรับการเกษตร และเลี้ยงสัตว์

๖. **หนองยายโสม** เป็นหนองน้ำสาธารณะประโยชน์ ของบ้านโนนสะอาด หมู่ที่ ๓ ใช้สำหรับการเกษตรและเลี้ยงสัตว์

๗. **หนองร้องคำหิน** เป็นหนองสาธารณะประโยชน์ของบ้านคำกุงหมู่ที่ ๕ ใช้สำหรับการเกษตรและเลี้ยงสัตว์

๘. **หนองร้องคำกุง** เป็นหนองสาธารณะประโยชน์ของบ้านคำกุง หมู่ที่ ๕ ใช้สำหรับการเกษตรและเลี้ยงสัตว์

๙. **หนองกุดทางหลวง** เป็นหนองสาธารณะประโยชน์ ของบ้านคำกุง หมู่ที่ ๕ ใช้สำหรับการเกษตรและเลี้ยงสัตว์

๑๐. **หนองอีตุ้ม** เป็นหนองน้ำขนาดใหญ่ ของบ้านหนองอีตุ้ม หมู่ที่ ๖ ใช้สำหรับการเกษตร และเลี้ยงสัตว์

๑๑. **หนองแสง** เป็นหนองสาธารณะประโยชน์ของบ้านหนองอีตุ้ม หมู่ที่ ๖ ใช้สำหรับการเกษตรและเลี้ยงสัตว์

๑๒. หนองกุศล เป็นหนองน้ำสาธารณะประโยชน์ ของบ้านหนองอิฐุม หมู่ที่ ๒ ใช้สำหรับการเลี้ยงปลาของหมู่บ้าน

๑๓. หนองหลุมเป็ลือย (หนองที่ทำการอบต.ศรีสมเด็จ) เป็นหนองน้ำสาธารณะประโยชน์ ของพื้นที่บ้านหลุมเป็ลือย หมู่ที่ ๗ ใช้สำหรับการเกษตรและเลี้ยงสัตว์ และสำหรับการเลี้ยงปลาของหมู่บ้าน

๑๔. ร่องน้ำหนองบัว ไหลผ่านบ้านหลุมเป็ลือย หมู่ที่ ๑ ใช้สำหรับการเกษตรและเลี้ยงสัตว์

๑๕. ร่องน้ำห้วยคิ้ว ไหลผ่านหมู่ที่ ๗ หมู่ที่ ๓ และหมู่ที่ ๕ ใช้สำหรับการเกษตรและเลี้ยงสัตว์ นอกจากนี้ยังมีลำห้วยไหลผ่านในตำบลที่ใช้ประโยชน์ได้เฉพาะในฤดูฝน ได้แก่

๑๖. ลำห้วยพริก ไหลผ่าน หมู่ที่ ๑, ๘, ๖, ๕ เป็นเส้นแบ่งเขตระหว่างตำบลศรีสมเด็จ และตำบลหนองนุ่น

๑๗. ลำห้วยพญาชัย ไหลผ่านบ้านคำกั้ง หมู่ที่ ๔ ชาวบ้านทำทามกันน้ำเพื่อป้องกันน้ำท่วมในฤดูฝนเรียกว่าทามบ้วยไผ่ และไหลผ่าน บ้านโนนสะอาด หมู่ที่ ๓ และ บ้านคำกุง หมู่ที่ ๕ ออกไปทางตำบลหนองนุ่น

๑๘. ลำห้วยกุดสา ไหลแยกจาก ลำห้วยพญาชัย ลงทางทิศใต้ของบ้านโนนสะอาด หมู่ที่ ๓

๑๙. ลำห้วยกุดยอ ไหลแยกจาก ลำห้วยพญาชัย ลงทางทิศตะวันออกของ บ้านโนนสะอาด หมู่ที่ ๓ กุดแง้ว ใช้น้ำเพื่อกรเพาะปลูก ได้บ้างเฉพาะในต้นฤดูฝนเท่านั้น

๒๐. ลำห้วยถลอม ไหลผ่าน บ้านคำกุง หมู่ที่ ๕

๒๑. ลำห้วยบง แบ่งออกเป็น ๒ ช่วง คือ ลำห้วยบงตอนบน จะไหลผ่านบ้านโนนสะอาด หมู่ที่ ๓ และลำห้วยบงตอนล่าง จะไหลผ่านบ้านคำกุง หมู่ที่ ๕

#### แหล่งน้ำที่สร้างขึ้น

๑. ฝ่าย ๑๔ แห่ง (ม.๑, ม.๒, ม.๓, ม.๔, ม.๕, ม.๖, ม.๗, ม.๘)

๒. บ่อน้ำตื้น มีเกือบทุกหลังคาเรือน

๓. บ่อโยกสาธารณะ ๑๐ แห่ง

๔. บ่อบาดาลเพื่อการเกษตร ๔๔ บ่อ

หมู่ที่ ๑ จำนวน ๑๐ บ่อ

หมู่ที่ ๒ จำนวน ๑๐ บ่อ

หมู่ที่ ๔ จำนวน ๙ บ่อ

หมู่ที่ ๗ จำนวน ๑๐ บ่อ

หมู่ที่ ๘ จำนวน ๑๐ บ่อ

สระน้ำสาธารณะอื่นๆ เป็นแหล่งน้ำที่สร้างขึ้นเพื่อประโยชน์สาธารณะ แต่ยังขาดการปรับปรุงพัฒนาทำให้ในช่วงฤดูแล้งไม่สามารถกักเก็บน้ำได้ มีดังนี้

๑. สระน้ำวัดอินทรรสังวร หมู่ที่ ๑ บ้านหลุมเป็ลือย เป็นแหล่งน้ำเพื่อการอุปโภคภายในวัด รวมถึงประชาชนบริเวณรอบวัด เป็นสระน้ำบ่อเลี้ยงปลาสาธารณะขนาดใหญ่ ที่เป็นแหล่งอาหารให้กับประชาชน ปัจจุบันอยู่ในสภาพตื้นเขินกักเก็บน้ำได้น้อย

๒. สระน้ำวัดสระทองหนองแสง หมู่ที่ ๒ บ้านหนองแสง เป็นแหล่งน้ำเพื่อการอุปโภคภายในวัด รวมถึงประชาชนบริเวณรอบวัด เป็นสระน้ำบ่อเลี้ยงปลาสาธารณะขนาดใหญ่ ที่เป็นแหล่งอาหารให้กับประชาชน ปัจจุบันอยู่ในสภาพตื้นเขินกักเก็บน้ำได้น้อย

๓. สระน้ำวัดป่าแสงอรุณเทพนิมิตวนาราม หมู่ที่ ๒ บ้านหนองแสง เป็นแหล่งน้ำเพื่อการอุปโภคภายในวัด รวมถึงประชาชนบริเวณรอบวัด เป็นสระน้ำบ่อเลี้ยงปลาสาธารณะขนาดใหญ่ ที่เป็นแหล่งอาหารให้กับประชาชน ปัจจุบันอยู่ในสภาพตื้นเขินกักเก็บน้ำได้น้อยสระน้ำเพื่อการเกษตร ของกรมพัฒนาที่ดิน ชุดสระน้ำในไร่นาของเกษตรกรมีกระจายอยู่เกือบทุกหมู่บ้าน ซึ่งเป็นประโยชน์ในการ ปลูกพืช เลี้ยงสัตว์ เพาะเห็ดฟางของเกษตรกร

## ๒) ป่าไม้

ตำบลศรีสมเด็จ ไม่มีป่าไม้ เหลือก็แต่เพียงไม้ตามหัวไร่ปลายนาที่เกษตรกรรักษาไว้เพื่อใช้ประโยชน์ เนื่องจากพื้นที่ส่วนใหญ่เป็นที่ราบลุ่มจึงเหมาะแก่การทำการเกษตร

## ๓) ภูเขา -

## ๔) ทรัพยากรธรรมชาติที่สำคัญขององค์กรปกครองส่วนท้องถิ่น

## ๔. ข้อมูลอื่นๆ

## ๑) มวลชนจัดตั้ง

## ๑. กลุ่มอาชีพเกษตรกร

กลุ่มเกษตรกร มี ๑ กลุ่ม คือกลุ่มเกษตรกรทำนาตำบลศรีสมเด็จ ตั้งอยู่บ้านหนองอิ้วหมู หมู่ที่ ๖ มีสมาชิกจำนวน ๑๒๓ คน

## ๒. กลุ่มแม่บ้านเกษตรกร มี ๒ กลุ่ม คือ

(๑) กลุ่มแม่บ้านเกษตรกรหนองอิ้วหมู หมู่ที่ ๖ กิจกรรมหลักของกลุ่ม คือ ถักเสื่อทอเสื่อมือประยุกต์ต่าง ๆ มีสมาชิกจำนวน ๔๑ คน

(๒) กลุ่มแม่บ้านศรีสมเด็จ หมู่ที่ ๑, ๒, ๗, ๘ กิจกรรมหลักคือ ทอผ้าพื้นเมืองชนิดต่างๆ เช่น ผ้ามัดหมี่ ผ้าขาวม้า ผ้าสีพื้น มีสมาชิกจำนวน ๔๐ คน

๓. กลุ่มเยาวชนเกษตร มี ๑ กลุ่ม กิจกรรมคือ แปรรูปอาหารจากกล้วย เลี้ยงปลาในบ่อพลาสติกเลี้ยงไก่พื้นเมือง มีสมาชิกจำนวน ๒๐ คน

## ๔. กลุ่มกิจกรรม มี ๔ กลุ่ม คือ

๑) กลุ่มผู้ผลิตพันธุ์ข้าวชุมชน กิจกรรมคือผลิตเมล็ดพันธุ์ข้าว กข.๖ เพื่อกระจายให้แก่เกษตรกรในชุมชนใกล้เคียง มีสมาชิกจำนวน ๓๓ รายกลุ่มนี้มีสถานที่อยู่ หมู่ที่ ๓

๒) กลุ่มผู้เพาะเห็ดฟาง กิจกรรมหลักคือเพาะเห็ดฟางจากกากมันสำปะหลัง มีสมาชิกจำนวน ๑๖๐ คนมีทุกหมู่บ้าน หมู่ที่ ๑ - ๘

๓) กลุ่มปุ๋ยหมักชีวภาพ กิจกรรมหลักคือผลิตปุ๋ยหมักชีวภาพจำหน่ายให้กับสมาชิกในราคาถูกลง เพื่อลดต้นทุนการผลิตกลุ่มมีการจัดตั้งอยู่ ๓ หมู่บ้าน คือ หมู่ที่ ๑, ๒, ๕

๔) กลุ่มออมทรัพย์ “กองทุนสวัสดิการชุมชน” สถานที่ทำการ ณ องค์การบริหารส่วนตำบลศรีสมเด็จ (ส่วนสวัสดิการ) กิจกรรมหลัก คือ ออมทรัพย์ เพื่อเป็นกองทุนสนับสนุนส่งเสริมอาชีพและการศึกษาให้แก่ชุมชนและให้ทุนแก่ให้กับเงินในการพัฒนาคนให้มีคุณภาพชีวิตที่ดี มีสมาชิก ๑,๓๑๗ คน

## ศักยภาพของชุมชนและพื้นที่

## (๑) การรวมกลุ่มของประชาชน

จำนวนกลุ่มประเภท	๓๔	กลุ่มแยกประเภทกลุ่ม
- กลุ่มอาชีพทั่วไป	๑๐	กลุ่ม
- กลุ่มอาชีพสตรี	๘	กลุ่ม
- กลุ่มอาชีพเยาวชน	๘	กลุ่ม
- กลุ่มออมทรัพย์เพื่อการผลิต	๘	กลุ่ม
- กลุ่มกองทุนหมู่บ้าน	๘	กลุ่ม
- กลุ่มปลูกหญ้า	๑	กลุ่ม

## ๒) องค์การอาสาสมัครและการฝึกอบรมอาชีพ

- ลูกเสือชาวบ้าน	๕ รุ่น	๙๙๙๙	คน
- ไทยอาสาป้องกันชาติ	- รุ่น	-	คน
- กองทุนเพื่อความมั่นคงของชาติ	- รุ่น	-	คน
- สตรีสหกรณ์	๓ รุ่น	๑๕๐	คน
- อปพร.	๒ รุ่น	๑๐๕	คน
- เยาวชน	๒ รุ่น	๘๐	คน
- อสม.	๑ รุ่น	๖๙	คน
- คัดผสมชาย , หญิง	๑ รุ่น	๔๐	คน
- เติ้นสายไฟฟ้า	๑ รุ่น	๔๐	คน

## ๓) ภูมิปัญญาท้องถิ่น

- จากการระดมความคิดเห็นวิเคราะห์พื้นที่และปัญหาพร้อมกันของแต่ละหมู่บ้าน เกษตรกรมี การตื่นตัวมากในการที่จะปรับปรุงบำรุงดินและคิดหาวิธีลดต้นทุนการผลิต ตลอดจนการใช้สารสมุนไพรกำจัด โรคแมลง การใช้วัสดุกักชีวภาพ ในการเพิ่มผลผลิตเห็ดฟาง และกำจัดกลิ่น เหม็นในคอกสัตว์ เป็นการ รักษาสภาพแวดล้อมไปพร้อมกัน เช่นการเพาะปลูกเห็ดฟางเพื่อเพิ่มปุ๋ยแกลบ การทำน้ำหมักชีวภาพเพื่อใช้ เติบ รดกองเห็ดให้เกิดดอกมากและน้ำหมักดี การทำปุ๋ยหมักชีวภาพเพื่อใช้ควบคู่กับปุ๋ยเคมี โดยลดการใช้ ปุ๋ยเคมีลง

## ๔) สถานที่ราชการในเขตองค์การบริหารส่วนตำบลศรีสมเด็จ

๔.๔.๑ องค์การบริหารส่วนตำบลศรีสมเด็จ ตั้งอยู่ในพื้นที่หมู่ที่ ๗ ภายใต้การกำกับดูแลของ นายอำเภอ/จังหวัด/กระทรวงมหาดไทย

๔.๔.๒ โรงพยาบาลส่งเสริมสุขภาพตำบลบ้านหนองแสง ตั้งอยู่ในพื้นที่หมู่ที่ ๗ สังกัดกระทรวง สาธารณสุข

๔.๔.๓ โรงเรียนหนองแสงวิทยาเสริม ตั้งอยู่ในพื้นที่ หมู่ที่ ๒ สังกัดกระทรวงศึกษาธิการ

๔.๔.๔ โรงเรียนบ้านคำกุง-หนองอิดุม ตั้งอยู่ในพื้นที่ หมู่ที่ ๕ สังกัดกระทรวงศึกษาธิการ

๔.๔.๕ โรงเรียนบ้านโนนสะอาด ตั้งอยู่ในพื้นที่ หมู่ที่ ๓ สังกัดกระทรวงศึกษาธิการ

## ๕) ศักยภาพภายในตำบลศรีสมเด็จ

## ๑. ศักยภาพขององค์การบริหารส่วนตำบลศรีสมเด็จ

ข้าราชการส่วนท้องถิ่นสามัญ/ครู	จำนวน ๒๑	คน
พนักงานจ้างตามภารกิจ	จำนวน ๑๒	คน
พนักงานจ้างทั่วไป	จำนวน ๖	คน
จ้างเหมาบริการ	จำนวน ๒๕	คน

รวม จำนวน ๖๔ คน



## จำแนกดังนี้

	เลขที่ตำแหน่ง	ชื่อตำแหน่ง	ว่าง/ไม่ว่าง	จำนวน	หมายเหตุ
	๐๓-๓-๐๑-๓๑๐๓-๐๐๑	นักบริหารงานอบต. (ปลัดอบต.)	ไม่ว่าง	๑ อัตรา	นายอดิเทพ วรพันธุ์
ส่วนราชการ สำนักงานปลัดมีกรอบตำแหน่ง ดังนี้					
	๐๓-๓-๐๑-๒๑๐๒-๐๐๑	นักบริหารงานทั่วไป (หัวหน้าสำนักงาน ปลัดอบต.)	ไม่ว่าง	๑ อัตรา	นางสุปรียา แก้วสะอาด
	๐๓-๓-๐๑-๓๑๐๒-๐๐๑	นักจัดการงานทั่วไป (ปก-ชก.)	ไม่ว่าง	๑ อัตรา	นางนันทิศา เวียงเหล็ก
	๐๓-๓-๐๑-๓๑๐๓-๐๐๑	นักทรัพยากรบุคคล (ปก-ชก.)	ไม่ว่าง	๑ อัตรา	นางทิพย์สุดา พันธุ์ดี
	๐๓-๓-๐๑-๓๑๐๓-๐๐๑	นักวิเคราะห์นโยบายและแผน (ปก-ชก.)	ไม่ว่าง	๑ อัตรา	นายคุณซ์ ตลกกุล
	๐๓-๓-๐๑-๓๑๐๔-๐๐๑	นักวิชาการเกษตร (ปก-ชก.)	ไม่ว่าง	๑ อัตรา	นายนิธินัย บุตรศรีวิทย์
พนักงานจ้างตามภารกิจ					
๖	-	ผู้ช่วยนักทรัพยากรบุคคล	ไม่ว่าง	๑ อัตรา	นส.กัญจน์รัตน์ จันทร์บุตร
๗	-	ผู้ช่วยนักวิชาการเกษตร	ไม่ว่าง	๑ อัตรา	นายพลรัตน์ ชื่นบุตร
๘	-	คนครัว	ไม่ว่าง	๑ อัตรา	นางสาวอ้อมใจ สารหงษ์
๑๐	-	นักการภารโรง	ไม่ว่าง	๑ อัตรา	นายสุนทร เจริญรัส
๑๑	-	พนักงานขับรถ	ไม่ว่าง	๑ อัตรา	นายสุดี คำอู่
พนักงานจ้างทั่วไป					
๑๒	-	คนงานทั่วไปชั่วคราวดับเพลิง	ไม่ว่าง	๑ อัตรา	นายคำล่า บามมันทะ
๑๓	-	พนักงานจ้างทั่วไป (ช่วยงานกองคลัง)	ไม่ว่าง	๑ อัตรา	นส.ทาวริกา โคตะวินท์
ส่วนราชการกองคลัง มีกรอบอัตราตำแหน่ง ดังนี้					
๑๔	๐๓-๓-๐๔-๒๑๐๒-๐๐๑	นักบริหารงานคลัง (ผอ.กองคลัง)	ไม่ว่าง	๑ อัตรา	นางลัดดาวัลย์ บุตรวัง
๑๕	๐๓-๓-๐๔-๓๒๐๑-๐๐๑	นักวิชาการเงินและบัญชี (ชก.)	ไม่ว่าง	๑ อัตรา	นส.ฉวีวรรณ ราชรองชัย
๑๖	๐๓-๓-๐๔-๔๒๐๓-๐๐๑	เจ้าพนักงานพัสดุ (พง.)	ไม่ว่าง	๑ อัตรา	นายอภิสิทธิ์ นันทสมบัติ
๑๗	๐๓-๓-๐๔-๔๒๐๔-๐๐๑	เจ้าพนักงานจัดเก็บรายได้ (พง./ชง.)	ว่าง	๑ อัตรา	-
พนักงานจ้างตามภารกิจ					
๑๘	-	ผู้ช่วยเจ้าพนักงานการเงินและบัญชี	ไม่ว่าง	๑ อัตรา	นายจักรินทร์ การร้อย
ส่วนราชการ กองช่าง มีกรอบตำแหน่ง ดังนี้					
๑๙	๐๓-๓-๐๕-๒๑๐๓-๐๐๑	นักบริหารงานคลัง (ผอ.กองช่าง)	ไม่ว่าง	๑ อัตรา	นายอภิชาติ รัตนวิเศษ
๒๐	๐๓-๓-๐๕-๔๑๐๓-๐๐๑	เจ้าพนักงานธุรการ (พง.)	ไม่ว่าง	๑ อัตรา	นางณิชนันท์ วงเจริญกุลจิต
พนักงานจ้างตามภารกิจ					
๒๑	-	ผู้ช่วยนายช่างเขียนแบบ	ไม่ว่าง	๑ อัตรา	นส.สุพรรณรัตน์ แทนจันทร์
๒๒	-	ผู้ช่วยช่างไฟฟ้า	ว่าง	๑ อัตรา	-
พนักงานจ้างทั่วไป					
๒๓	-	จดหมายเหตุ	ไม่ว่าง	๑ อัตรา	นายสมศักดิ์ พิภพดก
๒๔	-	จดหมายเหตุ	ไม่ว่าง	๑ อัตรา	นายอนุชา นาคาทอง

เลขที่ตำแหน่ง	ชื่อตำแหน่ง	ว่าง/ไม่ว่าง	จำนวน	หมายเหตุ
<b>ส่วนราชการ กองสาธารณสุข มีกรอบตำแหน่ง ดังนี้</b>				
๕	๐๓-๓-๐๖-๒๑๐๔-๐๐๑	นักบริหารงานสาธารณสุข (ผอ.กองสาธารณสุข)	ว่าง	๑ อัตรา นางปัทมา เวียงเหล็ก นักจัดการงานทั่วไป ชก. รักษาราชการแทน
๖	๐๓-๓-๐๖-๒๖๐๗-๐๐๑	นักวิชาการสิ่งแวดล้อม (ปก./ชก.)	ว่าง	๑ อัตรา -
<b>พนักงานจ้างทั่วไป</b>				
๗	-	คนงานทั่วไป	ไม่ว่าง	๑ อัตรา นส.กมลพร ทองปลิว
<b>ส่วนราชการ กองการศึกษา ศาสนา และวัฒนธรรม มีกรอบตำแหน่ง ดังนี้</b>				
๘	๐๓-๓-๐๘-๒๑๐๗-๐๐๑	นักบริหารงานการศึกษา	ไม่ว่าง	๑ อัตรา นส.ศรีสวาท ไหวรภักดิ์
๙	๐๓-๓-๐๘-๒๑๐๗-๐๐๑	นักวิชาการศึกษา (ปก. - ชก.)	ไม่ว่าง	๑ อัตรา นส.กนกพรณ์ เพื่องลิ้ม
๑๐	๐๓-๓-๐๘-๒๑๐๗-๐๐๒	เจ้าพนักงานธุรการ (ปจ.)	ไม่ว่าง	๑ อัตรา นายธรรพร การถัก
๑๑	๐๓-๓-๐๘-๒๒๐๑-๓๗๐	ครูผู้ดูแลเด็ก	ไม่ว่าง	๑ อัตรา นางดวงสมร คำอู่
๑๒	๐๓-๓-๐๘-๒๒๐๑-๓๖๖	ครูผู้ดูแลเด็ก	ไม่ว่าง	๑ อัตรา นางพนมวัลย์ คอมรัตน์
๑๓	๐๓-๓-๐๘-๒๒๐๑-๓๖๗	ครูผู้ดูแลเด็ก	ไม่ว่าง	๑ อัตรา นส.อภัย กิตตะชัย
๑๔	๐๓-๓-๐๘-๒๒๐๑-๓๖๘	ครูผู้ดูแลเด็ก	ไม่ว่าง	๑ อัตรา นางอุณณิ โกศลวิเศษ
๑๕	๐๓-๓-๐๘-๒๒๐๑-๓๖๙	ครูผู้ดูแลเด็ก	ไม่ว่าง	๑ อัตรา นางวงจันทร์ ศาตี
<b>พนักงานจ้างตามภารกิจ</b>				
๑๖	-	ผู้ดูแลเด็ก (ทักษะ)	ไม่ว่าง	๑ อัตรา นางวิศรา ธรรมประชา
๑๗	-	ผู้ดูแลเด็ก (ทักษะ)	ไม่ว่าง	๑ อัตรา นางระติพร ยมภา
๑๘	-	ผู้ดูแลเด็ก (ทักษะ)	ไม่ว่าง	๑ อัตรา นส.พิบูล สุทธิจิต
<b>ส่วนราชการ กองสวัสดิการสังคม มีกรอบตำแหน่ง ดังนี้</b>				
๑๙	๐๓-๓-๑๑-๒๑๐๕-๐๐๑	นักบริหารงานสวัสดิการสังคม (ผอ.กองสวัสดิการสังคม)	ไม่ว่าง	๑ อัตรา นางกมลดา รัตนวิเศษ
๒๐	๐๓-๓-๑๑-๒๑๐๕-๐๐๑	นักพัฒนาชุมชน (ปก.)	ไม่ว่าง	๑ อัตรา นายนเรศ พิสิทธิ์
<b>พนักงานจ้างตามภารกิจ</b>				
๒๑	-	ผู้ช่วยนักพัฒนาชุมชน	ไม่ว่าง	๑ อัตรา บส.ปิตยา ดวงกมล
<b>พนักงานจ้างทั่วไป</b>				
๒๒	-	คนงานทั่วไป	ไม่ว่าง	๑ อัตรา นายสรโรจน์ ภูทองไข



## บัญชีรายชื่อพนักงานจ้างเหมาบริการ

ลำดับที่	ชื่อ-สกุล	หน้าที่	หมายเหตุ
๑	นายช่วง สะภา	งานขับรถตู้ชีพ	กองสาธารณสุข
๒	นายเสี้ยน โสมยศวงแก้ว	งานคนสวน	กองสาธารณสุข
๓	นายอุเทน จุมพिला	งานไฟฟ้า	กองช่าง
๔	นายสมหวัง วีระศรี	งานประปา	กองช่าง
๕	นายศิริวัฒน์ เหลือศิริ	งานประปา	กองช่าง
๖	นายประชาชน พลเมือง	งานไฟฟ้า	กองช่าง
๗	นายณัฐพงษ์ ลังจะ	งานไฟฟ้า	กองช่าง
๘	นายกรกฎ แสนแก้ว	งานป้องกันและบรรเทาสาธารณภัย	สำนักปลัด
๙	นายโชคชัย ก้อนบุญไสย	งานประปา	กองช่าง
๑๐	นายยศพัทธ์ มีสาระพันธ์	งานไฟฟ้า	กองช่าง
๑๑	นายพงษ์ศักดิ์ ก้อนบุญไสย	งานจัดเก็บรายได้	กองคลัง
๑๒	นางบุญถม กลิ่นสุคนธ์	งานคนสวน	กองการศึกษา
๑๓	นางสุวรรณ สรสิทธิ์	งานแม่บ้านศูนย์เด็กเล็ก	กองการศึกษา
๑๔	นางบุญถัม พันลำอ่างค์	งานแม่บ้านศูนย์เด็กเล็ก	กองการศึกษา
๑๕	นางถนอม การสวน	งานแม่บ้านศูนย์เด็กเล็ก	กองการศึกษา
๑๖	นางสาวรัตนา คัมพะภา	งานดูแลเด็กเล็ก	กองการศึกษา
๑๗	นางสาวรัตนา โคตะวินนท์	งานดูแลเด็กเล็ก	กองการศึกษา
๑๘	นางสาววาสนา แจ่มพินิจ	งานธุรการ	กองสวัสดิการสังคม
๑๙	นางสุนตรา พินิจ	งานธุรการ	กองคลัง
๒๐	นายสุปัน นามนันทะ	ขับรถรับส่งนักเรียน	กองการศึกษา
๒๑	นายแก้ว ชมภูทัศน์	ขับรถรับส่งนักเรียน	กองการศึกษา
๒๒	นายธิดิต ชมภูทัศน์	ขับรถรับส่งนักเรียน	กองการศึกษา

## ๒. รายงานรายรับจริงตามปีงบประมาณขององค์การบริหารส่วนตำบล พ.ศ.๒๕๖๔

หมวด	ประเภท	รับจริง
หมวดภาษีอากร	ภาษีโรงเรือนและที่ดิน	
	ภาษีบำรุงท้องที่	
	ภาษีป้าย	
รวมหมวดภาษี		
หมวดค่าธรรมเนียม ค่าปรับ และใบอนุญาต	ค่าธรรมเนียมเกี่ยวกับการควบคุมอาคาร	
	ค่าธรรมเนียมเกี่ยวกับทะเบียนพาณิชย์	
	ค่าธรรมเนียมอื่นๆ	
	ค่าปรับผิดสัญญา	
	ค่าธรรมเนียมเก็บและขนมูลฝอย	
	ค่าใบอนุญาตอื่น ๆ	
รวมหมวดค่าธรรมเนียม ค่าปรับ และใบอนุญาต		
หมวดรายได้จากทรัพย์สิน	ค่าเช่าหรือบริการสถานที่	
	ดอกเบี้ย	
	รายได้จากทรัพย์สินอื่นๆ	
รวมหมวดรายได้จากทรัพย์สิน		
หมวดรายได้จากสาธารณูปโภค และการพาณิชย์	รายได้จากสาธารณูปโภคและการพาณิชย์	
รวมหมวดรายได้จากสาธารณูปโภคและการพาณิชย์		
หมวดรายได้เบ็ดเตล็ด	ค่าขายแบบแปลน	
	ค่ารับรองสำเนาและถ่ายเอกสาร	
	รายได้เบ็ดเตล็ดอื่น ๆ	
รวมหมวดรายได้เบ็ดเตล็ด		
หมวดรายได้จากทุน	ค่าขายทอดตลาดทรัพย์สิน	
รวมหมวดรายได้จากทุน		
หมวดภาษีจัดสรร	ภาษีเงินได้ค่าธรรมเนียมรถยนต์	
	ภาษีมูลค่าเพิ่มตาม พ.ร.บ. กำหนดแผนฯ	
	ภาษีมูลค่าเพิ่มตาม พ.ร.บ. จัดสรรรายได้ฯ	
	ภาษีธุรกิจเฉพาะ	
	ภาษีสรรพสามิต	
	ค่าภาคหลวงแร่	
	ค่าภาคหลวงปิโตรเลียม	
	ค่าธรรมเนียมจดทะเบียนสิทธินิติกรรมที่ดินตามประมวลกฎหมายที่ดิน	
	ค่าธรรมเนียม買賣และใช้น้ำบาดาล	
	ภาษีจัดสรรอื่นๆ	
รวมหมวดภาษีจัดสรร		
หมวดเงินอุดหนุนทั่วไป	เงินอุดหนุนทั่วไปสำหรับการดำเนินงานด้านหน้าที่และการกิจ ถ่ายโอนเลือกทำ	
รวมหมวดเงินอุดหนุนทั่วไป		

๒. รายงานรายรับจริงตามปีงบประมาณขององค์การบริหารส่วนตำบล พ.ศ. ๒๕๖๙

หมวด	ประเภท	รับจริง
หมวดภาษีอากร	ภาษีโรงเรือนและที่ดิน	
	ภาษีบำรุงท้องที่	
	ภาษีป้าย	
รวมหมวดภาษี		
หมวดค่าธรรมเนียม ค่าปรับ และ โบนัส	ค่าธรรมเนียมเกี่ยวกับการควบคุมอาคาร	
	ค่าธรรมเนียมเกี่ยวกับทะเบียนพาณิชย์	
	ค่าธรรมเนียมอื่นๆ	
	ค่าปรับผิดสัญญา	
	ค่าธรรมเนียมเก็บและขนมูลฝอย	
	ค่าใบอนุญาตอื่น ๆ	
รวมหมวดค่าธรรมเนียม ค่าปรับ และใบอนุญาต		
หมวดรายได้จากทรัพย์สิน	ค่าเช่าหรือบริการสถานที่	
	ดอกเบี้ย	
	รายได้จากทรัพย์สินอื่นๆ	
รวมหมวดรายได้จากทรัพย์สิน		
หมวดรายได้จากสาธารณูปโภค และการพาณิชย์	รายได้จากสาธารณูปโภคและการพาณิชย์	
รวมหมวดรายได้จากสาธารณูปโภคและการพาณิชย์		
หมวดรายได้เบ็ดเตล็ด	ค่าขายแบบแปลน	
	ค่ารับรองสำเนาและถ่ายเอกสาร	
	รายได้เบ็ดเตล็ดอื่น ๆ	
รวมหมวดรายได้เบ็ดเตล็ด		
หมวดรายได้จากทุน	ค่าขายทอดตลาดทรัพย์สิน	
รวมหมวดรายได้จากทุน		
หมวดภาษีจัดสรร	ภาษีและค่าธรรมเนียมรถยนต์	
	ภาษีมูลค่าเพิ่มตาม พ.ร.บ. กำหนดแผนฯ	
	ภาษีมูลค่าเพิ่มตาม พ.ร.บ. จัดสรรรายได้	
	ภาษีธุรกิจเฉพาะ	
	ภาษีสรรพสามิต	
	ค่าภาคหลวงแร่	
	ค่าภาคหลวงปิโตรเลียม	
	ค่าธรรมเนียมจดทะเบียนสิทธินิติกรรมที่ดินตามประมวลกฎหมายที่ดิน	
	ค่าธรรมเนียมน้ำบาดาลและใช้น้ำบาดาล	
	ภาษีจัดสรรอื่นๆ	
รวมหมวดภาษีจัดสรร		
หมวดเงินอุดหนุนทั่วไป	เงินอุดหนุนทั่วไปสำหรับดำเนินการตามอำนาจหน้าที่และการกิจการ โอนเลือกหัว	
รวมหมวดเงินอุดหนุนทั่วไป		
รวมรายได้ที่จัดเก็บเอง รายได้ที่รัฐบาลจัดสรรให้และรายได้รัฐบาลอุดหนุนให้		

๒. รายงานรายรับจริงตามปีงบประมาณขององค์การบริหารส่วนตำบล พ.ศ. ๒๕๖๕

หมวด	ประเภท	รับจริง
หมวดภาษีอากร	ภาษีโรงเรือนและที่ดิน	
	ภาษีบำรุงท้องที่	
	ภาษีป้าย	
รวมหมวดภาษี		
หมวดค่าธรรมเนียม ค่าปรับ และ โบนัส	ค่าธรรมเนียมเกี่ยวกับการควบคุมอาคาร	
	ค่าธรรมเนียมเกี่ยวกับทะเบียนพาณิชย์	
	ค่าธรรมเนียมอื่นๆ	
	ค่าปรับผิดสัญญา	
	ค่าธรรมเนียมเกี่ยวกับและขนส่งฝอย	
	ค่าใบอนุญาตอื่น ๆ	
รวมหมวดค่าธรรมเนียม ค่าปรับ และใบอนุญาต		
หมวดรายได้จากทรัพย์สิน	ค่าเช่าหรือบริการสถานที่	
	ดอกเบี้ย	
	รายได้จากทรัพย์สินอื่นๆ	
รวมหมวดรายได้จากทรัพย์สิน		
หมวดรายได้จากสาธารณูปโภคและ การพาณิชย์	รายได้จากสาธารณูปโภคและการพาณิชย์	
รวมหมวดรายได้จากสาธารณูปโภคและการพาณิชย์		
หมวดรายได้ได้เบ็ดเตล็ด	ค่าขายแบบแปลน	
	ค่ารับรองสำเนาและถ่ายเอกสาร	
	รายได้เบ็ดเตล็ดอื่น ๆ	
รวมหมวดรายได้เบ็ดเตล็ด		
หมวดรายได้จากทุน	ค่าขายทอดตลาดทรัพย์สิน	
รวมหมวดรายได้จากทุน		
หมวดภาษีจัดสรร	ภาษีและค่าธรรมเนียมรถยนต์	
	ภาษีมูลค่าเพิ่มตาม พ.ร.บ. ค่าขนส่งคน	
	ภาษีมูลค่าเพิ่มตาม พ.ร.บ. จัดสรรรายได้	
	ภาษีธุรกิจเฉพาะ	
	ภาษีสรรพสามิต	
	ค่าภาคหลวงแร่	
	ค่าภาคหลวงปิโตรเลียม	
	ค่าธรรมเนียมจดทะเบียนสิทธินิติกรรมที่ดินตามประมวลกฎหมายที่ดิน	
	ค่าธรรมเนียม買賣และใช้น้ำบาดาล	
	ภาษีจัดสรรอื่นๆ	
รวมหมวดภาษีจัดสรร		
หมวดเงินอุดหนุนทั่วไป	เงินอุดหนุนทั่วไปสำหรับดำเนินการตามอำนาจหน้าที่และการใช้จ่ายเงินเลือกทำ	
รวมหมวดเงินอุดหนุนทั่วไป		
รวมรายได้จัดเก็บเอง รายที่รัฐบาลจัดสรรให้และรายได้ที่รัฐบาลอุดหนุนให้		

๙.๗ การประเมินผลการนำแผนพัฒนาท้องถิ่นไปปฏิบัติในเชิงปริมาณและคุณภาพ

๑. การประเมินผลการนำแผนพัฒนาไปปฏิบัติในเชิงปริมาณ

สรุปผลดำเนินงานตามแผนพัฒนาท้องถิ่น ๕ ปี (๒๕๖๑ - ๒๕๖๕) แยกตามยุทธศาสตร์  
 อบต.ศรีสมเด็จ ได้ดำเนินการโครงการพัฒนาตามงบประมาณที่ได้ประกาศใช้ตามเทศบัญญัติงบประมาณ  
 รายจ่าย ประจำปีงบประมาณ พ.ศ. ๒๕๖๑ - ๒๕๖๔ โดยได้นำโครงการที่บรรจุไว้ในแผนพัฒนาดำบล ๕ ปี  
 มาดำเนินการ สามารถจำแนกตามปีงบประมาณและยุทธศาสตร์ ได้ดังนี้

ยุทธศาสตร์	จำนวนโครงการ		จำนวนโครงการ		จำนวนโครงการ		จำนวนโครงการ	
	แผนพัฒนา	ดำเนินการ	แผนพัฒนา	ดำเนินการ	แผนพัฒนา	ดำเนินการ	แผนพัฒนา	ดำเนินการ
	61	แล้วเสร็จ	62	แล้วเสร็จ	63	แล้วเสร็จ	64	แล้วเสร็จ
ยุทธศาสตร์ด้าน การบริหารการ ปกครองและควา มั่นคง	82	29	69	26	83	19	73	-
ยุทธศาสตร์ด้าน ทรัพยากรมนุษย์ อนุรักษ์ ทรัพยากรธรรมชาติ และสิ่งแวดล้อม	42	6	22	4	30	5	36	-
3. ยุทธศาสตร์ด้าน เมืองและการใช้ที่ดิน เพื่อการเกษตร	21	1	11	-	11	1	21	-
4. ยุทธศาสตร์ด้านการ สร้างความเข้มแข็งของ ชุมชนและการพัฒนาที่ ยั่งยืน	104	2	59	7	79	6	87	-
5. ยุทธศาสตร์ด้าน เศรษฐกิจฐานราก	11	-	4	1	6	-	9	-
6. ยุทธศาสตร์ด้านกา ศึกษา ศาสนาและ วัฒนธรรม	23	6	13	6	20	7	22	-
รวม	283	44	187	44	229	38	245	-
คิดเป็นร้อยละ	100	15.54	100	23.52	100	16.59	-	-

หมายเหตุ งบประมาณปี พ.ศ.๒๕๖๔ อยู่ระหว่างดำเนินการ



## ๒. การประเมินผลการนำแผนพัฒนาไปปฏิบัติในเชิงคุณภาพ

### ๒.๑ ยุทธศาสตร์ด้านการบริหาร การปกครอง และความมั่นคงของมนุษย์

- มีการส่งเสริมและพัฒนาบุคลากร โดยการส่งเสริมให้บุคลากรได้เข้ารับการฝึกอบรม เพื่อทบทวนความรู้และสามารถปฏิบัติงานในหน้าที่ของตน เพื่อให้บริการประชาชนในพื้นที่ได้อย่างมีประสิทธิภาพและทันต่อเหตุการณ์และสถานการณ์ในปัจจุบัน

- มีการพัฒนาด้านสถานที่และอุปกรณ์ต่างๆ ที่จำเป็นในการปฏิบัติงาน เพื่อให้เกิดประสิทธิภาพในการปฏิบัติงานของข้าราชการและเจ้าหน้าที่

- มีการพัฒนาและส่งเสริมการป้องกัน บรรเทาสาธารณภัย ยาเสพติดและอาชญากรรม

- มีการจัดซื้อรถกู้ชีพกู้ภัยและรถดับเพลิงแบบมีกระเช้ายกสูง ให้ความช่วยเหลือผู้ประสบภัยพิบัติในกรณีฉุกเฉินและผู้ประสบสาธารณภัยต่าง โดยมีการให้ความช่วยเหลือผู้ประสบภัยในกรณีฉุกเฉินและสาธารณภัยต่างๆ เช่น ไฟไหม้ , น้ำท่วม , ภัยที่เกิดจากพายุ, ภัยหนาว เป็นต้น

- มีการป้องกัน ป้องปรามอาชญากรรมและอุบัติเหตุในพื้นที่ โดยมีการจัดตั้งศูนย์ อปพร.อบต.ศรีสมเด็จ การรณรงค์ป้องกันอุบัติเหตุในช่วงเทศกาลสำคัญ เช่น ปีใหม่ , สงกรานต์ และเทศกาลงานบุญประจำปี บุญเดือนสี่ การควบคุมและป้องกันการก่อเหตุอาชญากรรมในพื้นที่ที่มีการเฝ้าระวังปัญหาด้านยาเสพติด การเฝ้าระวังลดปัญหาการทะเลาะวิวาทในงานประเพณีต่างๆ

### ๒.๒ ยุทธศาสตร์ด้านทรัพยากรมนุษย์ อนุรักษ์ทรัพยากรธรรมชาติและสิ่งแวดล้อม

- มีการสนับสนุนการพัฒนาคุณภาพชีวิตของผู้สูงอายุ , คนพิการ , ผู้ป่วยติดเชื้อ , ผู้ยากไร้ , ผู้ด้อยโอกาสในพื้นที่ โดยการจ่ายเบี้ยยังชีพตามนโยบายของรัฐบาล การประสานงานกับหน่วยงานต่างๆ ให้ความช่วยเหลือทั้งในด้านการดำรงชีวิต การฝึกอาชีพ การให้ความช่วยเหลือด้านที่อยู่อาศัยและการส่งเสริมการจัดตั้งชมรมผู้สูงอายุ , ชมรมคนพิการ เพื่อให้เกิดการรวมกลุ่มเพื่อดำเนินกิจกรรมที่เป็นประโยชน์สำหรับผู้สูงอายุและคนพิการในพื้นที่

- มีการดำเนินการด้านการรักษาสิ่งแวดล้อมการป้องกันควบคุมโรคระบาดจากสัตว์และการรักษาทรัพยากรธรรมชาติและสิ่งแวดล้อมในพื้นที่ การรณรงค์การป้องกันและกำจัดโรคพิษสุนัขบ้า การรณรงค์กำจัดลูกน้ำยุงลาย เพื่อป้องกันโรคไข้เลือดออก การปรับปรุงภูมิทัศน์และการรักษาทรัพยากรที่เป็นของสาธารณะเพื่อให้เกิดการใช้ประโยชน์ ร่วมกันในพื้นที่

- มีการสนับสนุนการดำเนินงานด้านสวัสดิการชุมชนในพื้นที่ เช่น การสนับสนุนกองทุนออมวันละบาท , การสนับสนุนกองทุนหลักประกันสุขภาพแห่งชาติ , การสนับสนุนสุขภาพของแต่ละหมู่บ้านในเขตตำบล

### ๒.๓ ยุทธศาสตร์ด้านผังเมืองและการใช้ที่ดินเพื่อการเกษตร

- มีการพัฒนาด้านผังเมือง จัดทำแผนที่ภาษี มีการบริหารจัดการที่ดิน

- ส่งเสริมสนับสนุน และพัฒนาแหล่งน้ำตามธรรมชาติ และพัฒนาแหล่งน้ำที่ก่อสร้างขึ้นใหม่ เช่น ฝายน้ำล้น ขุดจำบ่อบาดเพื่อการเกษตร

- มีการส่งเสริมและสนับสนุนการเกษตรแบบบูรณาการโดยยึดหลักเศรษฐกิจพอเพียง

๒.๔ ยุทธศาสตร์การพัฒนาด้านการสร้างความเข้มแข็งของชุมชนและการพัฒนาที่ยั่งยืน

- มีการก่อสร้าง / ซ่อมแซม / ปรับปรุงถนนคอนกรีต , ถนนลูกรังและถนนดินภายในเขตพื้นที่ตำบลศรีสมเด็จ ให้มีสภาพพร้อมใช้งานสะดวกปลอดภัย สำหรับประชาชนที่ใช้สัญจรไปมาหรือขนส่งสินค้าการเกษตร

- มีการพัฒนาแหล่งน้ำสาธารณะ เช่น ขุดลอกลำห้วย , ก่อสร้างฝาย , ขุดลอกหนองน้ำสาธารณะ เพื่อเป็นแหล่งกักเก็บน้ำไว้สำหรับอุปโภคบริโภค และเป็นแหล่งอาหารของประชาชนในพื้นที่

- มีการอุดหนุนงบประมาณเพื่อขยายเขตไฟฟ้าส่องสว่างและไฟฟ้าเพื่อการเกษตรในพื้นที่

- มีการสนับสนุนงบประมาณเพื่อซ่อมแซมหอกระจายข่าวทุกหมู่บ้านเพื่อให้ประชาชนได้รับข้อมูลข่าวสารต่างๆ ที่ทันสมัยและเป็นประโยชน์ต่อประชาชนในพื้นที่

๒.๕ ยุทธศาสตร์ด้านเศรษฐกิจฐานราก

- มีการส่งเสริมสนับสนุนและพัฒนาอาชีพให้แก่ประชาชนในพื้นที่

- มีการส่งเสริมสนับสนุน พัฒนา และจัดตั้งระบบสถาบันการเงินในชุมชนให้ยั่งยืน

๒.๖ ยุทธศาสตร์ด้านการศึกษา ศาสนาและวัฒนธรรม

- มีการสนับสนุนด้านการศึกษาทุกระดับ โดยการจัดตั้งศูนย์พัฒนาเด็กเล็กเพื่อลดภาระของผู้ปกครองและเพื่อเตรียมความพร้อมให้แก่เด็กก่อนวัยเรียน การสนับสนุนด้านการจัดซื้ออาหารเสริมนม , อาหารกลางวัน และการศึกษาด้านอื่นๆ ของประชาชนและเยาวชนในพื้นที่

- มีการสนับสนุนส่งเสริมและพัฒนาด้านการกีฬา โดยมีการจัดการแข่งขันกีฬาพ่อบ้านแม่บ้านและเยาวชนด้านยาเสพติดเป็นประจำทุกปี

- มีการสนับสนุนและอนุรักษ์ประเพณีวัฒนธรรมและภูมิปัญญาท้องถิ่นในพื้นที่ โดยมีการจัดโครงการสืบสานประเพณีวันสงกรานต์และวันผู้สูงอายุ , ประเพณีบุญบั้งไฟและประเพณีวัฒนธรรมรวมทั้งภูมิปัญญาท้องถิ่นอื่นๆ ในพื้นที่

๓. ผลที่ได้รับจากการดำเนินงานในปีงบประมาณ พ.ศ. ๒๕๖๑ - ๒๕๖๕

๓.๑ ผลที่ได้รับหรือผลที่สำคัญ

๓.๑.๑ ยุทธศาสตร์ด้านการบริหาร การปกครอง และความมั่นคงของมนุษย์

- บุคลากรของอบต.ศรีสมเด็จ ทั้งในส่วนกองฝ่ายประจำและฝ่ายการเมือง ได้รับการส่งเสริมและพัฒนา โดยการส่งเสริมให้บุคลากรได้เข้ารับการฝึกอบรม เพื่อทบทวนความรู้และสามารถปฏิบัติงานในหน้าที่ของตน เพื่อให้บริการประชาชนในพื้นที่ได้อย่างมีประสิทธิภาพ และทันต่อเหตุการณ์และสถานการณ์ในปัจจุบัน

- พัฒนาด้านอาคารสถานที่และอุปกรณ์ต่างๆ และนำเทคโนโลยีใหม่เข้ามาช่วยในการปฏิบัติงาน เพื่อให้เกิดประสิทธิภาพในการปฏิบัติงานของข้าราชการและเจ้าหน้าที่

- พัฒนาและส่งเสริมการป้องกัน บรรเทาสาธารณภัย ยาเสพติดและอาชญากรรมโดยจัดซื้อถังดับเพลิงและรถดับเพลิงแบบมีกระเช้ายกสูง ให้ความช่วยเหลือผู้ประสบภัยพิบัติในกรณีฉุกเฉินและผู้ประสบสาธารณภัยต่าง โดยมีการให้ความช่วยเหลือผู้ประสบภัยในกรณีฉุกเฉินและสาธารณภัยต่างๆ เช่น ไฟไหม้ , น้ำท่วม , ภัยที่เกิดจากพายุ , ภัยหนาว เป็นต้น

- ประชาชนผู้สัญจรไปมาไม่มีความปลอดภัยในชีวิตและทรัพย์สิน ด้วยการป้องกัน ป้องปรามอาชญากรรมและอุบัติเหตุในพื้นที่ โดยมีการจัดตั้งศูนย์ อปพร. อบต.ศรีสมเด็จ การรณรงค์ป้องกันอุบัติเหตุในช่วงเทศกาลสำคัญ เช่น ปีใหม่ , สงกรานต์ และเทศกาลงานบุญประจำปี บุญเดือนสี่ การควบคุมและป้องกันการก่อเหตุอาชญากรรมในพื้นที่โดยมีการเฝ้าระวังปัญหาด้านยาเสพติด การเฝ้าระวังลดปัญหาการทะเลาะวิวาทในงานประเพณีต่างๆ และมีการเบิกจ่ายค่าตอบแทน อปพร.



๓.๑.๒ ยุทธศาสตร์ด้านทรัพยากรมนุษย์ อนุรักษ์ทรัพยากรธรรมชาติและสิ่งแวดล้อม

- ประชาชนได้รับสวัสดิการจากรัฐอย่างทั่วถึง ทำให้คุณภาพชีวิตของผู้สูงอายุ , คนพิการ , ผู้ป่วยติดเจ็ , ผู้ยากไร้ , ผู้ด้อยโอกาสในพื้นที่ดีขึ้น โดยการจ่ายเบี้ยยังชีพตามนโยบายของรัฐบาล การประสานงานกับหน่วยงานต่างๆ เพื่อให้ความช่วยเหลือทั้งในด้านการดำรงชีวิต การศึกษาชีพ การให้ความช่วยเหลือด้านที่อยู่อาศัยและการส่งเสริมการจัดตั้งชมรมผู้สูงอายุ , ชมรมคนพิการ เพื่อให้เกิดการรวมกลุ่มเพื่อดำเนินกิจกรรมที่เป็นประโยชน์สำหรับผู้สูงอายุและคนพิการในพื้นที่

- ประชาชน ผู้เลี้ยงโค กระบือ สุนัข แมว สุกร ไก่พื้นเมือง ได้รับการรักษาโดยการฉีดวัคซีน ปรับปรุงคอกสัตว์ สิ่งแวดล้อม ป้องกันควบคุมโรคระบาดจากสัตว์และการรักษา ทรัพยากรธรรมชาติและสิ่งแวดล้อมในพื้นที่ การรณรงค์การป้องกันและกำจัดโรคพิษสุนัขบ้า การรณรงค์กำจัดลูกน้ำยุงลาย เพื่อป้องกันโรคไข้เลือดออก การปรับปรุงภูมิทัศน์และการรักษาทรัพยากรที่เป็นของสาธารณะเพื่อให้เกิดการใช้ประโยชน์ร่วมกันในพื้นที่

- ประชาชนได้รับสวัสดิการเพิ่มเกี่ยวกับการชดเชยการรักษาพยาบาล จากเงินกองทุนสวัสดิการชุมชน มีการส่งเสริมสนับสนุนการดำเนินงานด้านสวัสดิการชุมชนในพื้นที่อย่างต่อเนื่อง เช่น การสนับสนุนกองทุนออมวันละบาท , การ สนับสนุนกองทุนหลักประกันสุขภาพแห่งชาติ , การสนับสนุนสุขศาลาครบทุกหมู่บ้านในเขตตำบลศรีสมเด็จ

๓.๑.๓ ยุทธศาสตร์ด้านผังเมืองและการใช้ที่ดินเพื่อการเกษตร

- มีการจัดทำแผนที่ภาษีเพื่ออำนวยความสะดวกให้แก่ประชาชนที่มาชำระภาษีท้องถิ่น มีการพัฒนาด้านผังเมือง มีการบริหารจัดการที่ดิน

- ส่งเสริมสนับสนุน และพัฒนาแหล่งน้ำตามธรรมชาติ และพัฒนาแหล่งน้ำที่ก่อสร้างขึ้นใหม่ เช่น ฝายน้ำล้น ขุดจำบ่อบาดาลเพื่อการเกษตร

- ประชาชนในพื้นที่ได้รับการส่งเสริมและสนับสนุนการเกษตรแบบบูรณาการโดยยึดหลักเศรษฐกิจพอเพียง

๓.๑.๔ ยุทธศาสตร์การพัฒนาด้านการสร้างความเข้มแข็งของชุมชนและการพัฒนาที่ยั่งยืน

- ประชาชนมีถนนหนทางสัญจรไปมาที่ดีขึ้น มีการก่อสร้าง / ซ่อมแซม / ปรับปรุงถนนคอนกรีต , ถนนลูกรังและถนนดินภายในเขตพื้นที่ตำบลศรีสมเด็จ ให้มีสภาพพร้อมใช้งานสะดวกปลอดภัยสำหรับประชาชนที่ใช้สัญจรไปมาหรือขนส่งสินค้าการเกษตร

- พัฒนาแหล่งน้ำสาธารณะ เช่น ขุดลอกลำห้วยต่างๆในตำบลศรีสมเด็จ , ก่อสร้างฝาย , ขุดลอกหนองน้ำสาธารณะ ขุดลอกร่องน้ำสาธารณะ เพื่อเป็นแหล่งกักเก็บน้ำไว้สำหรับอุปโภคบริโภค และเป็นแหล่งอาหารของประชาชนในพื้นที่

- ประชาชนมีไฟฟ้าใช้อย่างทั่วถึง อดหนุนงบประมาณให้แก่การไฟฟ้าส่วนภูมิภาคอำเภอสมเด็จ เพื่อขยายเขตไฟฟ้า ทั้งไฟฟ้าเพื่อการเกษตร ไฟฟ้าในครัวเรือน มีการอดหนุนงบประมาณเพื่อขยายเขตไฟฟ้าส่องสว่างและไฟฟ้าเพื่อการเกษตรในพื้นที่

- ประชาชนมีความปลอดภัยมากขึ้นในเวลาค่ำคืน ขยายเขตไฟฟ้าสว่างตามรายทาง ถนนสาธารณะตามตรอก ซอกซอย ต่างๆ

๓.๑.๕ ยุทธศาสตร์ด้านเศรษฐกิจฐานราก

- ประชาชนได้รับการส่งเสริมสนับสนุนและพัฒนาอาชีพ ฝึกอบรมอาชีพ

- ประชาชนมีการรวมกลุ่มเพื่อจัดตั้งสถาบันการออมเงินในชุมชน



### ๓.๑.๖ ยุทธศาสตร์ด้านการศึกษา ศาสนาและวัฒนธรรม

- มีการก่อสร้างศูนย์พัฒนาเด็กเล็กครอบคลุมทั้งสามศูนย์ ประชาชนมีศูนย์พัฒนาเด็กเล็กที่อยู่ใกล้บ้าน เพื่อลดภาระของผู้ปกครองและเพื่อเตรียมความพร้อมให้แก่เด็กก่อนวัยเรียน การสนับสนุนด้านการจัดซื้ออาหารเสริมนม , อาหารกลางวัน และการศึกษาด้านอื่นๆ ของประชาชนและเยาวชนในพื้นที่
- ประชาชนได้รับการสนับสนุนส่งเสริมและพัฒนาด้านการกีฬา โดยมีการจัดการแข่งขันกีฬาพ่อบ้านแม่บ้านและเยาวชนด้านยาเสพติดเป็นประจำทุกปี
- ประชาชนได้รับการสนับสนุนและอนุรักษ์ประเพณีวัฒนธรรมและภูมิปัญญาท้องถิ่นในพื้นที่ โดยมี การจัดโครงการสืบสานประเพณีวันสงกรานต์และวันผู้สูงอายุ , ประเพณีบุญบั้งไฟและประเพณีวัฒนธรรม รวมทั้งภูมิปัญญาท้องถิ่นอื่นๆ ในพื้นที่

### ๓.๒ ผลกระทบ

ในการบริหารงานขององค์กรแต่ละองค์กรย่อมมีผลกระทบในด้านต่างๆ เช่น ผลกระทบจากงบประมาณในการบริหารงานไม่เพียงพออาจทำให้ประชาชนบางส่วนไม่พอใจ การพัฒนาในบางเรื่องอาจมีผลกระทบต่อทรัพยากรธรรมชาติเช่น การขุดลอก , การสร้างฝายอาจต้องมีการทำลายต้นไม้ เป็นต้น หรือ การสร้างถนนหนทางอาจต้องมีการเวนคืนที่ดินหรือมีการร้องขอให้ประชาชนยกที่ดินให้เป็นสาธารณะ ซึ่งอาจมีผลกระทบต่อประชาชน ผลกระทบด้านสิ่งแวดล้อม เช่น การขยายตัวและความเจริญขึ้นทำให้มีผลกระทบหรือปัญหาด้านมลพิษหรือขยะตามมา ทำให้อบต.ศรีสมเด็จ จำเป็นต้องหาแนวทางแก้ไขในระยะยาวและต้องเป็นไปอย่างยั่งยืน

### ๓.๓ สรุปปัญหาอุปสรรคการดำเนินงานที่ผ่านมาและแนวทางการแก้ไขงบประมาณ

พ.ศ. ๒๕๖๑ - ๒๕๖๔

#### ๑. ปัญหาและอุปสรรค

- ด้านงบประมาณ เนื่องจากอบต.ศรีสมเด็จ มีรายได้จากการจัดเก็บเองและจากเงินอุดหนุนค่อนข้างน้อยจึงทำให้มีปัญหาในการจัดทำโครงการพัฒนาในพื้นที่
- ด้านการออกข้อบัญญัติ ยังไม่มีการออกข้อบัญญัติในการควบคุมเรื่องต่างๆ เช่น การควบคุมการขุดดินในพื้นที่ ซึ่งทำให้ถนนหนทางในพื้นที่ได้รับความเสียหาย การออกข้อบัญญัติเกี่ยวกับการรักษาความสะอาด เป็นต้น
- การที่ประชาชนในพื้นที่ ให้ความร่วมมือในการพัฒนาของตำบลน้อย การเข้ามามีส่วนร่วมทางการบริหารน้อยมาก เช่นการประชุมประชาคมระดับหมู่บ้าน ตำบล ประชาชนบางคนไม่ให้ความร่วมมือในการก่อสร้างถนน มีการรุกล้ำถนนสาธารณะ ที่ดินอันเป็นที่สาธารณะต่างๆ
- การที่ประชาชนในพื้นที่หรือความช่วยเหลือจากทางราชการมากเกินไป
- การที่ประชาชนไม่ช่วยกันดูแลรักษาทรัพยากรต่างๆ หรือช่วยกันดูแลพื้นที่สาธารณะโดยคิดว่าเป็นความรับผิดชอบของหน่วยงานราชการ
- การที่ พ่อ แม่ ไม่ยอมรับว่าลูกหลานเกี่ยวข้องกับยาเสพติด และไม่ให้ความร่วมมือทำให้การแก้ไขปัญหาค่อนข้างลำบาก ฯลฯ

#### ๒. แนวทางการแก้ไข

- ประสานงานกับหน่วยงานราชการที่มีงบประมาณและมีหน้าที่ในการจัดทำโครงการพัฒนาในพื้นที่ เพื่อนำงบประมาณมาจัดทำโครงการพัฒนานอกเหนือจากงบประมาณของอบต.ศรีสมเด็จ
- ออกข้อบัญญัติเพื่อควบคุมในเรื่องที่มีผลกระทบต่อทรัพย์สินของอบต.และเรื่องอื่นๆ
- ทำความเข้าใจและอธิบายถึงความสำคัญและความจำเป็นในการพัฒนาของตำบล
- ประชาสัมพันธ์ถึงอำนาจหน้าที่ของอบต. ให้ประชาชนในพื้นที่ได้รับทราบ และขอความร่วมมือในการดูแลทรัพย์สินและทรัพยากรต่างๆ ในเขตพื้นที่เสมือนว่าเป็นทรัพย์สินของตนเอง
- อบรมให้ความรู้รวมถึงณรงค์ให้ผู้ปกครอง เด็ก เยาวชน ในพื้นที่ได้ทราบถึงโทษภัยของยาเสพติด

## ๙.๘ ผลการวิเคราะห์ศักยภาพขององค์การบริหารส่วนตำบลศรีสมเด็จ (SWOT NALYSIS)

### การวิเคราะห์ปัจจัยภายใน

#### จุดแข็ง (STRENGTH)

๑. ศักยภาพของผู้นำชุมชน ผู้นำภายในชุมชนมีศักยภาพเพียงพอในการรับข้อมูลข่าว มีส่วนร่วมในการแสดงความคิดเห็นอย่างถูกต้อง สามารถนำข้อมูลที่มีอยู่และได้รับจากภายนอกมาถ่ายทอดและนำไปใช้ประโยชน์ได้

๒. ความสามัคคีการให้ความร่วมมือของชุมชน ประชาชนในชุมชนมีความสามัคคี มีศูนย์รวมจิตใจ

๓. มีสภาพภูมิประเทศส่วนใหญ่เป็นที่ราบลุ่มนาตอนเหมาะแก่การเพาะปลูก พืชทางการเกษตรกรรมทำไร่ ทำนา สถานที่ตั้งมีเส้นทางคมนาคมผ่านสะดวกจึงส่งผลต่อการขยายตัวทางด้านเศรษฐกิจและการขนส่ง ผลผลิตทางการเกษตรมีวัฒนธรรมเอกลักษณ์ที่โดดเด่น ประชาชนภายในเขตองค์การบริหารส่วนตำบลศรีสมเด็จมีความโดดเด่นทางวัฒนธรรมและมีเอกลักษณ์ในด้านชีวิตความเป็นอยู่ของตนเอง มีขนบธรรมเนียมประเพณีที่สร้างความสามัคคีและการผสมผสานความร่วมมือของคนในตำบล

#### จุดอ่อน (WEAKNESS)

๑. ขาดการวางแผนบริหารจัดการ การกระจายโอกาสจากรัฐยังไม่เพียงพอ อีกทั้งกระบวนการมีส่วนร่วมในการวางแผนของประชาชนยังไม่เข้มข้นพอ

๒. ประชาชนได้รับการศึกษาในระดับต่ำส่งผลให้การวางแผน บริหารจัดการในครอบครัวขาดประสิทธิภาพ

๓. ขาดแหล่งน้ำระบบชลประทานในการกักเก็บน้ำ การเกษตรขาดแหล่งกักเก็บน้ำที่เป็นระบบทำให้ในหน้าแล้งไม่สามารถทำการเพาะปลูกได้

๔. ประชาชนส่วนใหญ่ยากจน มีรายได้น้อยไม่พอเพียงแก่การดำรงชีพ เนื่องจากขาดโอกาสด้านต่างๆ และไม่มีแรงกระตุ้นที่จะทำให้ประชาชนเหล่านั้นรู้จักสร้างโอกาสให้กับตัวเอง

๕. ผลผลิตทางการเกษตรตกต่ำเนื่องจากขาดระบบการจัดการที่ดีในเรื่องการใช้ที่ดินให้เกิดประโยชน์สูงสุดและขาดการแนะนำจากหน่วยงานราชการภายนอก

๖. ขาดกระบวนการทางความคิดในเรื่องการพึ่งพาตนเอง

### การวิเคราะห์ปัจจัยภายนอก

#### โอกาส (OPPORTUNITY)

๑. แผนนโยบายการช่วยเหลือจากหน่วยงานของรัฐในหลายโครงการ เช่น การลดภาระเป็นคนยากจน และปัญหาสังคมแบบบูรณาการที่เป็นข้อมูลที่จำเป็นสำหรับที่จะนำไปแก้ปัญหาในภาพรวมได้อย่างมีประสิทธิภาพ

๒. มีการส่งเสริมการลงทุนทั้งภาครัฐและเอกชน กระแสการเกษตรพอเพียง การใช้ปุ๋ยทางชีวภาพ

๓. มีพื้นที่ติดกับชุมชนเมืองทำให้ประชาชนได้รับรู้ข่าวสารที่ทันสมัย อีกทั้งยังมีเส้นทางคมนาคมที่

#### สะดวก

#### อุปสรรค (THREAT)

๑. ราคาผลผลิตทางการเกษตรต่ำ ไม่คุ้มทุน ขาดการส่งเสริมอย่างเป็นระบบ

๒. ในด้านโครงสร้างพื้นฐานในตำบลยังคงต้องได้รับการพัฒนา

๓. การมอบอำนาจในการบริหารจัดการของส่วนราชการยังไม่ครอบคลุม

๔. การจัดตั้งกลุ่มอาชีพไม่มีประสิทธิภาพเพียงพอทำให้ขาดประสิทธิภาพในการผลิตการตลาด และ

การเจรจาต่อรอง

๔. สรุปยุทธศาสตร์และแนวทางการพัฒนาองค์การบริหารส่วนตำบล  
วิสัยทัศน์การพัฒนา (Vision)

“ชุมชนน่าอยู่  
พัฒนาโครงสร้างพื้นฐานและการศึกษา  
สุขภาพดีถ้วนหน้า

สู่เศรษฐกิจพอเพียง  
ฟื้นฟูประเพณีวัฒนธรรมภูมิปัญญา  
อนุรักษ์ทรัพยากรธรรมชาติและสิ่งแวดล้อม”

#### ยุทธศาสตร์การพัฒนา (Mission)

๑. ยุทธศาสตร์ด้านการบริหารการปกครองความมั่นคงของมนุษย์
๒. ยุทธศาสตร์ด้านทรัพยากรมนุษย์ อนุรักษ์ทรัพยากรและสิ่งแวดล้อม
๓. ยุทธศาสตร์ด้านผังเมืองและการใช้ที่ดินเพื่อการเกษตร
๔. ยุทธศาสตร์ด้านการสร้างความเข้มแข็งของชุมชนและการพัฒนาที่ยั่งยืน
๕. ยุทธศาสตร์ด้านเศรษฐกิจฐานราก
๖. ยุทธศาสตร์ด้านการศึกษา ศาสนาและวัฒนธรรม

#### แนวทางการพัฒนาท้องถิ่น

สภาพปัญหาต่างๆในแต่ละด้านขององค์การบริหารส่วนตำบลศรีสมเด็จ ซึ่งแยกเป็นด้านต่างๆ  
ตามแผนงานดังนี้

##### ปัญหาด้านโครงสร้างและนโยบาย

๑. การจัดระเบียบวิธีปฏิบัติและกฎเกณฑ์ไม่มีความชัดเจน ไม่มีข้อมูลสารสนเทศที่เป็นปัจจุบัน
๒. การวางแผนเป้าหมายและนโยบายขององค์การบริหารส่วนตำบลไม่มีความชัดเจนต่อการปฏิบัติงาน
๓. การจัดบุคลากรเข้ามาปฏิบัติงานตามโครงสร้างไม่เหมาะสม ทั้งปริมาณและความสามารถ

##### ปัญหาด้านการบริหารจัดการ

๑. การบริหารบุคคลไม่มีความต่อเนื่องในการจัดหาบุคลากร ปริมาณบุคลากรไม่เพียงพอกับงาน
๒. งบประมาณที่จัดสรรตามสัดส่วนไม่เพียงพอและไม่มีการจัดหารายได้จากทรัพย์สินของ อบต.
๓. การจัดสรรงบประมาณไม่สนองตอบต่อปัญหาและความต้องการของประชาชนอย่างแท้จริง

##### ปัญหาด้านการพัฒนาโครงสร้างพื้นฐาน

๑. ถนนที่ใช้สัญจรไป - มา ไม่มีการบำรุง รักษา ซ่อมแซม ปรับปรุงให้สัญจรไป - มา ได้สะดวก
๒. ไฟฟ้าส่องสว่างสาธารณะไม่ทั่วถึงทุกจุด
๓. โทรศัพท์สาธารณะไม่มีเพียงพอต่อความต้องการ

##### ปัญหาด้านแหล่งน้ำ

๑. ไม่มีการบำรุงรักษาปรับปรุงแหล่งน้ำที่มีอยู่ทำให้แหล่งน้ำตื้นเขินไม่เก็บกักน้ำเท่าที่ควร
๒. ขาดแคลนน้ำสำหรับอุปโภค - บริโภค
๓. ระบบประปาหมู่บ้านมีไม่เพียงพอ
๔. ขาดแคลนน้ำสำหรับการเกษตร

##### ปัญหาด้านเศรษฐกิจ

๑. ขาดความรู้ทางด้านเทคโนโลยี การพัฒนาการเกษตร
๒. ขาดความรู้ในการประกอบอาชีพ
๓. ไม่มีการจัดตั้งตลาดกลางเพื่อจำหน่ายสินค้า

##### ปัญหาด้านการพัฒนาสังคม

๑. ปัญหาความเสี่ยงในการแพร่ระบาดของยาเสพติดในหมู่เยาวชนและผู้ใช้แรงงาน
๒. ขาดความปลอดภัยในชีวิตและทรัพย์สิน
๓. ผู้สูงอายุ ผู้ด้อยโอกาสและคนพิการยังไม่ได้รับความช่วยเหลืออย่างจริงจัง



### ปัญหาด้านสาธารณสุข

๑. บุคลากรและเครื่องมือไม่มีเพียงพอ ไม่มีประสิทธิภาพ
๒. ขาดความต่อเนื่องในการวางแผน การประสานงานอย่างจริงจังของงานสาธารณสุข

### ปัญหาการพัฒนาด้านการเมืองการปกครอง

๑. ปัญหาเรื่องการรับรู้ข่าวสารทางราชการของประชาชน
๒. ปัญหาการประชาสัมพันธ์งานขององค์การบริหารส่วนตำบล
๓. ปัญหาการพัฒนาประสิทธิภาพของบุคลากร

### ปัญหาด้านการศึกษา ศาสนาและวัฒนธรรม

๑. หน่วยงานที่จัดการศึกษาขาดการประสานงานกับองค์การบริหารส่วนตำบล
๒. องค์การบริหารส่วนตำบลขาดบุคลากรที่มีความรู้ด้านการศึกษา ศาสนาและวัฒนธรรมอย่าง

จริงจัง

๓. ขาดห้องสมุดประชาชนประจำตำบล ซึ่งเป็นแหล่งแสวงหาความรู้ของคนในชุมชน

### ปัญหาด้านทรัพยากรธรรมชาติและสิ่งแวดล้อม

๑. ประชาชนไม่มีความตระหนักถึงการรักษาอนุรักษ์ไว้ซึ่งทรัพยากรธรรมชาติและสิ่งแวดล้อม
๒. ไม่มีการปลูกป่าทดแทน
๓. หน่วยงานของรัฐไม่มีการประสาน และประชาสัมพันธ์กับประชาชนในท้องถิ่นในการอนุรักษ์

ทรัพยากรธรรมชาติและสิ่งแวดล้อม

การพัฒนาจากความต้องการ

จากสภาพปัญหาข้างต้น ซึ่งประชาชนในพื้นที่ ร้านค้า ส่วนราชการในท้องถิ่น มีความต้องการที่จะให้องค์การบริหารส่วนตำบลศรีสมเด็จ ดำเนินการแก้ไขพัฒนาให้ดีขึ้น ซึ่งองค์การบริหารส่วนตำบลศรีสมเด็จ ได้จัดตามปัญหาและความต้องการในการพัฒนา ดังนี้

ความต้องการพัฒนาด้านโครงสร้างและนโยบาย

๑. จัดทำระเบียบวิธีปฏิบัติและกฎเกณฑ์ให้ชัดเจนเพื่อเป็นแนวทางในการปฏิบัติ จัดให้มีข้อมูลสารสนเทศที่ทันสมัยและเป็นปัจจุบันที่สุด
๒. มีเป้าหมายและนโยบายขององค์การบริหารส่วนตำบลที่ชัดเจนปฏิบัติตามได้เพื่อให้เกิดการบรรลุเป้าหมาย
๓. จัดบุคลากรกับปริมาณงานให้สมดุลกัน

ความต้องการด้านการบริหารจัดการ

๑. จัดให้มีการพัฒนาและเพิ่มประสิทธิภาพบุคลากรให้มีคุณภาพ
๒. จัดหาบุคลากรให้เหมาะสมกับปริมาณงาน
๓. จัดหารายได้จากทรัพย์สินของ อบต. โดยสร้างตลาดกลางการเกษตรและตลาดนัดโค - กระบือ
๔. การบริหารกิจการของ อบต. ประชาชนต้องมีส่วนร่วมด้วย

ความต้องการด้านการพัฒนาโครงสร้างพื้นฐาน

๑. ให้ก่อสร้างถนนคอนกรีตเสริมเหล็ก,ลาดยาง
๒. ปรับปรุงซ่อมแซมถนนลูกรังในตำบลทุกหมู่บ้าน
๓. ก่อสร้างถนนเพื่อการเกษตร
๔. ให้มีการขยายเขตไฟฟ้าส่องสว่างทั่วทุกจุด
๕. ติดตั้งโทรศัพท์สาธารณะ
๖. ก่อสร้างสะพานข้ามลำห้วยพริก , ลำห้วยพญาชัย
๗. ก่อสร้างรางระบายน้ำ , ท่อระบายน้ำ
๘. ขยายเขตถนน
๙. ก่อสร้างหอประชุม อบต.

ความต้องการด้านการพัฒนาการศึกษา ศาสนาและวัฒนธรรม

๑. จัดหาบุคลากรที่มีความรู้ความสามารถที่เหมาะสมกับการปฏิบัติงาน
๒. จัดตั้งห้องสมุดประชาชนประจำตำบล
๓. หน่วยงานการศึกษาทำองค์การบริหารส่วนตำบลจัดทำกิจกรรมร่วมกัน

ความต้องการด้านการพัฒนาทรัพยากรธรรมชาติและสิ่งแวดล้อม

๑. สร้างจิตสำนึกให้ประชาชนเห็นคุณค่าด้านทรัพยากรธรรมชาติและสิ่งแวดล้อม
๒. จัดโครงการปลูกป่า
๓. มีการรณรงค์ให้มีการอนุรักษ์ทรัพยากรธรรมชาติและสิ่งแวดล้อม

ความต้องการด้านการพัฒนาแหล่งน้ำ

๑. ขุดลอก ห้วย หนอง คลอง บึง
๒. สร้างฝายเก็บกักน้ำ
๓. ก่อสร้างประปาหอดึงสูง , เครื่องกรองน้ำ
๔. ขุดคลองน้ำแบบคลองซอย

ความต้องการด้านการพัฒนาเศรษฐกิจ

๑. จัดหน่วยรณของรัฐบาลให้ความรู้แก่เกษตรกรด้านเทคโนโลยีทางเกษตร
๒. ส่งเสริมพัฒนากลุ่มอาชีพ
๓. จัดตั้งตลาดกลางเพื่อการเกษตร
๔. จัดตั้งตลาดนัดโค - กระบือ

ความต้องการด้านการพัฒนาสังคม

๑. จัดให้มีการรณรงค์ป้องกันยาเสพติด
๒. จัดหาบุคลากรในท้องถิ่นเข้าเวร - ยามรักษาความปลอดภัย
๓. จัดสรรงบประมาณเพื่อช่วยเหลือผู้ด้อยโอกาสทางด้านสังคม ผู้สูงอายุและผู้พิการ
๔. โครงการหน่วยกู้ภัยตำบล

ความต้องการด้านการพัฒนาสาธารณสุข

๑. ส่งเสริมการพัฒนาบุคลากรด้านสาธารณสุข ให้มีประสิทธิภาพ
๒. จัดสรรงบประมาณในการจัดซื้อ วัสดุ อุปกรณ์ เครื่องมือ

ความต้องการด้านการพัฒนาด้านการเมืองการปกครอง

๑. ติดตั้งหอกระจายข่าวประจำหมู่บ้าน
๒. จัดทำเอกสาร ประชาสัมพันธ์งานขององค์การบริหารส่วนตำบล
๓. อบต. เคลื่อนที่
๔. อบรมพัฒนาเพิ่มประสิทธิภาพของบุคลากร

## ส่วนที่ ๒

### ยุทธศาสตร์การพัฒนางองค์กรปกครองส่วนท้องถิ่น

#### (๑) ความสัมพันธ์ระหว่างแผนพัฒนาระดับมหภาค

##### ๑) แผนยุทธศาสตร์ชาติ ๒๐ ปี

การจัดทำแผนพัฒนาท้องถิ่นห้าปีของอบต.ศรีสมเด็จ มีความสัมพันธ์กับแผนยุทธศาสตร์ชาติ ๒๐ ปี โดยมุ่งเน้นเพื่อขับเคลื่อนการพัฒนาประเทศไปสู่ความมั่นคง มั่งคั่ง และยั่งยืน โดยแผนยุทธศาสตร์ชาติ ๒๐ ปี ของประเทศไทยกำลังอยู่ระหว่างการการเสนอร่างกรอบยุทธศาสตร์ชาติต่อที่ประชุมคณะกรรมการจัดทำยุทธศาสตร์ชาติ ซึ่งขณะนี้อยู่ระหว่างการดำเนินการปรับปรุงร่างกรอบยุทธศาสตร์ชาติตามมติที่ประชุมคณะกรรมการจัดทำร่างยุทธศาสตร์ชาติ โดยร่างกรอบยุทธศาสตร์ชาติ ๒๐ ปี (พ.ศ. ๒๕๖๐ – ๒๕๗๙) สรุปย่อได้ ดังนี้

ยุทธศาสตร์ชาติ: กรอบการพัฒนาระยะยาว เพื่อให้บรรลุวิสัยทัศน์

“ประเทศไทยมีความมั่นคง มั่งคั่ง ยั่งยืน เป็นประเทศพัฒนาแล้ว ด้วยการพัฒนาตามปรัชญาของเศรษฐกิจพอเพียง”

นำไปสู่การพัฒนาให้คนไทยมีความสุขและตอบสนองต่อการบรรลุซึ่งผลประโยชน์ชาติในกรที่จะพัฒนาคุณภาพชีวิตสร้างรายได้ระดับสูงเป็นประเทศพัฒนาแล้วและสร้างความสุขของคนไทย สังคมมีความมั่นคง เสมอภาคและเป็นธรรม ประเทศสามารถแข่งขันได้ในระบบเศรษฐกิจ

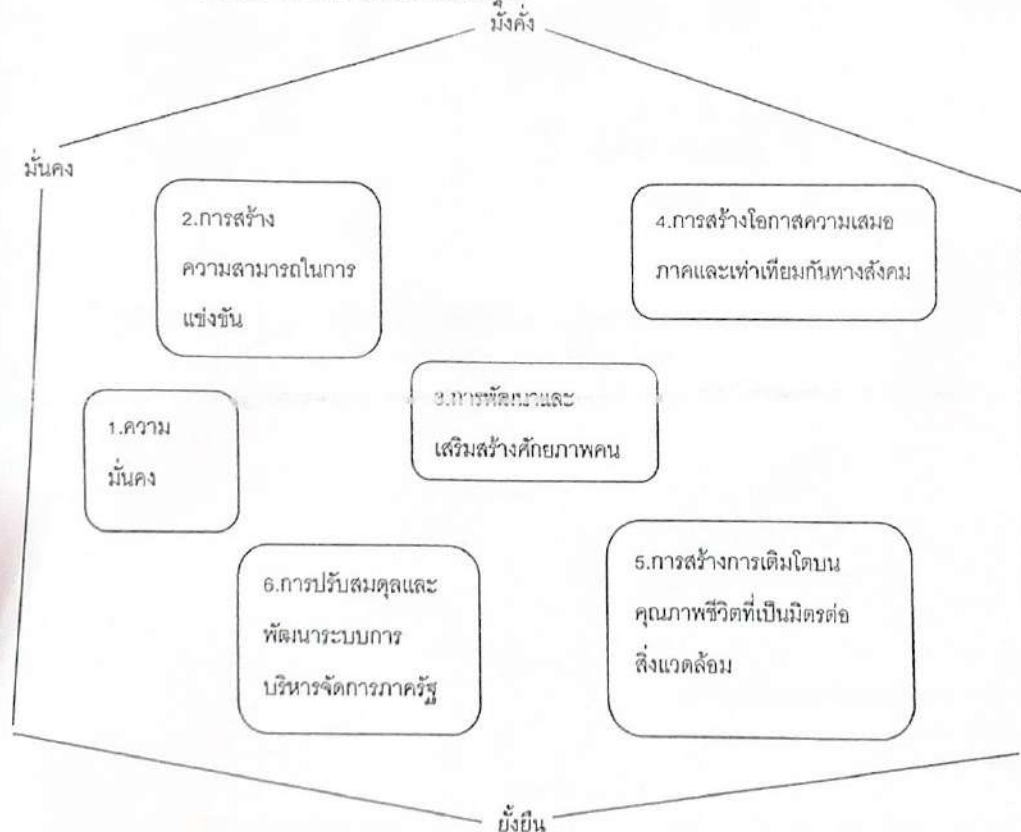

ความเชื่อมโยงของยุทธศาสตร์ชาติกับแผนในระดับต่างๆ

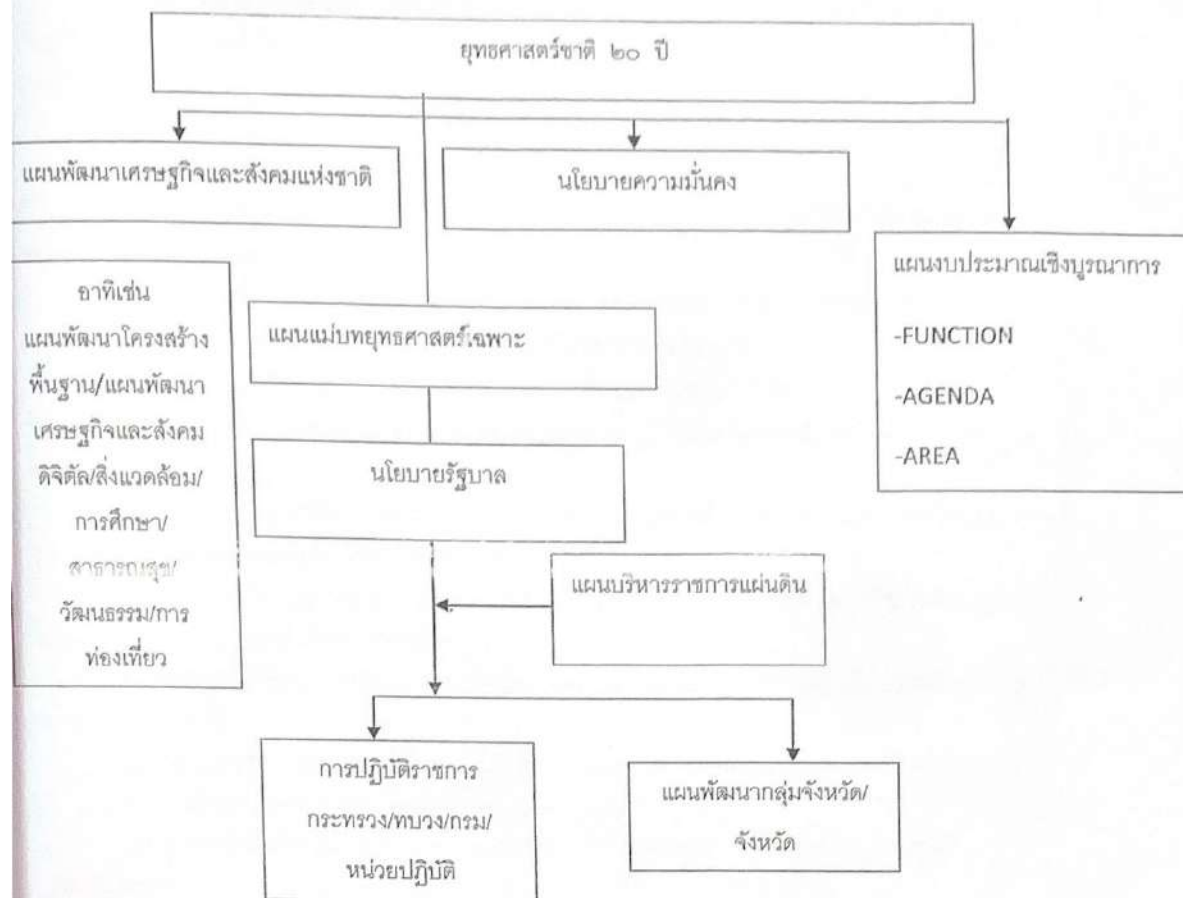

แผนภาพแสดงความสัมพันธ์ระหว่างแผนพัฒนาระดับต่างๆ กับแผนพัฒนาท้องถิ่น  
แผนพัฒนาเศรษฐกิจและสังคมแห่งชาติ

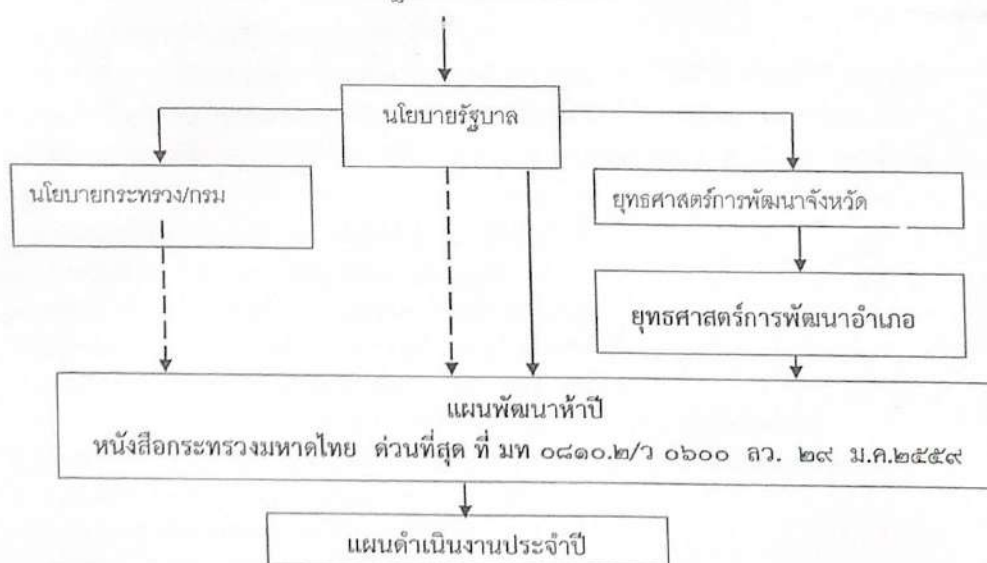



๒) แผนพัฒนาเศรษฐกิจและสังคมแห่งชาติ ฉบับที่ ๑๒

แผนพัฒนาเศรษฐกิจและสังคมแห่งชาติ ฉบับที่ ๑๒ บนพื้นฐานของยุทธศาสตร์ชาติ ๒๐ ปี (พ.ศ. ๒๕๖๐ - ๒๕๖๔) โดยหลักการสำคัญของแผนพัฒนาเศรษฐกิจและสังคมแห่งชาติ ฉบับที่ ๑๒ ประกอบด้วย

(๑) ยึดหลักปรัชญา “เศรษฐกิจพอเพียง”

(๒) ยึด “คนเป็นศูนย์กลางการพัฒนา”

(๓) ยึด “วิสัยทัศน์ภายใต้ยุทธศาสตร์ชาติ ๒๐ ปี” มาเป็นกรอบของวิสัยทัศน์ประเทศไทยใน

แผนพัฒนาเศรษฐกิจและสังคมแห่งชาติ ฉบับที่ ๑๒

(๔) ยึด “เป้าหมายอนาคตประเทศไทยปี ๒๕๗๔” เป็นกรอบการกำหนดเป้าหมายที่จะบรรลุใน ๕ ปีแรก และเป้าหมายในระดับย่อยลงมา ควบคู่กับกรอบเป้าหมายที่ยั่งยืน และ

(๕) ยึดหลักการนำไปสู่การปฏิบัติให้เกิดผลสัมฤทธิ์อย่างจริงจังใน ๕ ปี

วัตถุประสงค์และเป้าหมายการพัฒนาในช่วงแผนพัฒนาเศรษฐกิจและสังคมแห่งชาติ ฉบับที่ ๑๒ ประกอบด้วย

(๑) เพื่อวางรากฐานให้คนไทยเป็นคนมีสุขภาวะและสุขภาพที่ดี ตลอดจนเป็นคนเก่งที่มีทักษะความรู้ ความสามารถ และพัฒนาตนเองได้ต่อเนื่องตลอดชีวิต

(๒) เพื่อให้คนไทยมีความมั่นคงทางเศรษฐกิจและสังคม ผู้ด้อยโอกาสได้รับการพัฒนาศักยภาพ รวมทั้งชุมชนมีความเข้มแข็งพึ่งพาตนเองได้

(๓) เพื่อให้เศรษฐกิจเข้มแข็ง แข่งขันได้ มีเสถียรภาพ และมีความยั่งยืน (๔) เพื่อรักษาและฟื้นฟูทรัพยากรธรรมชาติ

(๕) เพื่อให้การบริหารราชการแผ่นดิน มีประสิทธิภาพ โปร่งใส และมีการทำงานเชิงบูรณาการ

(๖) เพื่อให้มีการกระจายความเจริญไปสู่ภูมิภาค และ

(๗) เพื่อผลักดันให้ประเทศไทยมีความเชื่อมโยงกับประเทศต่าง ๆ ได้อย่างสมบูรณ์และมี

ประสิทธิภาพ

เป้าหมายรวม ประกอบด้วย

(๑) คนไทยมีคุณลักษณะเป็นคนไทยที่สมบูรณ์

(๒) ความเหลื่อมล้ำทางด้านรายได้และความยากจนลดลง

(๓) ระบบเศรษฐกิจมีความเข้มแข็งและแข่งขันได้

(๔) ทุนทางธรรมชาติและคุณภาพสิ่งแวดล้อมสามารถสนับสนุนการเติบโตที่เป็นมิตรกับสิ่งแวดล้อม

(๕) มีความมั่นคงในเอกราชและอธิปไตยและเพิ่มความเชื่อมั่นของนานาชาติต่อประเทศไทย และ

(๖) มีระบบบริหารจัดการภาครัฐที่มีประสิทธิภาพ โปร่งใส ตรวจสอบได้ กระจายอำนาจ และมีส่วน

ร่วมจากประชาชน

ยุทธศาสตร์การพัฒนาประเทศ มี ๑๐ ยุทธศาสตร์ ประกอบด้วย

๑) ยุทธศาสตร์การเสริมสร้างและพัฒนาศักยภาพทุนมนุษย์

๒) ยุทธศาสตร์การสร้างความเป็นธรรมและลดความเหลื่อมล้ำในสังคม

๓) ยุทธศาสตร์การสร้างความเข้มแข็งทางเศรษฐกิจและแข่งขันได้อย่างยั่งยืน

๔) ยุทธศาสตร์การเติบโตที่เป็นมิตรกับสิ่งแวดล้อมเพื่อการพัฒนาที่ยั่งยืน

๕) ยุทธศาสตร์การเสริมสร้างความมั่นคงแห่งชาติเพื่อการพัฒนาประเทศสู่ความมั่นคงและยั่งยืน

๖) ยุทธศาสตร์การบริหารจัดการในภาครัฐ การป้องกันการทุจริตประพฤติมิชอบ และธรรมาภิบาลในสังคมไทย

๗) ยุทธศาสตร์การพัฒนาโครงสร้างพื้นฐานและระบบโลจิสติกส์

๘) ยุทธศาสตร์การพัฒนาวิทยาศาสตร์ เทคโนโลยี วิจัย และนวัตกรรม

๙) ยุทธศาสตร์การพัฒนาภาค เมือง และพื้นที่เศรษฐกิจ และ

๑๐) ยุทธศาสตร์ความร่วมมือระหว่างประเทศเพื่อการพัฒนา



แผนพัฒนาภาค/แผนพัฒนากลุ่มจังหวัด/แผนพัฒนาจังหวัด

พัฒนาภาค

ศาสตร์การพัฒนาภาคตะวันออกเฉียงเหนือ

### ๓.๑ ยุทธศาสตร์การพัฒนา

(๑) เพิ่มศักยภาพการแข่งขันด้านเศรษฐกิจ โดยการยกมาตรฐานและประสิทธิภาพการผลิต เกษตร การพัฒนาศักยภาพการประกอบการด้านอุตสาหกรรม อุตสาหกรรมบริการและการท่องเที่ยว ตั้งองค์การร่วมภาครัฐและเอกชนระดับพื้นที่เพื่อส่งเสริมอำนวยความสะดวกด้านการค้าการลงทุน และ สริมความร่วมมือทางเศรษฐกิจกับประเทศเพื่อนบ้าน

(๒) สร้างคนให้มีคุณภาพ เพื่อพัฒนาคนให้มีสุขภาวะดีทั้งร่างกาย จิตใจและสติปัญญา รู้เท่าทันการเปลี่ยนแปลง สามารถดำรงชีพได้อย่างมีคุณภาพ

(๓) สร้างสังคมและเศรษฐกิจฐานรากให้เข้มแข็ง เพื่อสร้างความมั่นคงด้านอาหาร แก้ไข ปัญหาความยากจน หนี้สิน และการออมของครัวเรือน มีสัมมาอาชีพที่มั่นคง สามารถพึ่งพาตนเองและดูแล อบรมครัวได้อย่างอบอุ่น

(๔) พื้นฟูทรัพยากรธรรมชาติและสิ่งแวดล้อมให้สมบูรณ์ โดยเร่งอนุรักษ์และฟื้นฟูพื้นที่ป่าไม้ ให้ ๑๕.๕ ล้านไร่ หรือร้อยละ ๒๕ ของพื้นที่ภาค ปกป้องการรุกรานพื้นที่ชุ่มน้ำ พัฒนาแหล่งน้ำและระบบ ประทาน พื้นฟูดิน ยับยั้งการแพร่กระจายดินเค็ม และเพิ่มประสิทธิภาพการจัดการโดยส่งเสริมทำเกษตร ทรัพยากร

พัฒนาภาคกลุ่มจังหวัด

### ๓.๒ ทิศทางการพัฒนาภาคกลุ่มจังหวัดและจังหวัด

(๑) กลุ่มภาคตะวันออกเฉียงเหนือตอนบน ๑ ประกอบด้วย อุตรดิตถ์ หนองคาย นครพนม บึงกาฬ และเลย) เน้นการพัฒนาบูรณาการเพื่อรักษาสมดุลธรรมชาติ การปรับโครงสร้างการผลิตด้าน การเกษตรการส่งเสริมการค้า การลงทุนและการท่องเที่ยวเชื่อมโยงกับประเทศเพื่อนบ้าน

(๒) กลุ่มภาคตะวันออกเฉียงเหนือตอนบน ๒ ประกอบด้วย สกลนคร นครพนม และ อุดรธานี เน้นให้ความสำคัญกับความร่วมมือทางเศรษฐกิจกับประเทศเพื่อนบ้าน เพิ่มประสิทธิภาพการผลิต การค้า การเกษตร ส่งเสริมพื้นที่ชลประทาน การทำปศุสัตว์โดยเฉพาะโคเนื้อ

(๓) กลุ่มภาคตะวันออกเฉียงเหนือตอนกลาง ประกอบด้วย ขอนแก่น กาฬสินธุ์ มหาสารคาม และร้อยเอ็ด เน้นการพัฒนาโครงสร้างพื้นฐานของเมืองรองรับการเป็นศูนย์กลางการค้าบริการ การลงทุนของภาค การใช้ประโยชน์พื้นที่ชลประทานให้เกิดประโยชน์สูงสุด การทำการเกษตรก้าวหน้า การเตรียมการรองรับอุตสาหกรรมพลังงานทดแทน (Ethanol) ควบคู่กับการเพิ่มประสิทธิภาพการผลิต

(๔) กลุ่มภาคตะวันออกเฉียงเหนือตอนล่าง ๑ ประกอบด้วย นครราชสีมา ชัยภูมิ บุรีรัมย์ และสุรินทร์ มุ่งเน้นการพัฒนาาระบบชลประทานให้เต็มศักยภาพ การเตรียมการรองรับอุตสาหกรรมพลังงาน ทดแทน (Ethanol) พัฒนาการท่องเที่ยวทั้งการท่องเที่ยวเชิงนิเวศและอารยธรรมขอมด้วยการสร้างคุณค่า ภูมิ และพัฒนาเส้นทาง

(๕) กลุ่มภาคตะวันออกเฉียงเหนือตอนล่าง ๒ ประกอบด้วย อุบลราชธานี ศรีสะเกษ สุรินทร์ และอำนาจเจริญ มุ่งเน้นการพัฒนาแหล่งน้ำ และระบบบริหารจัดการเพื่อแก้ไขปัญหาท่วมและ ภัยแล้ง การสร้างงานและรายได้จากการท่องเที่ยวให้มากขึ้น

### ๓.๓ โครงการที่สำคัญ (Flagship Project)

- (๑) โครงการผลิตข้าวหอมมะลิอินทรีย์ในทุ่งกุลาร้องไห้เพื่อการส่งออก
- (๒) โครงการพัฒนาเมืองมุกดาหารเป็นประตูสู่อินโดจีน
- (๓) โครงการพัฒนาเส้นทางท่องเที่ยวอารยธรรมขอม
- (๔) โครงการจัดการผลิตเอทานอลในภาคอีสาน
- (๕) โครงการยกมาตรฐานการเรียนการสอนด้วยระบบศึกษาทางไกล
- (๖) โครงการเกษตรยั่งยืนเพื่อชุมชนเข้มแข็ง
- (๗) โครงการฟื้นฟูลุ่มน้ำชีตอนบนและลุ่มน้ำมูลตอนบนแบบบูรณาการเพื่อการผลิตที่ยั่งยืน

#### พัฒนาจังหวัด

##### วิสัยทัศน์ (Vision) จังหวัดกาฬสินธุ์

“ กาฬสินธุ์ถิ่นท่องเที่ยววิถีไทยอีสาน แหล่งอาหารปลอดภัย นำผ้าไหมแพรวาสู่สากล ”

##### พันธกิจ (Mission) จังหวัดกาฬสินธุ์

๑. พัฒนาคมน สังคม เศรษฐกิจ และสิ่งแวดล้อม
๒. ส่งเสริมและพัฒนาการท่องเที่ยววิถีไทยอีสาน
๓. ส่งเสริมและพัฒนา การเกษตรปลอดภัย
๔. พัฒนาผ้าไหมแพรวา และผลิตภัณฑ์ชุมชน
๕. การรักษาความมั่นคงภายใน และพัฒนาระบบบริหาร ภายใต้การบริหารงานกิจการบ้านเมืองที่ดี

#### ยุทธศาสตร์/กลยุทธ์ การพัฒนาจังหวัดกาฬสินธุ์

ยุทธศาสตร์ที่ ๑ คือ การพัฒนาคมน สังคม เศรษฐกิจ และสิ่งแวดล้อม

##### กลยุทธ์

๑. พัฒนาคมน และเสริมสร้างสังคมแห่งการเรียนรู้
๒. พัฒนาระบบสุขภาพ สวัสดิการ และการดูแลผู้ด้อยโอกาส
๓. การบริหารจัดการทรัพยากรธรรมชาติและสิ่งแวดล้อมแบบมีส่วนร่วม
๔. การบูรณาการความร่วมมือสร้างความเข้มแข็งของชุมชนในการพัฒนาคุณภาพชีวิตของประชาชนตามปรัชญาเศรษฐกิจพอเพียง
๕. ส่งเสริมการค้า การลงทุน ที่เกื้อมิตรต่อสิ่งแวดล้อม
๖. พัฒนาโครงสร้างพื้นฐาน

ยุทธศาสตร์ที่ ๒ คือ ส่งเสริมและพัฒนาการท่องเที่ยววิถีไทยอีสาน

##### กลยุทธ์

๑. อนุรักษ์ ฟื้นฟู และพัฒนาแหล่งท่องเที่ยว และส่งเสริมวัฒนธรรมประเพณีที่ดีงาม
๒. กรพัฒนาโครงสร้างพื้นฐานและสิ่งอำนวยความสะดวกเพื่อการท่องเที่ยว
๓. เพิ่มประสิทธิภาพการบริหารจัดการ การประชาสัมพันธ์ด้านการท่องเที่ยว

ยุทธศาสตร์ที่ ๓ คือ ส่งเสริมและพัฒนา การเกษตรปลอดภัย

##### กลยุทธ์

๑. พัฒนาโครงสร้างพื้นฐานและปัจจัยการผลิตสินค้าเกษตรปลอดภัย
๒. ส่งเสริมและพัฒนากระบวนการผลิต การแปรรูป สินค้าเกษตรปลอดภัยให้ได้คุณภาพและมาตรฐาน
๓. พัฒนาและเชื่อมโยงกลุ่มเครือข่ายเกษตรกรผู้ผลิต ผู้ประกอบการ และตลาด สินค้าบริโภคปลอดภัย

ยุทธศาสตร์ที่ ๔ คือ พัฒนาผ้าไหมแพรวา และผลิตภัณฑ์ชุมชน

กลยุทธ์

๑. ส่งเสริมและพัฒนาศูนย์การเรียนรู้การผลิตผ้าไหม แพรวาและผลิตภัณฑ์ชุมชน
๒. พัฒนาคุณภาพ การแปรรูปผ้าไหมแพรวาและผลิตภัณฑ์ชุมชน
๓. ส่งเสริมและพัฒนาศูนย์ตลาดผ้าไหมแพรวาและผลิตภัณฑ์ชุมชนเชื่อมโยงทั้งในและต่างประเทศ

ยุทธศาสตร์ที่ ๕ คือ การรักษาความมั่นคงภายในและพัฒนาระบบบริหารภายใต้การบริหารงานกิจการบ้านเมืองที่ดี

กลยุทธ์

๑. เพิ่มศักยภาพการรักษาความสงบเรียบร้อยภายใน และความปลอดภัยในชีวิตและทรัพย์สิน
๒. ส่งเสริมการบริหารงานแบบบูรณาการภายใต้การบริหารกิจการบ้านเมืองที่ดี
๓. ส่งเสริมการป้องกันและบรรเทาสาธารณภัยแบบครบวงจร

๒) ยุทธศาสตร์การพัฒนาขององค์กรปกครองส่วนท้องถิ่นจังหวัดกาฬสินธุ์

จากการจัดทำประชาคมองค์กรปกครองส่วนท้องถิ่นระดับจังหวัดกาฬสินธุ์

วิสัยทัศน์

- การเกษตรก้าวหน้า ส่งเสริมภูมิปัญญาดั้งเดิม เพิ่มศักยภาพการท่องเที่ยวและบริการ อนุรักษ์ทรัพยากรธรรมชาติและสิ่งแวดล้อม พัฒนาคน สังคม และโครงสร้างพื้นฐานอย่างยั่งยืน "

ยุทธศาสตร์ ประกอบด้วย ๖ ด้าน

- ยุทธศาสตร์ที่ ๑ การพัฒนาคนและสังคมที่มีคุณภาพเพื่อรองรับการก้าวเข้าสู่ประชาคมอาเซียน
- ยุทธศาสตร์ที่ ๒ การพัฒนาการผลิตทางการเกษตร
- ยุทธศาสตร์ที่ ๓ การพัฒนาผ้าไหมแพรวาและส่งเสริม ศิลปะ วัฒนธรรม จารีตประเพณีและภูมิปัญญาท้องถิ่น
- ยุทธศาสตร์ที่ ๔ การพัฒนาเศรษฐกิจและการท่องเที่ยว
- ยุทธศาสตร์ที่ ๕ การพัฒนาโครงสร้างพื้นฐาน
- ยุทธศาสตร์ที่ ๖ การอนุรักษ์ทรัพยากรธรรมชาติและสิ่งแวดล้อม

ยุทธศาสตร์ที่ ๑ การพัฒนาคนและสังคมที่มีคุณภาพเพื่อรองรับการก้าวเข้าสู่ประชาคมอาเซียน

แนวทางการพัฒนา

๑. ส่งเสริมการศึกษาและกระบวนการเรียนรู้ตลอดชีวิต
๒. ส่งเสริมคุณธรรม จริยธรรมและธรรมาภิบาล
๓. ส่งเสริมการสาธารณสุขและการจัดระบบสวัสดิการสังคมและคุ้มครองสิทธิของประชาชน
๔. ส่งเสริมการพัฒนาเด็กและเยาวชนให้เป็นพลเมืองที่มีคุณภาพ
๕. การเสริมสร้างศักยภาพและโอกาสของผู้สูงอายุ คนพิการและผู้ด้อยโอกาส
๖. สนับสนุนบทบาทของสตรีในท้องถิ่นในการมีส่วนร่วมในการพัฒนาท้องถิ่น
๗. การส่งเสริมการมีอาชีพรายได้ และความเข้มแข็งของชุมชน
๘. การส่งเสริมความปลอดภัยในชีวิตและทรัพย์สิน การป้องกันและแก้ไขปัญหาอาชญากรรม
๙. ส่งเสริมสนับสนุนความเข้มแข็งของสถาบันครอบครัว
๑๐. ส่งเสริมสนับสนุนการมีส่วนร่วมของประชาชน
๑๑. สร้างความเข้มแข็งของระบบตรวจสอบการทุจริตและประพฤติมิชอบ
๑๒. การป้องกันและปราบปรามการทุจริต
๑๓. การเพิ่มประสิทธิภาพเจ้าหน้าที่ของรัฐในการให้บริการภาครัฐ
๑๔. ส่งเสริมสนับสนุนประชาธิปไตยภาคพลเมือง การพัฒนาศักยภาพผู้นำชุมชน
๑๕. ส่งเสริมการป้องกันและบรรเทาสาธารณภัย



๑๖. การบูรณาการป้องกันและแก้ไขปัญหาด้านสาธารณสุขและเร่งรัดช่วยเหลือฟื้นฟูผู้ประสบภัย
๑๗. ลดอุบัติเหตุและความสูญเสียจากอุบัติเหตุจราจรให้เหลือน้อยที่สุด
๑๘. การรักษาความสงบเรียบร้อยในพื้นที่
๑๙. การส่งเสริมงานด้านการศึกษา การฝึกอบรมพัฒนาอาชีพ รองรับการค้าเข้าสู่ประชาคม

อาเซียน

๒๐. ส่งเสริมการวิจัยและพัฒนา

ศาสตร์ที่ ๒ การพัฒนาการผลิตทางการเกษตร

#### แนวทางการพัฒนา

๑. ส่งเสริมการเพิ่มผลผลิตทางการเกษตร
๒. ส่งเสริมการผลิตสินค้าเกษตรที่ได้คุณภาพมาตรฐานและปลอดภัย(GMP)
๓. การสร้างมูลค่าเพิ่ม
๔. การพัฒนาโครงสร้างพื้นฐานและศูนย์สารสนเทศข้อมูลทางการเกษตร
๕. การบริหารจัดการองค์กรเกษตรกรให้เข้มแข็งและกินดีอยู่ดีมีรายได้เพิ่มขึ้นตามแนวปรัชญา

ธุรกิจพอเพียง

๖. ส่งเสริมให้มีการใช้ปัจจัยการผลิตที่มาจากอินทรีย์ชีวภาพ
๗. การพัฒนาแหล่งน้ำเพื่อการเกษตร
๘. ส่งเสริมวิจัยและพัฒนา

ศาสตร์ที่ ๓ การพัฒนาผ้าไหมแพรวาและส่งเสริม ศิลปะ วัฒนธรรม จารีตประเพณีและ  
บุญทอถิ่น

#### แนวทางการพัฒนา

๑. พัฒนาศักยภาพการบริหารจัดการ
๒. ส่งเสริมสนับสนุนและพัฒนาผู้ผลิต/ผู้ประกอบการ
๓. ส่งเสริมสนับสนุนและพัฒนาประสิทธิภาพปัจจัยการผลิตผ้าไหมแพรวาและผ้าทอพื้นเมือง
๔. การเชื่อมโยงผ้าไหมแพรวากับการท่องเที่ยวเชิงวัฒนธรรม
๕. ส่งเสริมมาตรฐานการผลิตและระบบควบคุมคุณภาพ
๖. ส่งเสริมและเพิ่มช่องทางการตลาดระหว่างภูมิภาคและระหว่างประเทศ
๗. การวิจัยการผลิตการตลาดผ้าไหมแพรวา
๘. ส่งเสริมศิลปะ วัฒนธรรมและภูมิปัญญาท้องถิ่น
๙. ส่งเสริมการลงทุนเศรษฐกิจสร้างสรรค์
๑๐. ส่งเสริมและต่อยอดจุดเด่นของผลิตภัณฑ์ของท้องถิ่น
๑๑. เสริมสร้างอาชีพ ผลิตภัณฑ์และบริการด้านวัฒนธรรมท้องถิ่นให้เป็นวัฒนธรรมสร้างสรรค์
๑๒. พัฒนาแหล่งเรียนรู้ทางวัฒนธรรมและการนันทนาการ
๑๓. ส่งเสริมวิจัยและพัฒนา

#### ศาสตร์ที่ ๔ การพัฒนาเศรษฐกิจและการท่องเที่ยว

##### แนวทางการพัฒนา

๑. ส่งเสริมและพัฒนาแหล่งท่องเที่ยวให้ได้มาตรฐาน
๒. เสริมสร้างขีดความสามารถของผู้ประกอบการและบุคลากรให้มีศักยภาพ
๓. ส่งเสริมและพัฒนาธุรกิจการค้า การบริการ และอุตสาหกรรม
๔. พัฒนาระบบเทคโนโลยีสารสนเทศ และฐานข้อมูลด้านการท่องเที่ยว
๕. การพัฒนาและสร้างความเข้มแข็งของวิสาหกิจชุมชน
๖. ส่งเสริมและเพิ่มช่องทางการท่องเที่ยวเชื่อมโยงระหว่างภูมิภาคและระหว่างประเทศ
๗. การพัฒนาปัจจัยการสนับสนุนและสร้างความเข้มแข็งของผู้ประกอบการ
๘. ส่งเสริมการมีส่วนร่วมของภาครัฐ เอกชน ชุมชนและองค์กรปกครองส่วนท้องถิ่นในการพัฒนา

##### บริการและการท่องเที่ยว

๙. ส่งเสริมการท่องเที่ยวและวิถีชีวิตอันดีงามของประชาชนในท้องถิ่นทุกประเภท เช่น การเที่ยวเชิงวัฒนธรรม เชิงนิเวศน์ เชิงสุขภาพ ฯ

๑๐. การพัฒนาระบบข้อมูลและสารสนเทศ การประชาสัมพันธ์ และการให้บริการ

๑๑. ส่งเสริมงานประเพณีและวัฒนธรรมท้องถิ่น

๑๒. ส่งเสริมพัฒนาความมั่นคงด้านปัจจัยการผลิต ส่งเสริมความมั่นคงในพื้นที่ทำกิน และเพิ่มภาพการเข้าถึงแหล่งทุน

๑๓. ส่งเสริมวิจัยและพัฒนา

#### ศาสตร์ที่ ๕ การพัฒนาโครงสร้างพื้นฐาน

##### แนวทางการพัฒนา

๑. พัฒนาการคมนาคมและการขนส่ง
๒. พัฒนาด้านสาธารณูปโภคและสาธารณูปการ
๓. พัฒนาด้านผังเมือง
๔. พัฒนาระบบการจัดการน้ำ
๕. พัฒนาระบบพลังงาน
๖. พัฒนาระบบกำจัดขยะ
๗. พัฒนาระบบสื่อสาร
๘. ส่งเสริมวิจัยและพัฒนา

#### ศาสตร์ที่ ๖ การอนุรักษ์ทรัพยากรธรรมชาติและสิ่งแวดล้อม

##### แนวทางการพัฒนา

๑. ส่งเสริมให้ชุมชนมีส่วนร่วมในการบริหารจัดการทรัพยากรธรรมชาติและสิ่งแวดล้อมอย่างยั่งยืน
๒. เสริมสร้างประสิทธิภาพการบริหารจัดการสิ่งแวดล้อม ภายใต้การมีส่วนร่วมของทุกภาคส่วน
๓. ส่งเสริมองค์กรปกครองส่วนท้องถิ่นมีศักยภาพในการบริหารจัดการสิ่งแวดล้อมอย่างสมดุลและสอดคล้องกับสภาพพื้นที่และวิถีชุมชน

๔. ส่งเสริมการบริหารจัดการป่าแบบกลุ่มป่าชุมชน อุทยานแห่งชาติ เขตรักษาพันธุ์สัตว์ป่า

##### สนับสนุนการจัดการอย่างมีส่วนร่วม

๕. เสริมสร้างระบบบำบัดน้ำเสีย การจัดการระบบกำจัดขยะ ของเสียอันตราย มลพิษทางอากาศ

##### พื้นที่เป็นมิตรกับสิ่งแวดล้อม

๖. เพิ่มขีดความสามารถขององค์กรปกครองส่วนท้องถิ่นในการจัดการขยะมูลฝอย การจัดการน้ำเสียชุมชน
๗. สนับสนุนการจัดการทรัพยากรธรรมชาติเพื่อให้เกิดความมั่นคงทางอาหาร
๘. ส่งเสริมวิจัยและพัฒนา

ยุทธศาสตร์ขององค์การบริหารส่วนตำบลศรีสมเด็จ

#### ก) วิสัยทัศน์

วิสัยทัศน์ (Vision) องค์การบริหารส่วนตำบลศรีสมเด็จ

“ชุมชนน่าอยู่ เศรษฐกิจพอเพียง พัฒนาระบบโครงสร้างพื้นฐาน ระบบสาธารณสุขภาค  
สาธารณสุขการขั้นพื้นฐานและส่งเสริมการศึกษา พื้นฟูประเพณีวัฒนธรรมภูมิปัญญา สุขภาพดีถ้วนหน้า  
อนุรักษ์ทรัพยากรธรรมชาติและสิ่งแวดล้อม”

#### ข) ยุทธศาสตร์ยุทธศาสตร์การพัฒนาขององค์การบริหารส่วนตำบล

- ยุทธศาสตร์ ที่ ๑ ด้านการบริหารจัดการ การปกครอง ความมั่นคงของมนุษย์
- ยุทธศาสตร์ ที่ ๒ ด้านทรัพยากรมนุษย์ อนุรักษ์ทรัพยากรธรรมชาติและสิ่งแวดล้อม
- ยุทธศาสตร์ ที่ ๓ ด้านเศรษฐกิจฐานราก การผังเมืองและการใช้ที่ดินเพื่อการเกษตร
- ยุทธศาสตร์ ที่ ๔ ด้านการสร้างเสริมความเข้มแข็งของชุมชนและการพัฒนาที่ยั่งยืน
- ยุทธศาสตร์ ที่ ๕ ด้านการศึกษา ศาสนาและวัฒนธรรม

#### ค) เป้าประสงค์

พันธกิจ (Mission)

เป้าประสงค์ในการดำเนินงานตามยุทธศาสตร์การพัฒนาขององค์การบริหารส่วนตำบลศรีสมเด็จ  
ดังนี้

๑. เพื่อมุ่งเน้นการแก้ไขปัญหาความยากจนให้พ้นเกณฑ์ จปฐ. โดยยึดหลักเศรษฐกิจพอเพียง
๒. เพื่อส่งเสริมการพัฒนาผลผลิตทางการเกษตรและอุตสาหกรรมในครัวเรือนให้มีคุณภาพ
๓. เพื่อพัฒนาระบบโครงสร้างพื้นฐาน ระบบสาธารณสุขภาค สาธารณูปการขั้นพื้นฐาน ในพื้นที่ให้มี  
มาตรฐาน รองรับบริการเจริญเติบโตในอนาคต
๔. เพื่อยกระดับการพัฒนาคุณภาพชีวิต และมีโอกาสในการเข้าถึงสวัสดิการของรัฐอย่างทั่วถึงและ  
อนุรักษ์ทรัพยากรธรรมชาติและสิ่งแวดล้อมรวมถึงส่งเสริมสุขภาพอนามัยของประชาชนในพื้นที่
๕. เพื่อส่งเสริมและสนับสนุนการศึกษา ศาสนา วัฒนธรรมและฟื้นฟูภูมิปัญญาท้องถิ่น นันทนาการ
๖. เพื่อเสริมสร้างความเข้มแข็งให้ชุมชนและให้สังคมสงบสุข แก้ไขปัญหาอาชญากรรม รวมถึง  
ช่วยเหลือและป้องกันสาธารณภัยในพื้นที่ มีการรักษาความสงบเรียบร้อยและความปลอดภัยในชีวิตและ  
ทรัพย์สิน
๗. เพื่อพัฒนาบุคลากรให้มีความรู้ความสามารถและความพร้อมในการปฏิบัติหน้าที่เพื่อบริการ  
ประชาชนในพื้นที่

#### ด) ตัวชี้วัด

- ตัวชี้วัดการดำเนินงานตามยุทธศาสตร์การพัฒนาขององค์การบริหารส่วนตำบลศรีสมเด็จ มีดังนี้
๑. ประชาชนมีอาชีพและมีรายได้เพิ่มขึ้นทำให้ชุมชนเข้มแข็งและยั่งยืน
  ๒. ผลผลิตทางการเกษตรมีคุณภาพมากขึ้น ปริมาณการผลิตสูงขึ้น
  ๓. จำนวนถนน ร่องระบายน้ำเพิ่มขึ้น ระบบไฟฟ้า ประปาได้รับการพัฒนาและปรับปรุง
  ๔. ยกระดับคุณภาพชีวิต และมีโอกาสเข้าถึงสวัสดิการของรัฐอย่างทั่วถึง และอนุรักษ์  
ทรัพยากรธรรมชาติและสิ่งแวดล้อม รวมถึงส่งเสริมด้านสุขภาพอนามัย
  ๕. ประชาชนได้รับการศึกษาทั้งในและนอกระบบและมีการส่งเสริมกีฬาและนันทนาการ ส่งเสริม  
ภูมิปัญญาท้องถิ่น ประเพณี วัฒนธรรมได้รับอนุรักษ์และสืบสาน
  ๖. ปัญหาอาชญากรรมลดลง มีการป้องกันการเกิดสาธารณภัย อุบัติเหตุและการทะเลาะวิวาทลดลง มี  
การรักษาความสงบเรียบร้อยและความปลอดภัยในชีวิตและทรัพย์สิน
  ๗. บุคลากรสามารถปฏิบัติหน้าที่ได้อย่างมีประสิทธิภาพตามอำนาจหน้าที่ในการให้บริการประชาชน  
ในพื้นที่



### คำเป้าหมาย

องค์การบริหารส่วนตำบลศรีสมเด็จ ได้กำหนดคำเป้าหมายในแผนพัฒนาสี่ปี พ.ศ. ๒๕๖๑ - ๒๕๖๕

มี

๑. ประชาชนมีอาชีพและมีรายได้เพิ่มขึ้นทำให้ชุมชนเข้มแข็งและยั่งยืน มุ่งเน้นการแก้ไขปัญหาความยากจนให้พื้นที่ จปฐ. โดยใช้หลักเศรษฐกิจพอเพียง
๒. มีการส่งเสริมการพัฒนาผลผลิตทางการเกษตรและอุตสาหกรรมในครัวเรือนให้มีคุณภาพ
๓. เพื่อพัฒนาระบบโครงสร้างพื้นฐาน ระบบสาธารณูปโภค สาธารณูปการขั้นพื้นฐาน ในพื้นที่ให้มีมาตรฐาน รองรับการเจริญเติบโตในอนาคต
๔. เพื่อยกระดับการพัฒนาคุณภาพชีวิต และมีโอกาสในการเข้าถึงสวัสดิการของรัฐอย่างทั่วถึงและอนุรักษ์ทรัพยากรธรรมชาติและสิ่งแวดล้อมรวมถึงส่งเสริมสุขภาพอนามัยของประชาชนในพื้นที่
๕. เพื่อส่งเสริมและสนับสนุนการศึกษา ศาสนา วัฒนธรรมและฟื้นฟูภูมิปัญญาท้องถิ่น นันทนาการ เสริมสนับสนุนการให้บริการสาธารณสุขแก่ชุมชน
๖. ชุมชนมีความเข้มแข็งและสังคมสงบสุข แก้ไขปัญหายาเสพติด รวมถึงช่วยเหลือและป้องกันสาธารณภัยในพื้นที่ ปัญหาเสพติดลดลง มีการป้องกันการเกิดสาธารณภัย อุบัติเหตุและการทะเลาะวิวาตลดลง มีการรักษาความสงบเรียบร้อยและความปลอดภัยในชีวิตและทรัพย์สิน
๗. บุคลากรสามารถปฏิบัติหน้าที่ได้อย่างมีประสิทธิภาพตามอำนาจหน้าที่ในการให้บริการประชาชนในพื้นที่

### ๑) กลยุทธ์

กลยุทธ์ในการดำเนินงานให้ประสบผลสำเร็จตามยุทธศาสตร์และตัวชี้วัดขององค์การบริหารส่วนตำบลศรีสมเด็จ ได้แก่

๑. ส่งเสริมให้ประชาชนมีอาชีพและมีรายได้เพิ่มขึ้นทำให้ชุมชนเข้มแข็งและยั่งยืน
๒. ส่งเสริมการพัฒนาผลผลิตทางการเกษตรและอุตสาหกรรมในครัวเรือนให้มีคุณภาพสูงขึ้น
๓. ก่อสร้าง/ซ่อมแซม/ปรับปรุงระบบโครงสร้างพื้นฐาน ระบบสาธารณูปโภค สาธารณูปการขั้นพื้นฐาน ในพื้นที่ให้มีมาตรฐาน รองรับการเจริญเติบโตในอนาคต
๔. ส่งเสริมการพัฒนาคุณภาพชีวิต และให้ประชาชนมีโอกาสในการเข้าถึงสวัสดิการของรัฐอย่างทั่วถึงและอนุรักษ์ทรัพยากรธรรมชาติและสิ่งแวดล้อมรวมถึงส่งเสริมสุขภาพอนามัยของประชาชนในพื้นที่
๕. ส่งเสริมและสนับสนุนการศึกษา ศาสนา วัฒนธรรมและฟื้นฟูภูมิปัญญาท้องถิ่น นันทนาการ
๖. เสริมสร้างความเข้มแข็งให้ชุมชนและให้สังคมสงบสุข แก้ไขปัญหายาเสพติด รวมถึงช่วยเหลือและป้องกันสาธารณภัยในพื้นที่ รักษาความสงบเรียบร้อยและความปลอดภัยในชีวิตและทรัพย์สิน
๗. เพื่อพัฒนาบุคลากรให้มีความรู้ความสามารถและความพร้อมในการปฏิบัติหน้าที่เพื่อบริการประชาชนในพื้นที่

### จุดยืนทางยุทธศาสตร์

จากประเด็นความเชื่อมโยงยุทธศาสตร์ที่สำคัญของยุทธศาสตร์ชาติ แผนพัฒนาเศรษฐกิจและสังคมระดับที่ ๑๒ ยุทธศาสตร์กลุ่มจังหวัด ยุทธศาสตร์จังหวัดและยุทธศาสตร์ของ อบท. ในเขตจังหวัดซึ่งมีเชื่อมโยงกันอย่างชัดเจนในการนำมาเป็นแนวทางกำหนดประเด็นยุทธศาสตร์การพัฒนาขององค์การบริหารส่วนตำบลศรีสมเด็จ การกำหนดประเด็นยุทธศาสตร์การพัฒนาที่ชัดเจนเป็นการเตรียมการพัฒนานำภูมิคุ้มกันที่มีอยู่ พร้อมทั้งเร่งสร้างภูมิคุ้มกันในพื้นที่ให้เข้มแข็งขึ้น เพื่อเตรียมความพร้อมของคน สังคม ระบบเศรษฐกิจของชุมชนให้สามารถปรับตัวรองรับผลกระทบจากการสภาวะการณ์ที่เปลี่ยนแปลงไปได้เหมาะสม โดยการให้ความสำคัญกับการพัฒนาคน สังคมเศรษฐกิจภายในชุมชนให้มีคุณภาพ ใช้ทรัพยากรที่มีอยู่ภายในชุมชนอย่างคุ้มค่าและเกิดประโยชน์สูงสุด ซึ่งจะนำไปสู่การพัฒนาเพื่อประโยชน์สุขที่ยั่งยืนของชุมชนตามหลักปรัชญาของเศรษฐกิจพอเพียง องค์การบริหารส่วนตำบลศรีสมเด็จ จึงได้กำหนด **ยืนทางยุทธศาสตร์ (Positioning)** คือ “ชุมชนนำอยู่ สู่เศรษฐกิจพอเพียง พัฒนาระบบโครงสร้างพื้นฐาน สาธารณูปโภค สาธารณูปการขั้นพื้นฐานและส่งเสริมการศึกษา พื้นที่ประเพณีวัฒนธรรมภูมิปัญญาภาคอีสานที่มี อนุรักษ์ทรัพยากรธรรมชาติและสิ่งแวดล้อม”

### ความเชื่อมโยงของยุทธศาสตร์ในภาพรวม

องค์การบริหารส่วนตำบลศรีสมเด็จ ได้ยึดเอายุทธศาสตร์ชาติ แผนพัฒนาเศรษฐกิจและสังคมระดับที่ ๑๒ ยุทธศาสตร์กลุ่มจังหวัด ยุทธศาสตร์จังหวัดและยุทธศาสตร์ของ อบท. ในเขตจังหวัดมาเป็นแนวทางในการจัดทำยุทธศาสตร์การพัฒนาในพื้นที่ นอกจากนี้ยังได้คำนึงถึงบริบทของสภาพพื้นที่ คน วัฒนธรรม เศรษฐกิจและอาชีพเพื่อส่งเสริมและพัฒนาให้ครอบคลุม รวมทั้งได้ยึดเอาหลักปรัชญาเศรษฐกิจพอเพียงมาบริหารงานในการพัฒนาตำบล เพื่อรองรับการเจริญเติบโตและสภาวะการณ์ที่จะเปลี่ยนไป เพื่อให้ชุมชนยืนอยู่ได้ด้วยความเข้มแข็งในอนาคต

แผนภาพแสดงความสัมพันธ์ระหว่างแผนพัฒนาระดับต่างๆ กับแผนพัฒนาท้องถิ่น

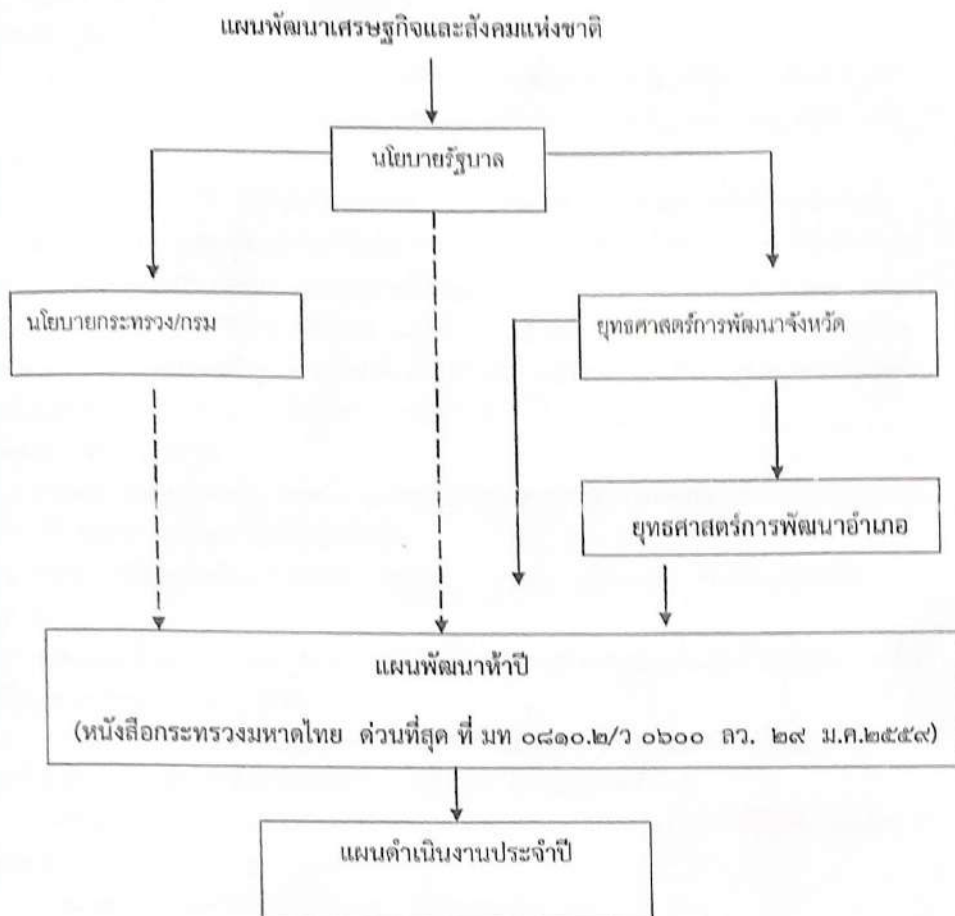

การวิเคราะห์เพื่อการพัฒนา

### ๑. การวิเคราะห์ศักยภาพขององค์การบริหารส่วนตำบลศรีสมเด็จ (SWOT ANALYSIS)

การวิเคราะห์ปัจจัยภายใน

จุดแข็ง (STRENGTH)

๑. ศักยภาพของผู้นำชุมชน ผู้นำภายในชุมชนมีศักยภาพเพียงพอในการรับข้อมูลข่าวสาร มีส่วนร่วมในการแสดงความคิดเห็นอย่างถูกต้อง สามารถนำข้อมูลที่มีอยู่และได้รับจากภายนอกมาถ่ายทอดและนำไปใช้ประโยชน์ได้

๒. ความสามัคคีการให้ความร่วมมือของชุมชน ประชาชนในชุมชนมีความสามัคคี มีศูนย์รวมจิตใจ

๓. มีสภาพภูมิประเทศส่วนใหญ่เป็นที่ราบลุ่มนาดอนเหมาะแก่การเพาะปลูก พืชทางการเกษตรกรรมทั่วไป ทำนา สถานที่ตั้งมีเส้นทางคมนาคมผ่านสะดวกจึงส่งผลต่อการขยายตัวทางด้านเศรษฐกิจและการขนส่ง ผลผลิตทางการเกษตรมีวัฒนธรรมเอกลักษณ์ที่โดดเด่น ประชาชนภายในเขตองค์การบริหารส่วนตำบลศรีสมเด็จมีความโดดเด่นทางวัฒนธรรมและมีเอกลักษณ์ในด้านชีวิตความเป็นอยู่ของตนเอง มีขนบธรรมเนียมประเพณีที่สร้างความสามัคคีและการผสานความร่วมมือของคนในตำบล

จุดอ่อน (WEAKNESS)

๑. ขาดการวางแผนบริหารการจัดการ การกระจายโอกาสจากรัฐยังไม่เพียงพอ อีกทั้งกระบวนการมีส่วนร่วมในการวางแผนของประชาชนยังไม่เข้มข้นพอ

๒. ประชาชนได้รับการศึกษาในระดับต่ำส่งผลให้การวางแผน บริหารจัดการในครอบครัวขาดประสิทธิภาพ

๓. ขาดแหล่งน้ำระบบชลประทานในการกักเก็บน้ำ การเกษตรขาดแหล่งกักเก็บน้ำที่เป็นระบบทำให้ในหน้าแล้งไม่สามารถทำการเพาะปลูกได้

๔. ประชาชนส่วนใหญ่ยากจน มีรายได้น้อยไม่พอเพียงแก่การดำรงชีพ เนื่องจากขาดโอกาสด้านต่างๆ และไม่มีแรงกระตุ้นที่จะทำให้ประชาชนเหล่านั้นรู้จักสร้างโอกาสให้กับตัวเอง

๕. ผลผลิตทางการเกษตรตกต่ำเนื่องจากขาดระบบการจัดการที่ดีในเรื่องการใช้ที่ดินให้เกิดประโยชน์สูงสุดและขาดการแนะนำจากหน่วยงานราชการภายนอก

๖. ขาดกระบวนการทางความคิดในเรื่องการพึ่งพาตนเอง การประเมินสถานการณ์สภาพแวดล้อมภายนอกที่เกี่ยวข้อง

การวิเคราะห์ปัจจัยภายนอก

โอกาส (OPPORTUNITY)

๑. แผนนโยบายการช่วยเหลือจากหน่วยงานของรัฐในหลายโครงการ เช่น การจดทะเบียนคนยากจน และปัญหาสังคมแบบบูรณาการที่เป็นข้อมูลที่จำเป็นสำหรับที่จะนำไปแก้ปัญหาในภาพรวมได้อย่างมีประสิทธิภาพ

๒. มีการส่งเสริมการลงทุนทั้งภาครัฐและเอกชน กระแสการเกษตรพอเพียง การใช้ปุ๋ยทางชีวภาพ

๓. มีพื้นที่ติดกับชุมชนเมืองทำให้ประชาชนได้รับรู้ข่าวสารที่ทันสมัย อีกทั้งยังมีเส้นทางคมนาคมที่สะดวก

อุปสรรค (THREAT)

๑. ราคาผลผลิตทางการเกษตรต่ำ ไม่คุ้มทุน ขาดการส่งเสริมอย่างเป็นระบบ

๒. ในด้านโครงสร้างพื้นฐานในตำบลยังคงต้องได้รับการพัฒนา

๓. การมอบอำนาจในการบริหารจัดการของส่วนราชการยังไม่ครอบคลุม

๔. การจัดตั้งกลุ่มอาชีพไม่มีประสิทธิภาพเพียงพอทำให้ขาดประสิทธิภาพในการผลิตการตลาด และ  
การเจรจาต่อรอง



๒. ความเชื่อมโยงยุทธศาสตร์การพัฒนาจังหวัดกับยุทธศาสตร์การพัฒนาของอบต.ศรีสมเด็จ  
โครงสร้างเชื่อมโยงแผนยุทธศาสตร์การพัฒนาอบต.ศรีสมเด็จ พ.ศ.๒๕๖๖ - ๒๕๗๐

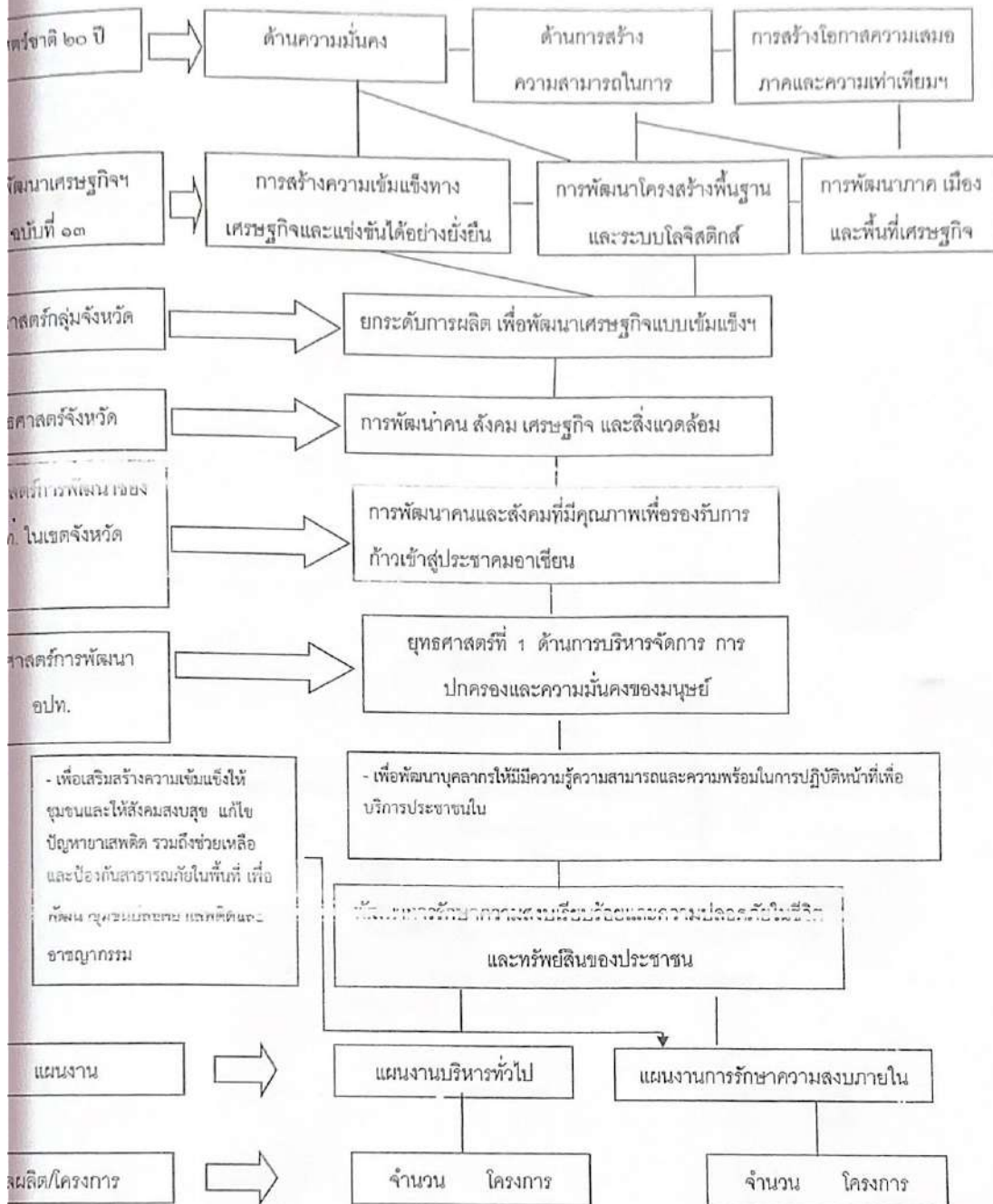



ความเชื่อมโยงยุทธศาสตร์การพัฒนาจังหวัดกับยุทธศาสตร์การพัฒนาของอบต.ศรีสมเด็จ  
 สร้างความเชื่อมโยงแผนยุทธศาสตร์การพัฒนาอบต.ศรีสมเด็จ พ.ศ.๒๕๖๖ - ๒๕๗๐



๓.๒ ความเชื่อมโยงยุทธศาสตร์การพัฒนาจังหวัดกับยุทธศาสตร์การพัฒนาของอบต.ศรีสมเด็จ  
 แผนสร้างความเชื่อมโยงแผนยุทธศาสตร์การพัฒนาอบต.ศรีสมเด็จ พ.ศ.๒๕๖๖ - ๒๕๗๐

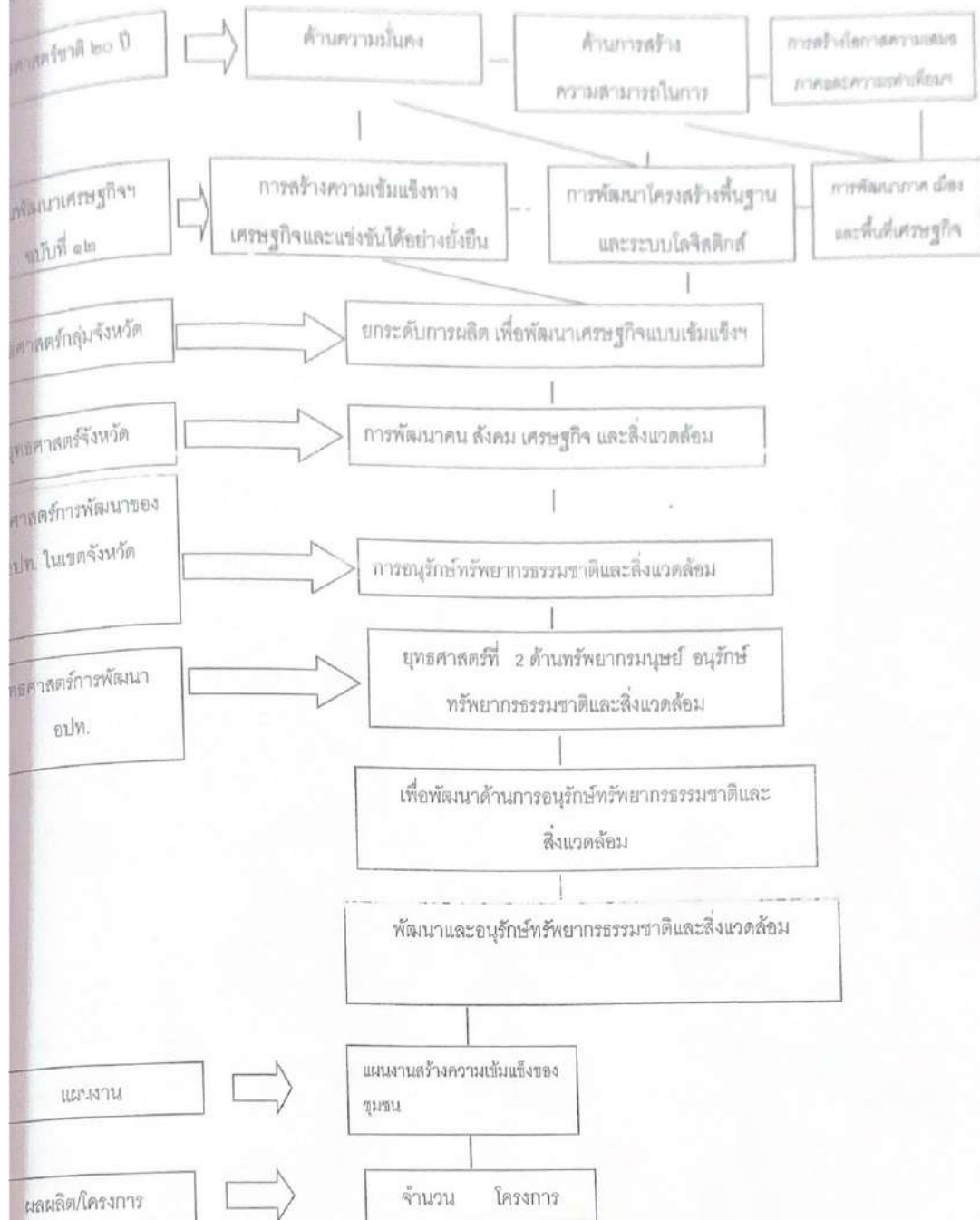

๒. ความเชื่อมโยงยุทธศาสตร์การพัฒนาจังหวัดกับยุทธศาสตร์การพัฒนาของอบต. ศรีสมเด็จ  
โครงสร้างเชื่อมโยงแผนยุทธศาสตร์การพัฒนาอบต. ศรีสมเด็จ พ.ศ.๒๕๖๖ - ๒๕๗๐

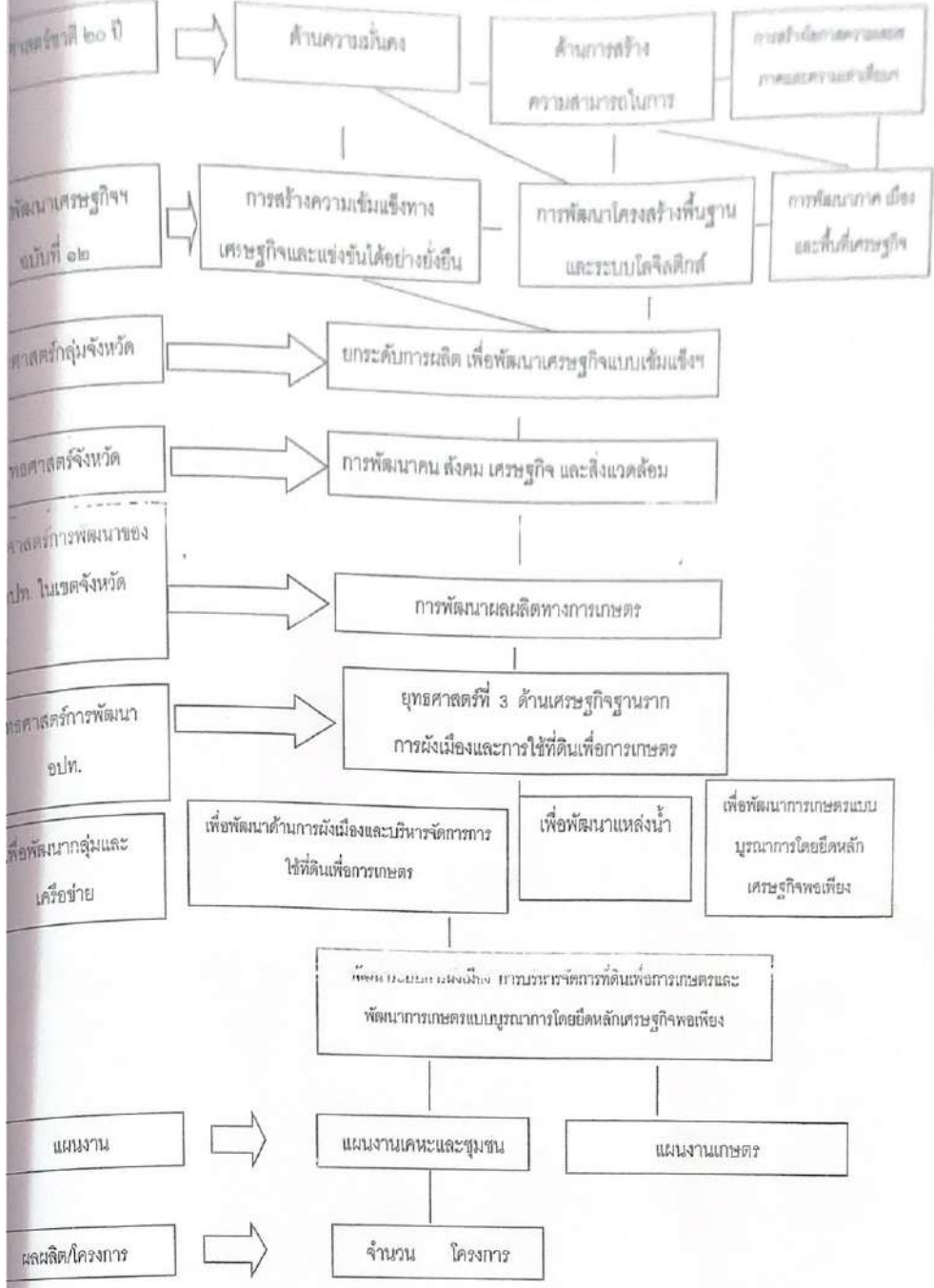

๒ ความเชื่อมโยงยุทธศาสตร์การพัฒนาจังหวัดกับยุทธศาสตร์การพัฒนาของอบต.ศรีสมเด็จ  
 โครงสร้างเชื่อมโยงแผนยุทธศาสตร์การพัฒนาอบต.ศรีสมเด็จ พ.ศ.๒๕๖๖ - ๒๕๗๐

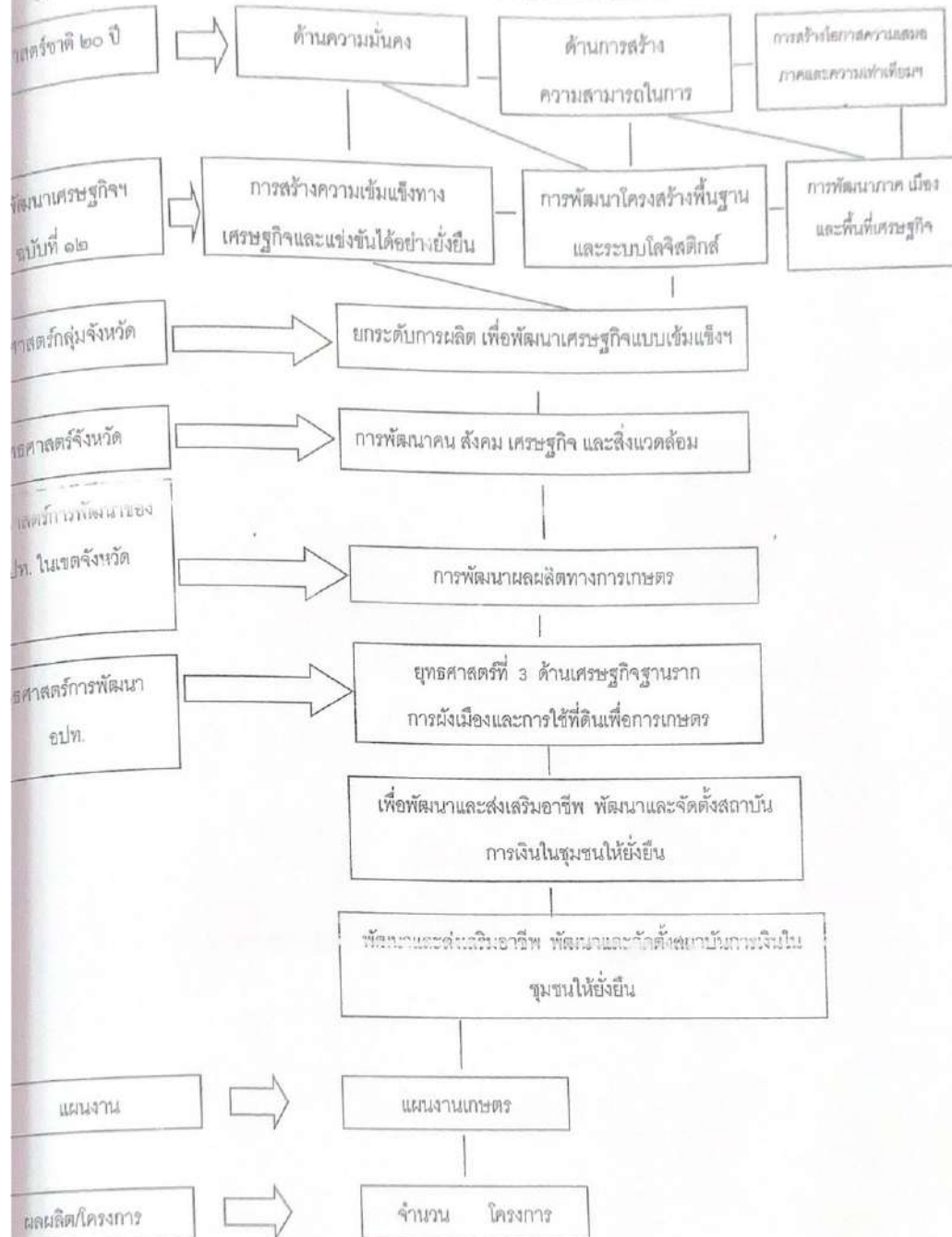

ความเชื่อมโยงยุทธศาสตร์การพัฒนาจังหวัดกับยุทธศาสตร์การพัฒนาของอบต.ศรีสมเด็จ  
โครงสร้างเชื่อมโยงแผนยุทธศาสตร์พัฒนาอบต.ศรีสมเด็จ พ.ศ. ๒๕๖๒ - ๒๕๗๐

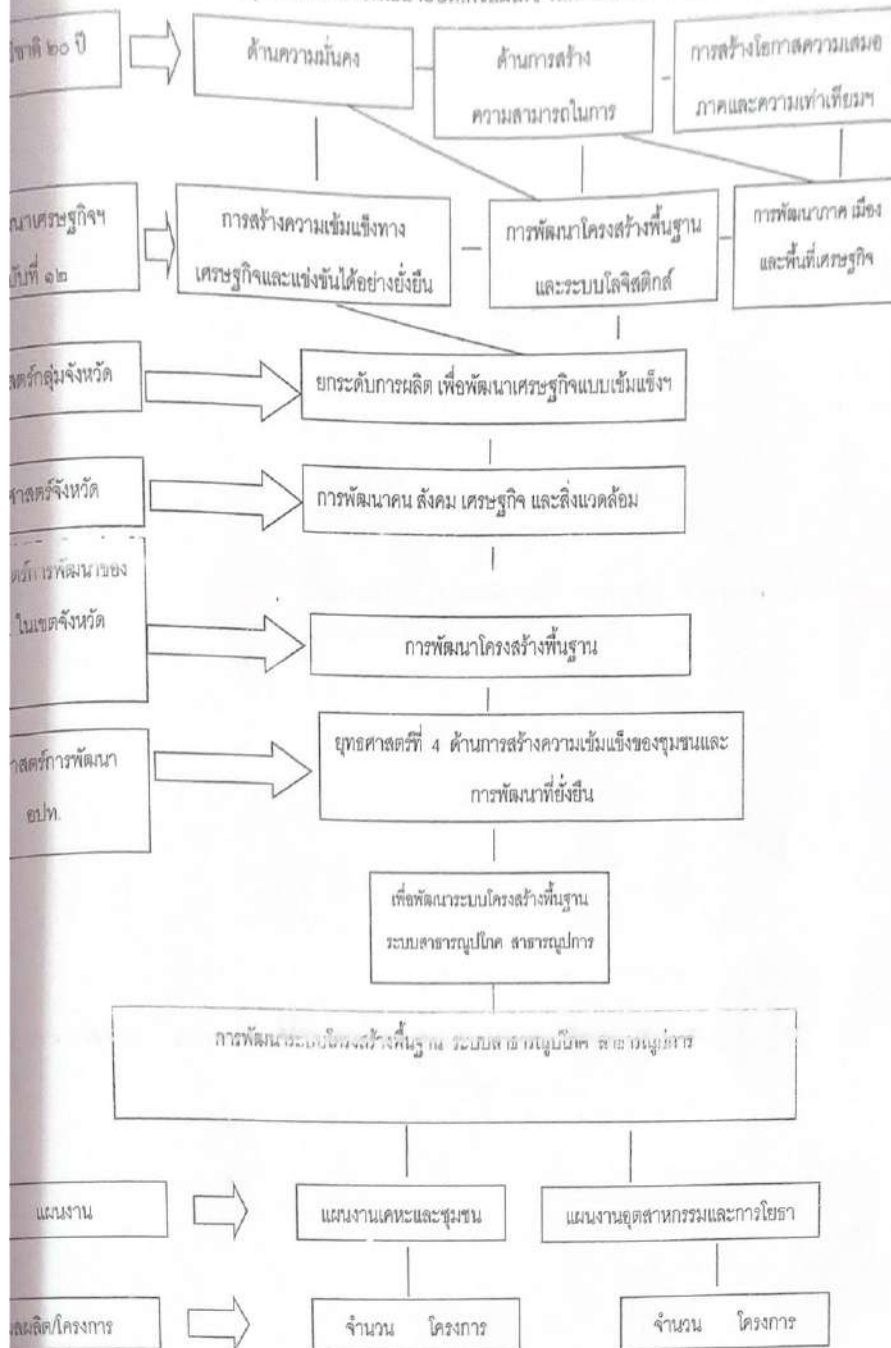



๒ ความเชื่อมโยงยุทธศาสตร์การพัฒนาจังหวัดกับยุทธศาสตร์การพัฒนาของอบต.ศรีสมเด็จ  
 โครงสร้างเชื่อมโยงแผนยุทธศาสตร์การพัฒนาอบต.ศรีสมเด็จ พ.ศ. ๒๕๖๖ - ๒๕๗๐

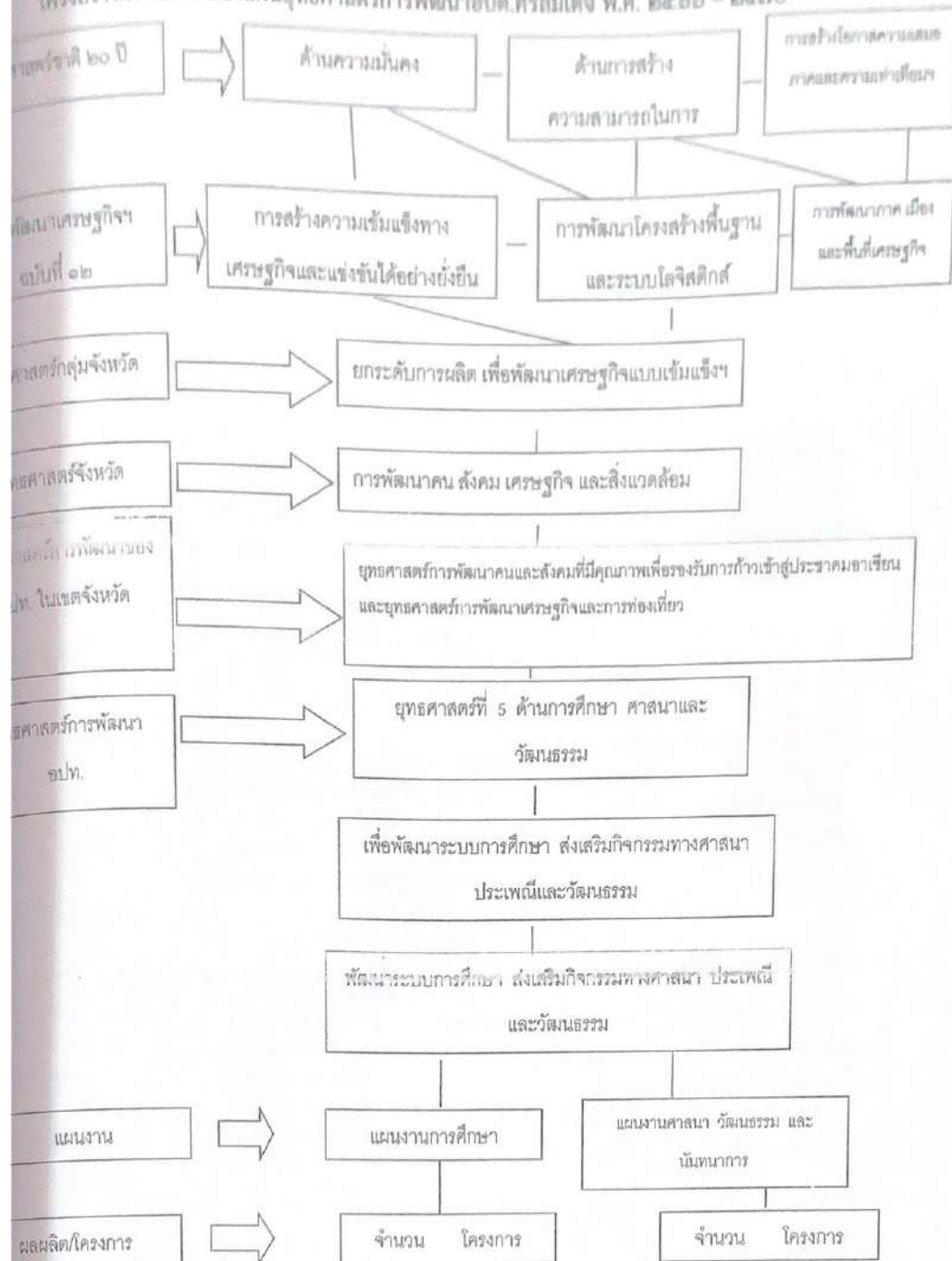

# ๓ แผนผังยุทธศาสตร์ (Strategic map)

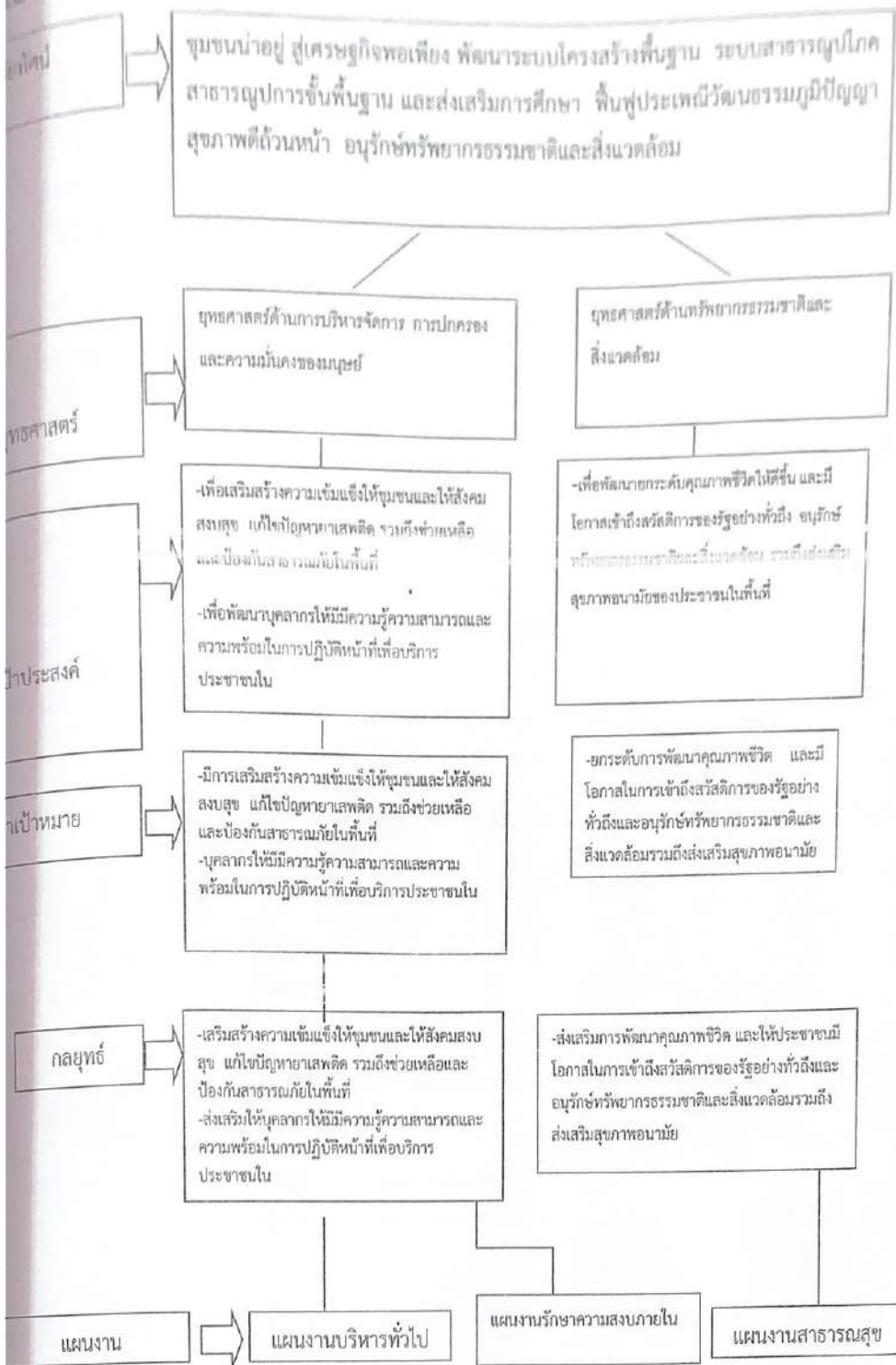

### ๓ แผนผังยุทธศาสตร์ (Strategic map)

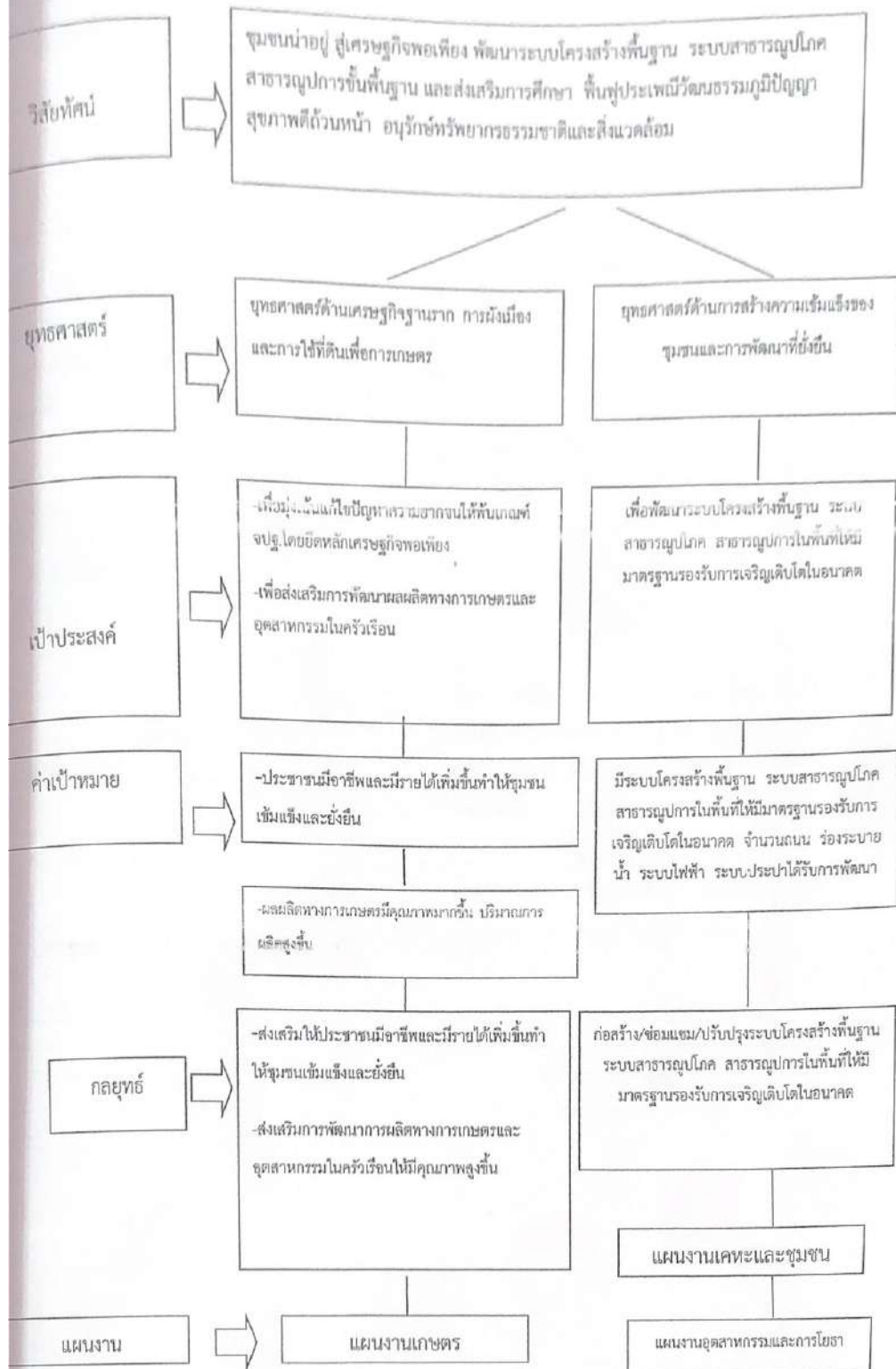

### ๓.๓ แผนผังยุทธศาสตร์ (Strategic map)

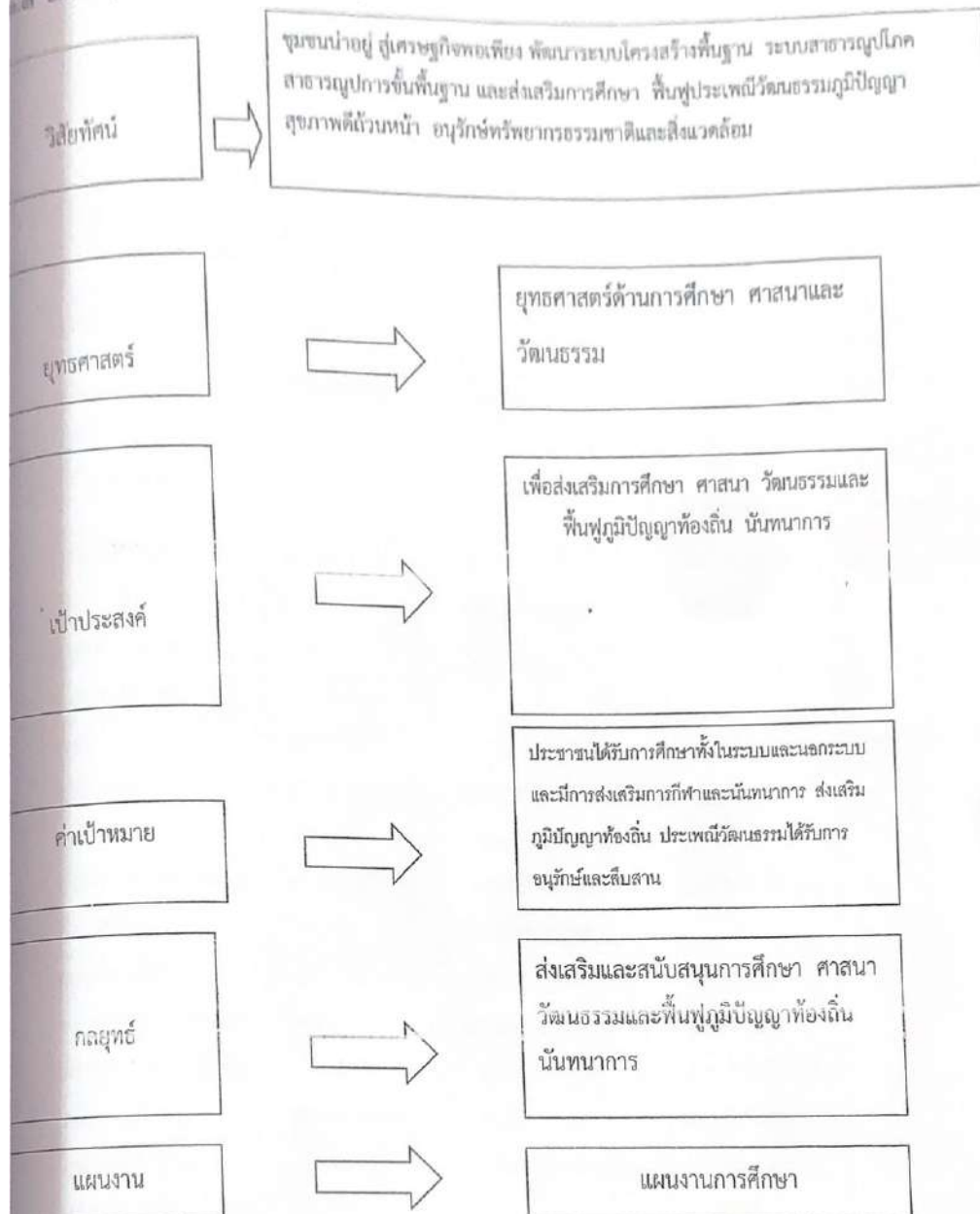



### ส่วนที่ ๓

## การนำแผนพัฒนาท้องถิ่นไปสู่การปฏิบัติ

๑. ยุทธศาสตร์การพัฒนาและแผนงาน
๒. ปูญชีโครงการพัฒนาท้องถิ่น
๑. ยุทธศาสตร์การพัฒนาและแผนงาน

ยุทธศาสตร์	ด้าน	แผนงาน	หน่วยงาน รับผิดชอบหลัก	หน่วยงาน สนับสนุน
ยุทธศาสตร์ด้านการบริหารจัดการ การปกครอง และความมั่นคงของมนุษย์	- ด้านบริหารงานทั่วไป	- แผนงานบริหารทั่วไป - แผนงานรักษาความสงบภายใน	- สำนักงานปลัด - กองคลัง	ทุกส่วนราชการ
ยุทธศาสตร์ด้านทรัพยากรมนุษย์ อนุรักษ์ ทรัพยากรธรรมชาติและสิ่งแวดล้อม	- ด้านบริการชุมชนและสังคม - ด้านการเศรษฐกิจ	- แผนงานสังคมสงเคราะห์ - แผนงานสาธารณสุข - แผนสร้างความเข้มแข็งของชุมชน	- สำนักงานปลัด - กองคลัง - กองสวัสดิการฯ - กองสาธารณสุข	ทุกส่วนราชการ
ยุทธศาสตร์ด้านเศรษฐกิจฐานราก การผังเมืองและการใช้ที่ดินเพื่อการเกษตร	- ด้านการเศรษฐกิจ - ด้านบริการชุมชนและสังคม	- แผนงานเคหะและชุมชน - แผนงานเกษตร	- สำนักงานปลัด - กองช่าง - กองสวัสดิการฯ - กองการศึกษาฯ	ทุกส่วนราชการ
ยุทธศาสตร์ด้านการสร้างความเข้มแข็งของชุมชนและการพัฒนาที่ยั่งยืน	- ด้านการเศรษฐกิจ - ด้านบริการชุมชนและสังคม	- แผนงานเคหะและชุมชน - แผนงานอุตสาหกรรมและการโยธา	- สำนักงานปลัด - กองช่าง - กองคลัง	ทุกส่วนราชการ
5 ยุทธศาสตร์ด้านการศึกษา ศาสนาและวัฒนธรรม	- ด้านบริการชุมชนและสังคม	- แผนงานการศึกษา - แผนงานศาสนา วัฒนธรรมและนันทนาการ	- สำนักงานปลัด - กองการศึกษา - กองสวัสดิการ	ทุกส่วนราชการ
รวม	5 ยุทธศาสตร์	8 ด้าน	11 แผนงาน	6 ส่วนราชการ
				6 ส่วนราชการ

บัญชีสรุปโครงการพัฒนาท้องถิ่น พ.ศ.2566-2570  
องค์การบริหารส่วนตำบลศรีสมเด็จ อำเภอสมเด็จ จังหวัดกาฬสินธุ์

[illegible]

2. บัญชีโครงการพัฒนาท้องถิ่น

บัญชีสรุปโครงการพัฒนาท้องถิ่น พ.ศ.๒๕๖๖ - ๒๕๖๗  
องค์การบริหารส่วนตำบลศรีสมเด็จ อำเภอสมเด็จ จังหวัดโคเทกาณลินธุ์

WU/PA 94.006

[illegible]

2. บัญชีโครงการพัฒนาท้องถิ่น

60

บัญชีสรุปโครงการพัฒนาท้องถิ่น พ.ศ.๒๕๖๖ - ๒๕๗๐  
องค์การบริหารส่วนตำบลศรีสมเด็จ อำเภอสมเด็จ จังหวัดกาฬสินธุ์

แบบ ผ.๐๑

ยุทธศาสตร์	ปี ๒๕๖๖		ปี ๒๕๖๗		ปี ๒๕๖๘		ปี ๒๕๖๙		ปี ๒๕๗๐		รวม ๕ ปี	
	จำนวนโครงการ	งบประมาณ (บาท)	จำนวนโครงการ	งบประมาณ (บาท)	จำนวนโครงการ	งบประมาณ (บาท)	จำนวนโครงการ	งบประมาณ (บาท)	จำนวนโครงการ	งบประมาณ (บาท)	จำนวนโครงการ	งบประมาณ (บาท)
๔) ยุทธศาสตร์ด้านการสร้างความเข้มแข็งของชุมชนและการพัฒนาที่ยั่งยืน												
๔.๑) แผนงานเกษตรและชุมชน	๒	๕,๐๐๐,๐๐๐	๒	๕,๐๐๐,๐๐๐	๓	๕,๐๐๐,๐๐๐	๒	๕,๐๐๐,๐๐๐	๒	๕,๐๐๐,๐๐๐	๑๓	๒๕,๐๐๐,๐๐๐
๔.๒) แผนงานอุตสาหกรรมและการโยธา	๔๕	๑๐,๐๐๐,๐๐๐	๕๐	๑๐,๐๐๐,๐๐๐	๕๐	๑๐,๐๐๐,๐๐๐	๔๒	๑๐,๐๐๐,๐๐๐	๔๖	๑๐,๐๐๐,๐๐๐	๒๓๓	๕๐,๐๐๐,๐๐๐
รวม	๔๗	๑๕,๐๐๐,๐๐๐	๕๒	๑๕,๐๐๐,๐๐๐	๕๓	๑๕,๐๐๐,๐๐๐	๔๔	๑๕,๐๐๐,๐๐๐	๔๘	๑๕,๐๐๐,๐๐๐	๒๔๖	๗๕,๐๐๐,๐๐๐
๕) ยุทธศาสตร์ด้านการศึกษา ศาสนาและวัฒนธรรม												
๕.๑) แผนงานการศึกษา	๔	๕,๐๐๐,๐๐๐	๔	๕,๐๐๐,๐๐๐	๔	๕,๐๐๐,๐๐๐	๔	๕,๐๐๐,๐๐๐	๔	๕,๐๐๐,๐๐๐	๒๐	๒๐,๐๐๐,๐๐๐
๕.๒) แผนงานศาสนา วัฒนธรรมและนันทนาการ	๒	๒,๐๐๐,๐๐๐	๓	๒,๐๐๐,๐๐๐	๓	๒,๐๐๐,๐๐๐	๓	๒,๐๐๐,๐๐๐	๓	๒,๐๐๐,๐๐๐	๑๔	๑๐,๐๐๐,๐๐๐
รวม	๖	๗,๐๐๐,๐๐๐	๗	๗,๐๐๐,๐๐๐	๗	๗,๐๐๐,๐๐๐	๗	๗,๐๐๐,๐๐๐	๗	๗,๐๐๐,๐๐๐	๓๔	๓๐,๐๐๐,๐๐๐
รวมทั้งสิ้น	๕๓	๒๒,๐๐๐,๐๐๐	๕๙	๒๒,๐๐๐,๐๐๐	๖๐	๒๒,๐๐๐,๐๐๐	๕๑	๒๒,๐๐๐,๐๐๐	๕๕	๒๒,๐๐๐,๐๐๐	๒๘๐	๑๐๕,๐๐๐,๐๐๐



บัญชีสรุปโครงการพัฒนาท้องถิ่น พ.ศ. 2566 - 2570  
องค์การบริหารส่วนตำบลศรีสมเด็จ อำเภอสมเด็จ จังหวัดกาฬสินธุ์

[illegible]

๒.บัญชีโครงการพัฒนาท้องถิ่น

รายละเอียดโครงการพัฒนา  
แผนพัฒนาท้องถิ่นห้าปี (พ.ศ.๒๕๖๖ - ๒๕๗๐)  
องค์การบริหารส่วนตำบลศรีสมเด็จ

แบบ ผ.๐๒

- ก. ยุทธศาสตร์จังหวัดที่ ๕ การพัฒนาคน สังคม เศรษฐกิจและสิ่งแวดล้อม  
ข. ยุทธศาสตร์การพัฒนาขององค์กรปกครองส่วนท้องถิ่นในเขตจังหวัด  
๑. การพัฒนาคนและสังคมที่มีคุณภาพเพื่อรองรับการก้าวเข้าสู่ประชาคมอาเซียน  
ยุทธศาสตร์ที่ ๑ ด้านการบริหารจัดการ การปกครองและความมั่นคงของมนุษย์  
๒. แผนงานบริหารทั่วไป

ที่	โครงการ	วัตถุประสงค์	เป้าหมาย (ผลผลิตของโครงการ)	งบประมาณ / ปี					ตัวชี้วัด (KPI)	ผลลัพธ์ที่คาดว่าจะได้รับ	หน่วยงานที่ รับผิดชอบ
				2566	2567	2568	2569	2570			
1	โครงการอบต. เคลื่อนที่พบประชาชน	- เพื่อพบปะประชาชนในและหมู่บ้านและรับทราบปัญหาของประชาชน - เพื่อบริการรับชำระภาษีนอกสถานที่	- จำนวน 5 ครั้ง	50,000	50,000	50,000	50,000	50,000	- จำนวน 5 ครั้ง	- ทราบปัญหาของหมู่บ้าน - ประชาชนได้ทราบข้อมูลข่าวสารเกี่ยวกับงานของ อบต.	อบต. ศรีสมเด็จ
2	โครงการฝึกอบรมพัฒนาศักยภาพผู้บริหาร สมาชิกสภาท้องถิ่น ข้าราชการ พนักงานจ้าง องค์การบริหารส่วนตำบลศรีสมเด็จ	- เพื่อเพิ่มประสิทธิภาพในการทำงาน - พัฒนาความรู้บุคลากร	- พนักงานส่วนตำบล/พนักงานจ้าง/คณะผู้บริหาร/ส.อบต./ผู้นำชุมชน/ผู้นำกลุ่มอาชีพ จำนวน 1 ครั้ง	300,000	300,000	300,000	300,000	300,000	- พนักงานส่วนตำบล/พนักงานจ้าง/คณะผู้บริหาร/สมาชิก อบต./ผู้นำชุมชน / ผู้นำกลุ่มอาชีพ ได้รับความรู้	- สามารถนำความรู้ที่ได้จากการไปศึกษาดูงานมาพัฒนาปรับปรุงการทำงานให้มีประสิทธิภาพ	อบต. ศรีสมเด็จ
3	โครงการจัดทำแผนและประสานแผนพัฒนาองค์การบริหารส่วนตำบลศรีสมเด็จ	- เพื่อรับทราบปัญหา ความต้องการของประชาชนจัดทำแผนพัฒนาท้องถิ่น	- จำนวน 5 ครั้ง	50,000	50,000	50,000	50,000	50,000	- จำนวน 5 ครั้ง	- ทราบปัญหาของหมู่บ้าน - ประชาชนได้ทราบข้อมูล ข่าวสารเกี่ยวกับงานของ อบต.	อบต. ศรีสมเด็จ

- ก. ยุทธศาสตร์จังหวัดที่ ๕ การพัฒนาคน สังคม เศรษฐกิจและสิ่งแวดล้อม  
ข. ยุทธศาสตร์การพัฒนาขององค์การปกครองส่วนท้องถิ่นในเขตจังหวัด  
๑. การพัฒนาคนและสังคมที่มีคุณภาพเพื่อรองรับการก้าวเข้าสู่ประชาคมอาเซียน  
ยุทธศาสตร์ที่ ๑ ด้านการบริหารจัดการ การปกครองและความมั่นคงของมนุษย์  
๑. แผนงานบริหารทั่วไป

ที่	โครงการ	วัตถุประสงค์	เป้าหมาย (ผลผลิต/โครงการ)	งบประมาณ / ปี					ตัวชี้วัด (KPI)	ผลลัพธ์ที่คาดว่าจะได้รับ	หน่วยงานที่รับผิดชอบ
				2566	2567	2568	2569	2570			
4	โครงการกาหพันธ์ไม่ทิ้งใครไว้ข้างหลัง	- เพื่อส่งเสริมพัฒนาศักยภาพผู้ด้อยโอกาสและยากจน - เพื่อก่อสร้างหรือปรับปรุงที่อยู่อาศัยผู้ด้อยโอกาสและยากจน	- ดูแลประชาชนที่ด้อยโอกาสและยากจนให้มีคุณภาพชีวิตที่ดี	500,000	500,000	500,000	500,000	500,000	1. ส่งเสริมพัฒนาศักยภาพผู้ด้อยโอกาสและยากจน 2. ก่อสร้างหรือปรับปรุงที่อยู่อาศัยผู้ด้อยโอกาสและยากจน	- ประชาชนที่ด้อยโอกาสและยากจนให้มีคุณภาพชีวิตที่ดี	กองสวัสดิการ/พมจ.
5	โครงการสร้างเสริมเจตคติเชิงสร้างสรรค์ต่อคนพิการและผู้ด้อยโอกาส	- เพื่อให้ผู้พิการได้มีความรู้ด้านคุณธรรม จริยธรรมในการดำรงชีวิต	- ผู้พิการ - ผู้ดูแลคนพิการ/ผู้นำ	30,000	30,000	30,000	30,000	30,000	- ผู้พิการ , ผู้ดูแลคนพิการ , ผู้นำมีคุณธรรม จริยธรรมในการดำรงชีวิต	- ผู้พิการได้มีความรู้ด้านคุณธรรม จริยธรรมในการดำรงชีวิต	เทศบาลศรีสมเด็จ
6	โครงการฝึกอบรมสร้างคุณธรรม จริยธรรม และการป้องกันการค้ามนุษย์	- เพื่อให้ประชาชนทุกคนในตำบลมีคุณธรรม จริยธรรมเป็นหลักการดำเนินชีวิตที่ดี และการป้องกันการคอร์รัปชัน	- ประชาชน/ อบต.ศรีสมเด็จ	50,000	50,000	50,000	50,000	50,000	- ประชาชน/อบต.ศรีสมเด็จมีคุณธรรม จริยธรรม และการป้องกันการคอร์รัปชัน	- ประชาชนทุกคนในตำบลมีคุณธรรม จริยธรรมเป็นหลักการดำเนินชีวิตที่ดี	อบต.ศรีสมเด็จ
7	โครงการปรับปรุง/ซ่อมแซม/ต่อเติมอาคาร สำนักงาน อบต.ศรีสมเด็จ	- เพื่อให้สำนักงานมีพื้นที่เพียงพอสำหรับบริการประชาชน	อบต.ศรีสมเด็จ	-	500,000	-	-	500,000	- อบต. ศรีสมเด็จ 1 แห่ง มีพื้นที่เพียงพอสำหรับการบริการประชาชน	- สำนักงานมีพื้นที่เพียงพอสำหรับบริการประชาชน	อบต.ศรีสมเด็จ
8	โครงการก่อสร้างอาคารสำนักงาน อบต.	- เพื่อรองรับการยกฐานะเป็นเทศบาลตำบลและรองรับภารกิจที่เพิ่มมากขึ้น	จำนวน 1 แห่ง อบต. ศรีสมเด็จ	-	-	6,000,000	-	-	- อบต. ศรีสมเด็จ จำนวน 1 หลัง เพื่อรองรับการยกฐานะเป็นเทศบาล	- สถานีห้องปฏิบัติงานที่แยกเป็นสัดส่วน	อบต.ศรีสมเด็จ/กรมส่งเสริม

รายละเอียดโครงการพัฒนา  
แผนพัฒนาท้องถิ่นห้าปี (พ.ศ. ๒๕๖๖-๒๕๗๐)  
องค์การบริหารส่วนตำบลศรีสมเด็จ

ก. ยุทธศาสตร์จังหวัดที่ ๕ การพัฒนาคน สังคม เศรษฐกิจและสิ่งแวดล้อม

ข. ยุทธศาสตร์การพัฒนาขององค์กรปกครองส่วนท้องถิ่นในเขตจังหวัด ๑. การพัฒนาคนและสังคมที่มีคุณภาพเพื่อรองรับการก้าวเข้าสู่ประชาคมอาเซียน

ยุทธศาสตร์ที่ ๑ ด้านการบริหารจัดการ การปกครองและความมั่นคงของชุมชน

๑ แผนงานบริหารทั่วไป

ที่	โครงการ	วัตถุประสงค์	เป้าหมาย (ผลผลิตของโครงการ)	งบประมาณ / งบฯ					ตัวชี้วัด (KPI)	ผลลัพธ์ที่คาดว่าจะได้รับ	หน่วยงานที่ รับผิดชอบ
				2566	2567	2568	2569	2570			
9	โครงการอุดหนุนศูนย์ ปฏิบัติการร่วมช่วยเหลือ ประชาชนขององค์กรปกครอง ส่วนท้องถิ่น อำเภอสมเด็จ	- เพื่ออุดหนุนศูนย์ ช่วยเหลือชาวสาร ของ องค์กรปกครองส่วน ท้องถิ่น	- จำนวน 1 แห่ง	40,000	40,000	40,000	40,000	40,000	- จำนวน 1 แห่ง	- การดำเนินงานด้าน เอกสาร ระบบงานสาร บรรณ การค้นหาข้อมูล การตรวจสอบมี ประสิทธิภาพ รวดเร็ว	อบต. ศรีสมเด็จ/ สำนักงานกองทุน อำเภอสมเด็จ
10	โครงการจัดซื้อแม่ข่าย สามเหลี่ยมเหล็กตรวจ ๔ แม่ พร้อมไฟแบบโปร่ง	- เพื่อมาใช้ในการ ป้องกัน	- แม่ข่ายสามเหลี่ยมเหล็ก ตรวจ ๔ แม่ พร้อมไฟ แบบโปร่ง	-	45,000	-	-	-	- แม่ข่ายสามเหลี่ยมเหล็ก ตรวจ ๔ แม่ พร้อมไฟ แบบโปร่ง	- เพื่อมาใช้ในการ ป้องกัน	อบต. ศรีสมเด็จ
11	โครงการจัดซื้อ กล้องวงจรปิดพร้อมอุปกรณ์ ครบชุด จำนวน 1 ชุด	- เพื่อใช้เป็นหลักฐาน ในการป้องกัน ปัญหาอาชญากรรม และอื่นๆ	- กล้องวงจรปิดพร้อม อุปกรณ์ครบชุด จำนวน 1 ชุด	200,000	200,000	200,000	200,000	200,000	- กล้องวงจรปิดพร้อม อุปกรณ์ครบชุด จำนวน 1 ชุด	- เพื่อใช้เป็นหลักฐานใน การป้องกันปัญหา อาชญากรรมและอื่นๆ	อบต. ศรีสมเด็จ
12	โครงการผู้เก็บเอกสาร จำนวน 4 หลัง	- เพื่อใช้เก็บเอกสาร ต่างๆ	- โครงการผู้เก็บเอกสาร จำนวน 4 หลัง	17,200	17,200	17,200	17,200	17,200	- โครงการผู้เก็บเอกสาร จำนวน 4 หลัง	- ใช้เก็บเอกสารต่างๆ	อบต. ศรีสมเด็จ
13	โครงการจัดซื้อตู้ 2 บาน มอก. จำนวน 10 หลัง	- เพื่อใช้เก็บเอกสาร ต่างๆ	- ตู้ 2 บาน มอก. จำนวน 10 หลัง	55,000	55,000	55,000	55,000	55,000	- ตู้ 2 บาน มอก. จำนวน 10 หลัง	- เก็บเอกสารต่างๆ	สำนักปลัด
14	โครงการจัดซื้อเครื่องปั่น เครื่องดื่มชาดำ จำนวน 6 เครื่อง	- เพื่อใช้ในการ ปฏิบัติงานของ อบต.	- เครื่องปั่นเครื่องดื่ม ชาดำ จำนวน 6 เครื่อง	7,000	7,000	7,000	7,000	7,000	- เครื่องปั่นเครื่องดื่ม ชาดำ จำนวน 6 เครื่อง	- ใช้ในการปฏิบัติงานของ อบต.	สำนักปลัด



แผนพัฒนาท้องถิ่นประจำปี (พ.ศ. ๒๕๖๖ - ๒๕๖๗)  
องค์การบริหารส่วนตำบลศรีเมธัง

ก. ยุทธศาสตร์จังหวัดที่ ๕ การพัฒนาคน สังคม เศรษฐกิจและสิ่งแวดล้อม

ข. ยุทธศาสตร์การพัฒนาขององค์การปกครองส่วนท้องถิ่นในเขตจังหวัด ๑๑. การพัฒนาคนและสังคมที่มีคุณภาพเพื่อรองรับการก้าวเข้าสู่ประชาคมอาเซียน

ยุทธศาสตร์ที่ ๑๑ ด้านการบริหารจัดการ การปกครองและความมั่นคงของมนุษย์

๑ แผนงานบริหารทั่วไป

ที่	โครงการ	วัตถุประสงค์	เป้าหมาย (ผลผลิตของโครงการ)	งบประมาณ / งบฯ					ตัวชี้วัด (KPI)	ผลลัพธ์ที่คาดว่าจะได้รับ	หน่วยงานที่ รับผิดชอบ
				2566	2567	2568	2569	2570			
15	โครงการจัดซื้อเครื่อง ปริ้นเตอร์เลเซอร์สี จำนวน 1 เครื่อง	- เพื่อใช้ในการปฏิบัติงาน ของ อบต.	- จัดซื้อเครื่องปริ้นเตอร์ เลเซอร์สี จำนวน 1 เครื่อง	12,000	-	12,000	-	12,000	- เครื่องปริ้นเตอร์เลเซอร์สี จำนวน 1 เครื่อง	- ใช้ในการปฏิบัติงานของ อบต.	สำนักปลัด
16	โครงการจัดซื้อโต๊ะ ทำงาน จำนวน 5 ชุด (สำนักปลัด)	- เพื่อใช้สำหรับทำงานใน อบต.	- จัดซื้อโต๊ะทำงาน จำนวน 5 ชุด (สำนักปลัด)	45,000	45,000	45,000	45,000	45,000	- โต๊ะทำงาน จำนวน 5 ชุด (สำนักปลัด)	- ใช้สำหรับทำงานใน อบต.	สำนักปลัด
17	โครงการ จัดซื้อตู้ 18 ช่อง จำนวน 2 ชั้น	- เพื่อใช้เก็บเอกสารต่างๆ	- จัดซื้อตู้ 18 ช่อง จำนวน 2 ชั้น	-	-	-	14,000	14,000	- ตู้ 18 ช่อง จำนวน 2 ชั้น	- เก็บเอกสารต่างๆ	สำนักปลัด
18	โครงการจัดซื้อ คอมพิวเตอร์ตั้งโต๊ะ ครบชุด จำนวน 2 เครื่อง	- เพื่อใช้ในการปฏิบัติงาน ของ อบต.	- จัดซื้อคอมพิวเตอร์ตั้ง โต๊ะ ครบชุด จำนวน 2 เครื่อง	90,000	90,000	90,000	90,000	90,000	- คอมพิวเตอร์ตั้งโต๊ะ ครบชุด จำนวน 2 เครื่อง	- เพื่อใช้ในการปฏิบัติงาน ของ อบต.	กองคลัง
19	โครงการจัดซื้อเครื่อง โทรโข่ง จำนวน 3 เครื่อง	- เพื่อใช้ในการปฏิบัติงาน ของ อบต.	- จัดซื้อเครื่องโทรโข่ง จำนวน 3 เครื่อง	19,500	19,500	19,500	19,500	19,500	- เครื่องโทรโข่ง จำนวน 3 เครื่อง	- เพื่อใช้ในการปฏิบัติงาน ของ อบต.	อบต. ศรีเมธัง
20	โครงการ จัดซื้อ เครื่องปรับอากาศ จำนวน 4 เครื่อง	- เพื่อใช้สำหรับติดตั้งใน อาคารสำนักงาน	- จัดซื้อเครื่องปรับอากาศ จำนวน 4 เครื่อง	120,000	120,000	120,000	120,000	120,000	- เครื่องปรับอากาศ จำนวน 4 เครื่อง	- เพื่อใช้สำหรับติดตั้งใน อาคารสำนักงาน	อบต. ศรีเมธัง

รายละเอียดโครงการพัฒนา  
แผนพัฒนาท้องถิ่นห้าปี (พ.ศ. ๒๕๖๖ - ๒๕๗๐)  
องค์การบริหารส่วนตำบลศรีสมเด็จ

ก. ยุทธศาสตร์จังหวัดที่ ๕ การพัฒนาคน สังคม เศรษฐกิจและสิ่งแวดล้อม

ข. ยุทธศาสตร์การพัฒนาขององค์กรปกครองส่วนท้องถิ่นในเขตจังหวัด ๑. การพัฒนาคนและสังคมที่มีคุณภาพเพื่อรองรับการก้าวเข้าสู่ประชาคมอาเซียน

ยุทธศาสตร์ที่ ๑ ด้านการบริหารจัดการ การปกครองและความมั่นคงของมนุษย์

๑ แผนงานบริหารทั่วไป

ที่	โครงการ	วัตถุประสงค์	เป้าหมาย (ผลผลิตของโครงการ)	งบประมาณ / ปี					ตัวชี้วัด (KPI)	ผลลัพธ์ที่คาดว่าจะได้รับ	หน่วยงานที่ รับผิดชอบ
				2566	2567	2568	2569	2570			
21	โครงการจัดซื้อเครื่องพ่นหมอกควัน จำนวน 2 เครื่อง	- เพื่อใช้สำหรับป้องกัน การแพร่ระบาดของโรค ไข้เลือดออก	- จัดซื้อเครื่องพ่นหมอก ควัน จำนวน 2 เครื่อง	-	-	118,000	-	-	- เครื่องพ่นหมอกควัน จำนวน 2 เครื่อง	- เพื่อใช้สำหรับป้องกัน การแพร่ระบาดของโรค ไข้เลือดออก	อบต. ศรีสมเด็จ
22	โครงการจัดซื้อเครื่องตัดหญ้า จำนวน 4 เครื่อง	- เพื่อใช้ในการ ปฏิบัติงานของ อบต.	- จัดซื้อเครื่องตัดหญ้า จำนวน 4 เครื่อง	11,000	11,000	11,000	11,000	11,000	- เครื่องตัดหญ้า จำนวน 4 เครื่อง	- ใช้ในการปฏิบัติงานของ อบต.	อบต. ศรีสมเด็จ
23	โครงการจัดซื้อเครื่องตัดหญ้า จำนวน 4 เครื่อง	- เพื่อใช้ในการ ปฏิบัติงานของ อบต.	- จัดซื้อเครื่องตัดหญ้า แบบรถเข็น จำนวน 4 เครื่อง	13,000	13,000	13,000	13,000	13,000	- เครื่องตัดหญ้าแบบ รถเข็น จำนวน 4 เครื่อง	- เพื่อใช้ในการปฏิบัติงาน ของ อบต.	อบต. ศรีสมเด็จ
24	โครงการจัดซื้อรถยนต์ ส่วนกลาง จำนวน 1 คัน	- เพื่อใช้ในการ ปฏิบัติงานของ อบต.	- จัดซื้อรถยนต์ส่วนกลาง จำนวน 1 คัน	-	-	900,000	-	-	- รถยนต์ส่วนกลาง จำนวน 1 คัน	- ใช้ในการปฏิบัติงานของ อบต.	อบต. ศรีสมเด็จ
25	โครงการจัดซื้อ เลื่อยยนต์แบบโซ่ จำนวน 1 เครื่อง	- เพื่อใช้ในการ ปฏิบัติงานของ อบต.	- จัดซื้อเลื่อยยนต์แบบ โซ่ จำนวน 1 เครื่อง	6,500	6,500	6,500	6,500	6,500	- เลื่อยยนต์แบบโซ่ จำนวน 1 เครื่อง	- ใช้ในการปฏิบัติงานของ อบต.	อบต. ศรีสมเด็จ
26	โครงการจัดซื้อ เครื่องเจีย/ตัด แบบมือถือ จำนวน 1 เครื่อง	- เพื่อใช้ในการ ปฏิบัติงานของ อบต.	- จัดซื้อเครื่องเจีย/ตัด แบบมือถือ จำนวน 1 เครื่อง	6,900	6,900	6,900	6,900	6,900	- เครื่องเจีย/ตัด แบบมือถือ จำนวน 1 เครื่อง	- ใช้ในการปฏิบัติงานของ อบต.	อบต. ศรีสมเด็จ

๒. บัญชีโครงการพัฒนาท้องถิ่น

รายละเอียดโครงการพัฒนา  
แผนพัฒนาท้องถิ่นห้าปี (พ.ศ. ๒๕๖๖ - ๒๕๗๐)  
องค์การบริหารส่วนตำบลศรีณรงค์

ก. ยุทธศาสตร์จังหวัดที่ ๕ การพัฒนาคน สังคม เศรษฐกิจและสิ่งแวดล้อม

ข. ยุทธศาสตร์การพัฒนาขององค์กรปกครองส่วนท้องถิ่นในเขตจังหวัด ๓. การพัฒนาคนและสังคมที่มีคุณภาพเพื่อรองรับการก้าวเข้าสู่ประชาคมอาเซียน เขียน

ยุทธศาสตร์ที่ ๓ ด้านการบริหารจัดการ การปกครองและความมั่นคงของมนุษย์

๑ แผนงานบริหารทั่วไป

ที่	โครงการ	วัตถุประสงค์	เป้าหมาย (ผลผลิตของโครงการ)	งบประมาณ / ปี					ตัวชี้วัด (KPI)	ผลลัพธ์ที่คาดว่าจะได้รับ	หน่วยงานที่ รับผิดชอบ
				2566	2567	2568	2569	2570			
21	โครงการจัดซื้อส่วน จำนวน 1 เครื่อง	- เพื่อใช้ในการปฏิบัติงาน ของ อบต.	- ซื้อส่วน จำนวน 1 เครื่อง	13,000	13,000	13,000	13,000	13,000	- ส่วน จำนวน 1 เครื่อง	- เพื่อใช้ในการปฏิบัติงาน ของ อบต.	อบต. ศรีณรงค์
22	โครงการจัดซื้ออุปกรณ์ ซ่อมแซมประปา ท่อ ประปา จำนวน 20 ท่อ	- เพื่อใช้ในการปฏิบัติงาน ของ อบต.	- ซื้ออุปกรณ์ซ่อมแซม ประปา ท่อประปา จำนวน 20 ท่อ	13,000	13,000	13,000	13,000	13,000	- อุปกรณ์ซ่อมแซมประปา ท่อประปา จำนวน 20 ท่อ	- เพื่อใช้ในการปฏิบัติงาน ของ อบต.	อบต. ศรีณรงค์
23	โครงการจัดซื้ออุปกรณ์ ซ่อมแซมประปา ข้อต่อ จำนวน 30 ข้อ	- เพื่อใช้ในการปฏิบัติงาน ของ อบต.	- ซื้ออุปกรณ์ซ่อมแซม ประปา ข้อต่อ จำนวน 30 ข้อ	13,000	13,000	13,000	13,000	13,000	- อุปกรณ์ซ่อมแซมประปา ข้อต่อ จำนวน 30 ข้อ	- เพื่อใช้ในการปฏิบัติงาน ของ อบต.	อบต. ศรีณรงค์
24	โครงการจัดซื้ออุปกรณ์ ซ่อมแซมประปาการ จำนวน 20 กระบอง	- เพื่อใช้ในการปฏิบัติงาน ของ อบต.	- ซื้ออุปกรณ์ซ่อมแซม ประปาการ จำนวน 20 กระบอง	2,000	2,000	2,000	2,000	2,000	- อุปกรณ์ซ่อมแซมประปา การ จำนวน 20 กระบอง	- เพื่อใช้ในการปฏิบัติงาน ของ อบต.	อบต. ศรีณรงค์
25	โครงการจัดซื้อโต๊ะหมู่บูชา จำนวน 2 ชุด	- เพื่อใช้ในการปฏิบัติงาน ของ อบต.	- ซื้อโต๊ะหมู่บูชา จำนวน 2 ชุด	17,000	17,000	17,000	17,000	17,000	- โต๊ะหมู่บูชา จำนวน 2 ชุด	- เพื่อใช้ในการปฏิบัติงาน ของ อบต.	อบต. ศรีณรงค์
26	โครงการจัดซื้อ เครื่องโพรสาร จำนวน 1 เครื่อง	- เพื่อใช้ในการปฏิบัติงาน ของ อบต.	- ซื้อเครื่องโพรสาร จำนวน 1 เครื่อง	30,000	30,000	30,000	30,000	30,000	- เครื่องโพรสาร จำนวน 1 เครื่อง	- เพื่อใช้ในการปฏิบัติงาน ของ อบต.	อบต. ศรีณรงค์

๒.บัญชีโครงการพัฒนาท้องถิ่น

รายละเอียดโครงการพัฒนา  
แผนพัฒนาท้องถิ่นห้าปี (พ.ศ. ๒๕๖๖ - ๒๕๗๐)  
องค์การบริหารส่วนตำบลศรีสมเด็จ

ก. ยุทธศาสตร์จังหวัดที่ ๕ การพัฒนาคน สังคม เศรษฐกิจและสิ่งแวดล้อม

ข. ยุทธศาสตร์การพัฒนาขององค์กรปกครองส่วนท้องถิ่นในเขตจังหวัด ๑. การพัฒนาคนและสังคมที่มีคุณภาพเพื่อรองรับการก้าวเข้าสู่ประชาคมอาเซียน

ยุทธศาสตร์ที่ ๑ ด้านการบริหารจัดการ การปกครองและความมั่นคงของมนุษย์

๑ แผนงานบริหารทั่วไป

ที่	โครงการ	วัตถุประสงค์	เป้าหมาย (ผลผลิต ย่อยโครงการ)	งบประมาณ / ปี					ตัวชี้วัด (KPI)	ผลลัพธ์ที่คาดว่าจะได้รับ	หน่วยงานที่ รับผิดชอบ
				2566	2567	2568	2569	2570			
27	โครงการจัดซื้อตู้เหล็กสี่ชั้นชัก มอก.จำนวน ๓ หลัง	- เพื่อใช้เก็บเอกสารต่างๆ	- ซื้อตู้เหล็กสี่ชั้นชัก มอก.จำนวน ๓ หลัง	7,900	7,900	7,900	7,900	7,900	- ตู้เหล็กสี่ชั้นชัก มอก. จำนวน ๓ หลัง	- เพื่อใช้เก็บเอกสารต่างๆ	อบต. ศรีสมเด็จ
28	โครงการจัดซื้อเครื่องปรับอากาศ ขนาด ๑๒,๐๐๐ บีทียู จำนวน ๑ เครื่อง	- เพื่อใช้สำหรับติดตั้งใน อาคารสำนักงาน	- ซื้อเครื่องปรับอากาศ ขนาด 12,000 บีทียู จำนวน 1 เครื่อง	25,000	25,000	25,000	25,000	25,000	- เครื่องปรับอากาศ ขนาด ๑๒,๐๐๐ บีทียู จำนวน ๑ เครื่อง	- เพื่อใช้สำหรับติดตั้งใน อาคารสำนักงาน	อบต. ศรีสมเด็จ
29	โครงการจัดซื้อเครื่องรับส่งวิทยุ ชนิดประจำที่ จำนวน 1 เครื่อง	- เพื่อใช้ในการปฏิบัติงาน ของ อบต.	- เครื่องรับส่งวิทยุชนิด ประจำที่ จำนวน 1 เครื่อง	70,000	70,000	70,000	70,000	70,000	- เครื่องรับส่งวิทยุชนิด ประจำที่ จำนวน 1 เครื่อง	- เพื่อใช้สำหรับติดตั้งใน อาคารสำนักงาน	อบต. ศรีสมเด็จ
30	จัดซื้อวิทยุสื่อสาร จำนวน 8 เครื่อง	- เพื่อใช้ในการปฏิบัติงาน ของ อบต.	- ซื้อวิทยุสื่อสาร จำนวน 8 เครื่อง	100,000	100,000	100,000	100,000	100,000	- วิทยุสื่อสาร จำนวน 8 เครื่อง	- เพื่อใช้สำหรับติดตั้งใน อาคารสำนักงาน	อบต. ศรีสมเด็จ
31	โครงการจัดซื้อโคมไฟสนามสว่าง จำนวน 5 เครื่อง	- เพื่อใช้ในการปฏิบัติงาน ของ อบต.	- ซื้อโคมไฟสนาม สว่าง จำนวน 5 เครื่อง	50,000	50,000	50,000	50,000	50,000	- โคมไฟสนามสว่าง จำนวน 5 เครื่อง	- เพื่อใช้สำหรับติดตั้งใน อาคารสำนักงาน	อบต. ศรีสมเด็จ
32	โครงการจัดซื้อขี้นกวางเพิ่มตั้ง ๒ ชั้น ชนิดล้อเลื่อน จำนวน ๒ หลัง	- เพื่อใช้เก็บเอกสารต่างๆ	- ซื้อขี้นกวางเพิ่มตั้ง ๒ ชั้น ชนิดล้อเลื่อน จำนวน ๒ หลัง	5,000	5,000	5,000	5,000	5,000	- ขี้นกวางเพิ่มตั้ง ๒ ชั้น ชนิดล้อเลื่อน จำนวน ๒ หลัง	- เพื่อใช้เก็บเอกสารต่างๆ	อบต. ศรีสมเด็จ
33	โครงการจัดซื้อตู้เหล็ก 1 หลัง	- เพื่อใช้เก็บเอกสารต่างๆ	- ซื้อตู้เหล็ก 1 หลัง	-	-	6,700	-	-	- ตู้เหล็ก 1 หลัง	- เพื่อใช้เก็บเอกสารต่างๆ	อบต. ศรีสมเด็จ



๒.บัญชีโครงการพัฒนาท้องถิ่น

รายละเอียดโครงการพัฒนา  
แผนพัฒนาท้องถิ่นห้าปี (พ.ศ. ๒๕๖๖ - ๒๕๗๐)  
องค์การบริหารส่วนตำบลศรีณรงค์

ก. ยุทธศาสตร์จังหวัดที่ ๕ การพัฒนาคน สังคม เศรษฐกิจและสิ่งแวดล้อม  
ข. ยุทธศาสตร์การพัฒนาขององค์กรปกครองส่วนท้องถิ่นในเขตจังหวัด ๑. การพัฒนาคนและสังคมที่มีคุณภาพเพื่อรองรับการก้าวเข้าสู่ประชาคมอาเซียน  
ยุทธศาสตร์ที่ ๑ ด้านการบริหารจัดการ การปกครองและความมั่นคงของมนุษย์  
๑ แผนงานบริหารทั่วไป

ที่	โครงการ	วัตถุประสงค์	เป้าหมาย (ผลผลิตของโครงการ)	งบประมาณ / ปี					ตัวชี้วัด (KPI)	ผลลัพธ์ที่คาดว่าจะได้รับ	หน่วยงานที่ รับผิดชอบ
				2566	2567	2568	2569	2570			
34	โครงการจัดซื้อเครื่องปั่น จำนวน 1 เครื่อง	- เพื่อใช้ในการปฏิบัติงาน ของ อบต.	- ซื้อเครื่องปั่น จำนวน 1 เครื่อง	-	4,100	-	-	-	- เครื่องปั่น จำนวน 1 เครื่อง	- เพื่อใช้ในการปฏิบัติงาน ของ อบต.	อบต. ศรีณรงค์
35	โครงการจัดซื้อเครื่องปรับอากาศ ชนิดแขวน 30,000 บีทียู จำนวน 1 เครื่อง	- เพื่อใช้สำหรับติดตั้งใน อาคารสำนักงาน	- จัดซื้อเครื่องปรับอากาศชนิด แขวน 30,000 บีทียู จำนวน 1 เครื่อง	50,000	50,000	50,000	50,000	50,000	- เครื่องปรับอากาศชนิด แขวน 30,000 บีทียู จำนวน 1 เครื่อง	- เพื่อใช้สำหรับติดตั้งใน อาคารสำนักงาน	อบต. ศรีณรงค์
36	โครงการจัดซื้อโถส้วมชักโครก จำนวน 2 โถ	- เพื่อใช้เปลี่ยนห้องน้ำ สำนักงานที่ชำรุดไม่ สามารถใช้งานได้	- ซื้อโถส้วมชักโครก จำนวน 2 โถ	20,000	20,000	20,000	20,000	20,000	- โถส้วมชักโครก จำนวน 2 โถ	- ใช้เปลี่ยนห้องน้ำ สำนักงานที่ชำรุดไม่ สามารถใช้งานได้	อบต. ศรีณรงค์
37	โครงการจัดซื้อสัญญาณไฟฉุกเฉิน	- เพื่อใช้ในการปฏิบัติงาน ของ อบต.	- ซื้อสัญญาณไฟฉุกเฉิน	30,000	30,000	30,000	30,000	30,000	- สัญญาณไฟฉุกเฉิน	- เพื่อใช้ในการปฏิบัติงาน ของ อบต.	อบต. ศรีณรงค์
38	โครงการจัดซื้อถังดับเพลิง จำนวน 10 ถัง	- เพื่อใช้ในการปฏิบัติงาน ของ อบต.	- ซื้อถังดับเพลิง จำนวน 10 ถัง	50,000	50,000	50,000	50,000	50,000	- ถังดับเพลิง จำนวน 10 ถัง	- เพื่อใช้ในการปฏิบัติงาน ของ อบต.	อบต. ศรีณรงค์
39	โครงการจัดซื้อเครื่องคอมพิวเตอร์ สำหรับประมวลผล (กองสวัสดิการ)	- เพื่อใช้ในการปฏิบัติงาน ของ อบต.	- ซื้อเครื่องคอมพิวเตอร์สำหรับ ประมวลผล (กองสวัสดิการ)	40,000	40,000	40,000	40,000	40,000	- เครื่องคอมพิวเตอร์สำหรับ ประมวลผล (กองสวัสดิการ)	- เพื่อใช้ในการปฏิบัติงาน ของ อบต.	อบต. ศรีณรงค์
40	การจัดซื้อเครื่องพิมพ์ (Imjet Printer) ขาวดำ/สี (สำนักงานปลัด)	- เพื่อใช้ในการปฏิบัติงาน ของ อบต.	- ซื้อเครื่องพิมพ์ (Imjet Printer) ขาวดำ/สี (สำนักงานปลัด)	10,000	-	10,000	-	10,000	- เครื่องพิมพ์ (Imjet Printer) ขาวดำ/สี (สำนักงานปลัด)	- เพื่อใช้ในการปฏิบัติงาน ของ อบต.	อบต. ศรีณรงค์

## ๒.บัญชีโครงการพัฒนาท้องถิ่น

รายละเอียดโครงการพัฒนา  
แผนพัฒนาท้องถิ่นห้าปี (พ.ศ. ๒๕๖๖ - ๒๕๗๐)  
องค์การบริหารส่วนตำบลศรีสมเด็จ

ก. ยุทธศาสตร์จังหวัดที่ ๔ การพัฒนาคน สังคม เศรษฐกิจและสิ่งแวดล้อม  
ข. ยุทธศาสตร์การพัฒนาขององค์กรปกครองส่วนท้องถิ่นในเขตจังหวัด ๓. การพัฒนาคนและสังคมที่มีคุณภาพเพื่อรองรับการก้าวเข้าสู่ประชาคมอาเซียน  
ยุทธศาสตร์ที่ ๓ ด้านการบริหารจัดการ การปกครองและความมั่นคงของมนุษย์  
๑ แผนงานบริหารทั่วไป

ที่	โครงการ	วัตถุประสงค์	เป้าหมาย (ผลผลิตของโครงการ)	งบประมาณ / ปี					ตัวชี้วัด (KPI)	ผลลัพธ์ที่คาดว่าจะได้รับ	หน่วยงานที่ รับผิดชอบ
				2566	2567	2568	2569	2570			
41	โครงการจัดซื้อคอมพิวเตอร์สำหรับประมวลผล (สำนักปลัด)	- เพื่อใช้ในการปฏิบัติงานของ อบต.	- ซื้อเครื่องคอมพิวเตอร์สำหรับประมวลผล (สำนักปลัด)	40,000	-	40,000	-	40,000	- เครื่องคอมพิวเตอร์สำหรับประมวลผล (สำนักปลัด)	- เพื่อใช้ในการปฏิบัติงานของ อบต.	อบต. ศรีสมเด็จ
42	ค่าจัดซื้อเตาไฟฟ้า จำนวน 2 หลัง	- เพื่อใช้ในการประกอบอาหารและต้มสุก	- ซื้อเตาไฟฟ้า จำนวน 2 หลัง	80,000	80,000	80,000	80,000	80,000	- เตาไฟฟ้า จำนวน 2 หลัง	- ใช้ในการประกอบอาหารและต้มสุก	อบต. ศรีสมเด็จ
43	ค่าจัดซื้อเครื่องตัดหญ้าแบบล้อจักรยาน จำนวน 1 เครื่อง	- เพื่อใช้ในการตัดหญ้า	- ซื้อเครื่องตัดหญ้าแบบล้อจักรยาน จำนวน 1 เครื่อง	20,000	20,000	20,000	20,000	20,000	- เครื่องตัดหญ้าแบบล้อจักรยาน จำนวน 1 เครื่อง	- ใช้ในการตัดหญ้า	อบต. ศรีสมเด็จ
44	โครงการจัดซื้อเตาปิ้งย่างไฟฟ้าเบอร์กลาส เตาปิ้งย่างยาว 50 เซนติเมตร จำนวน 1 อัน	- เพื่อใช้ในการปิ้งย่าง	- ซื้อเตาปิ้งย่างไฟฟ้าเบอร์กลาส เตาปิ้งย่างยาว 50 เซนติเมตร จำนวน 1 อัน	5,000	5,000	5,000	5,000	5,000	- เตาปิ้งย่างไฟฟ้าเบอร์กลาส เตาปิ้งย่างยาว 50 เซนติเมตร จำนวน 1 อัน	- เพื่อใช้ในการปิ้งย่าง	อบต. ศรีสมเด็จ
45	โครงการจัดซื้อคอมพิวเตอร์สำนักงาน (กองช่าง)	- เพื่อใช้ในการปฏิบัติงานของ อบต.	- ซื้อคอมพิวเตอร์สำนักงาน (กองช่าง)	-	20,000	20,000	-	20,000	- คอมพิวเตอร์สำนักงาน (กองช่าง)	- เพื่อใช้ในการปฏิบัติงานของ อบต.	อบต. ศรีสมเด็จ
46	โครงการจัดซื้อคอมพิวเตอร์โน้ตบุ๊ก (กองช่าง)	- เพื่อใช้ในการปฏิบัติงานของ อบต.	- ซื้อคอมพิวเตอร์โน้ตบุ๊ก (กองช่าง)	24,000	24,000	-	-	24,000	- คอมพิวเตอร์โน้ตบุ๊ก (กองช่าง)	- เพื่อใช้ในการปฏิบัติงานของ อบต.	อบต. ศรีสมเด็จ
47	โครงการจัดซื้อเครื่องพิมพ์	- เพื่อใช้ในการปฏิบัติงานของ อบต.	- ซื้อเครื่องพิมพ์	-	4,100	-	-	-	- เครื่องพิมพ์	- เพื่อใช้ในการปฏิบัติงานของ อบต.	อบต. ศรีสมเด็จ

๒.บัญชีโครงการพัฒนาท้องถิ่น

รายละเอียดโครงการพัฒนา  
แผนพัฒนาท้องถิ่นห้าปี (พ.ศ. ๒๕๖๖ - ๒๕๗๐)  
องค์การบริหารส่วนตำบลศรีณรงค์

แบบ ผ.๑๒

ก. ยุทธศาสตร์จังหวัดที่ ๕ การพัฒนาคน สังคม เศรษฐกิจและสิ่งแวดล้อม

ข. ยุทธศาสตร์การพัฒนาขององค์กรปกครองส่วนท้องถิ่นในเขตจังหวัด ๑. การพัฒนาคนและสังคมที่มีคุณภาพเพื่อรองรับการก้าวเข้าสู่ประชาคมอาเซียน

ยุทธศาสตร์ที่ ๑ ด้านการบริหารจัดการ การปกครองและความมั่นคงของมนุษย์

๑ แผนงานบริหารทั่วไป

ที่	โครงการ	วัตถุประสงค์	เป้าหมาย (ผลผลิตของโครงการ)	งบประมาณ / ปี					ตัวชี้วัด (KPI)	ผลลัพธ์ที่คาดว่าจะได้รับ	หน่วยงานที่ รับผิดชอบ
				2566	2567	2568	2569	2570			
48	โครงการจัดซื้อเครื่องเจีย/ตัด แบบมือถือ	- เพื่อใช้ในการปฏิบัติงาน ของ อบต.	- ซื้อเครื่องเจีย/ตัด แบบมือถือ	-	5,300	-	-	-	- เครื่องเจีย/ตัด แบบมือถือ	- เพื่อใช้ในการปฏิบัติงาน ของ อบต.	อบต. ศรีณรงค์
49	โครงการจัดซื้อเครื่องเลื่อยชักไร้สาย	- เพื่อใช้ในการปฏิบัติงาน ของ อบต.	- ซื้อเครื่องเลื่อยชักไร้สาย	-	6,300	-	-	-	- เครื่องเลื่อยชักไร้สาย	- เพื่อใช้ในการปฏิบัติงาน ของ อบต.	อบต. ศรีณรงค์
50	โครงการจัดซื้อสว่านไฟฟ้า 26 มิลลิเมตร	- เพื่อใช้ในการปฏิบัติงาน ของ อบต.	- ซื้อสว่านไฟฟ้า 26 มิลลิเมตร	-	9,000	-	-	-	- สว่านไฟฟ้า 26 มิลลิเมตร	- เพื่อใช้ในการปฏิบัติงาน ของ อบต.	อบต. ศรีณรงค์
51	โครงการจัดซื้อสว่านไฟฟ้า 16 มิลลิเมตร	- เพื่อใช้ในการปฏิบัติงาน ของ อบต.	- ซื้อสว่านไฟฟ้า 16 มิลลิเมตร	-	3,500	-	-	-	- สว่านไฟฟ้า 16 มิลลิเมตร	- เพื่อใช้ในการปฏิบัติงาน ของ อบต.	อบต. ศรีณรงค์
52	โครงการจัดซื้อเครื่องปั่นไฟดีเซล แบบเก็บเสียง 5.0 กิโลวัตต์	- เพื่อใช้ในการปฏิบัติงาน ของ อบต.	- ซื้อเครื่องปั่นไฟดีเซลแบบเก็บ เสียง 5.0 กิโลวัตต์	-	30,000	-	-	-	- เครื่องปั่นไฟดีเซลแบบเก็บ เสียง 5.0 กิโลวัตต์	- เพื่อใช้ในการปฏิบัติงาน ของ อบต.	อบต. ศรีณรงค์
53	โครงการจัดซื้อเครื่องปั๊มน้ำหยด	- เพื่อใช้ในการปฏิบัติงาน ของ อบต.	- ซื้อเครื่องปั๊มน้ำหยด	-	12,000	-	-	-	- เครื่องปั๊มน้ำหยด	- เพื่อใช้ในการปฏิบัติงาน ของ อบต.	อบต. ศรีณรงค์
54	โครงการจัดซื้อปั๊มสารเคมี	- เพื่อใช้ในการปฏิบัติงาน ของ อบต.	- ซื้อปั๊มสารเคมี	-	5,000	-	-	-	- ปั๊มสารเคมี	- เพื่อใช้ในการปฏิบัติงาน ของ อบต.	อบต. ศรีณรงค์
55	โครงการจัดซื้อซีเมนต์ 1 แร่	- เพื่อใช้ในการปฏิบัติงาน ของ อบต.	- จัดซื้อซีเมนต์ 1 แร่	40,000	40,000	40,000	40,000	40,000	- ซีเมนต์ 1 แร่	- เพื่อใช้ในการปฏิบัติงาน ของ อบต.	อบต. ศรีณรงค์

๒.บัญชีโครงการพัฒนาท้องถิ่น

รายละเอียดโครงการพัฒนา  
แผนพัฒนาท้องถิ่นห้าปี (พ.ศ. ๒๕๖๖ - ๒๕๗๐)  
องค์การบริหารส่วนตำบลศรีสมเด็จ

ก. ยุทธศาสตร์จังหวัดที่ ๕ การพัฒนาคน สังคม เศรษฐกิจและสิ่งแวดล้อม

ข. ยุทธศาสตร์การพัฒนาขององค์กรปกครองส่วนท้องถิ่นในเขตจังหวัด ๑. การพัฒนาคนและสังคมที่มีคุณภาพเพื่อรองรับการเข้าสู่ประชาคมอาเซียน

ยุทธศาสตร์ที่ ๑ ด้านการบริหารจัดการ การปกครองและความมั่นคงของมนุษย์

๑ แผนงานบริหารทั่วไป

ที่	โครงการ	วัตถุประสงค์	เป้าหมาย (รายละเอียดโครงการ)	งบประมาณ / ปี					ตัวชี้วัด (KPI)	ผลลัพธ์ที่คาดว่าจะได้รับ	หน่วยงานที่รับผิดชอบ
				2566	2567	2568	2569	2570			
56	โครงการจัดซื้อซีเอ็มแอล 1.5 แรง	- เพื่อใช้ในการปฏิบัติงานของ อบต.	- จัดซื้อซีเอ็มแอล 1.5 แรง	50,000	50,000	50,000	50,000	50,000	- ซีเอ็มแอล 1.5 แรง	- เพื่อใช้ในการปฏิบัติงานของ อบต.	อบต.ศรีสมเด็จ
57	โครงการจัดซื้อเครื่องคอมพิวเตอร์สำหรับสำนักงาน จำนวน 1 เครื่อง (กองคลัง)	- เพื่อใช้ในการปฏิบัติงานของ อบต.	- ซื้อเครื่องคอมพิวเตอร์สำหรับสำนักงาน จำนวน 1 เครื่อง (กองคลัง)	25,000	25,000	25,000	-	25,000	- เครื่องคอมพิวเตอร์สำหรับสำนักงาน จำนวน 1 เครื่อง (กองคลัง)	- เพื่อใช้ในการปฏิบัติงานของ อบต.	อบต.ศรีสมเด็จ
58	โครงการจัดซื้อคอมพิวเตอร์โน้ตบุ๊ก (กองคลัง)	- เพื่อใช้ในการปฏิบัติงานของ อบต.	- ซื้อคอมพิวเตอร์โน้ตบุ๊ก (กองคลัง)	-	30,000	30,000	-	30,000	- คอมพิวเตอร์โน้ตบุ๊ก (กองคลัง)	- เพื่อใช้ในการปฏิบัติงานของ อบต.	อบต.ศรีสมเด็จ
59	โครงการจัดซื้อคอมพิวเตอร์โน้ตบุ๊ก (กองสาธารณสุข)	- เพื่อใช้ในการปฏิบัติงานของ อบต.	- ซื้อคอมพิวเตอร์โน้ตบุ๊ก (กองสาธารณสุข)	-	30,000	30,000	-	30,000	- คอมพิวเตอร์โน้ตบุ๊ก (กองสาธารณสุข)	- เพื่อใช้ในการปฏิบัติงานของ อบต.	อบต.ศรีสมเด็จ
60	โครงการจัดซื้อเครื่องคอมพิวเตอร์สำหรับสำนักงาน จำนวน 1 เครื่อง (กองสาธารณสุข)	- เพื่อใช้ในการปฏิบัติงานของ อบต.	- ซื้อเครื่องคอมพิวเตอร์สำหรับสำนักงาน จำนวน 1 เครื่อง (กองสาธารณสุข)	25,000	25,000	25,000	-	25,000	- เครื่องคอมพิวเตอร์สำหรับสำนักงาน จำนวน 1 เครื่อง (กองสาธารณสุข)	- เพื่อใช้ในการปฏิบัติงานของ อบต.	อบต.ศรีสมเด็จ
61	โครงการจัดซื้อคอมพิวเตอร์โน้ตบุ๊ก (สำนักปลัด)	- เพื่อใช้ในการปฏิบัติงานของ อบต.	- ซื้อคอมพิวเตอร์โน้ตบุ๊ก (สำนักปลัด)	50,000	-	50,000	-	50,000	- คอมพิวเตอร์โน้ตบุ๊ก (สำนักปลัด)	- เพื่อใช้ในการปฏิบัติงานของ อบต.	อบต.ศรีสมเด็จ
62	โครงการจัดซื้อคอมพิวเตอร์โน้ตบุ๊ก (กองสวัสดิการฯ)	- เพื่อใช้ในการปฏิบัติงานของ อบต.	- ซื้อคอมพิวเตอร์โน้ตบุ๊ก (กองสวัสดิการฯ)	30,000	30,000	30,000	-	30,000	- คอมพิวเตอร์โน้ตบุ๊ก (กองสวัสดิการฯ)	- เพื่อใช้ในการปฏิบัติงานของ อบต.	อบต.ศรีสมเด็จ



๒.บัญชีโครงการพัฒนาท้องถิ่น

รายละเอียดโครงการพัฒนา  
แผนพัฒนาท้องถิ่นห้าปี (พ.ศ. ๒๕๖๖ - ๒๕๗๐)  
องค์การบริหารส่วนตำบลศรีสมเด็จ

- ก. ยุทธศาสตร์จังหวัดที่ ๕ การพัฒนาคน สังคม เศรษฐกิจและสิ่งแวดล้อม  
ข. ยุทธศาสตร์การพัฒนาขององค์กรปกครองส่วนท้องถิ่นในเขตจังหวัด ๑. การพัฒนาคนและสังคมที่มีคุณภาพเพื่อรองรับการก้าวเข้าสู่ประชาคมอาเซียน  
ยุทธศาสตร์ที่ ๑ ด้านการบริหารจัดการ การปกครองและความมั่นคงของมนุษย์  
๓. แผนงานบริหารทั่วไป

ที่	โครงการ	วัตถุประสงค์	เป้าหมาย (ผลผลิตของโครงการ)	งบประมาณ / ปี					ตัวชี้วัด (KPI)	ผลลัพธ์ที่คาดว่าจะได้รับ	หน่วยงานที่ รับผิดชอบ
				2566	2567	2568	2569	2570			
63	โครงการจัดซื้อไฟจราจรแบบ กระพริบ	- เพื่อใช้ในการปฏิบัติงาน ของ อบต.	- ซื้อไฟจราจรแบบกระพริบ	300,000	-	-	-	-	- ไฟจราจรแบบ กระพริบ	- เพื่อใช้ในการปฏิบัติงาน ของ อบต.	อบต. ศรีสมเด็จ
64	โครงการจัดซื้อกระบอกฉีดยา	- เพื่อใช้ในการปฏิบัติงาน ของ อบต.	- ซื้อกระบอกฉีดยา	50,000	-	-	-	-	- กระบอกฉีดยา	- เพื่อใช้ในการปฏิบัติงาน ของ อบต.	อบต. ศรีสมเด็จ
65	โครงการจัดซื้อเครื่องใช้ไฟฟ้า ขนาดเล็ก 1.5 แอมป์ จำนวน 1 เครื่อง	- เพื่อใช้ในการปฏิบัติงาน ของ อบต.	- ซื้อเครื่องใช้ไฟฟ้า ขนาดไม่ กว่า 1.5 แอมป์ จำนวน 1 เครื่อง	-	15,000	-	-	-	- เครื่องใช้ไฟฟ้า ขนาดไม่ กว่า 1.5 แอมป์ จำนวน 1 เครื่อง	- เพื่อใช้ในการปฏิบัติงาน ของ อบต.	อบต. ศรีสมเด็จ
66	โครงการจัดซื้อเก้าอี้สำนักงาน จำนวน 30 ตัว	- เพื่อใช้ในการปฏิบัติงาน ของ อบต.	- ซื้อเก้าอี้สำนักงาน จำนวน 30 ตัว	-	-	100,000	-	-	- เก้าอี้สำนักงาน จำนวน 30 ตัว	- เพื่อใช้ในการปฏิบัติงาน ของ อบต.	อบต. ศรีสมเด็จ
67	โครงการจัดซื้อกระดาษและ แม่เหล็กกระดาษ	- เพื่อใช้ในการปฏิบัติงาน ของ อบต.	- ซื้อกระดาษและแม่เหล็ก กระดาษ	30,000	30,000	30,000	30,000	30,000	- กระดาษและ แม่เหล็กกระดาษ	- เพื่อใช้ในการปฏิบัติงาน ของ อบต.	อบต. ศรีสมเด็จ
68	โครงการจัดซื้อบันได 2 ชั้น 1 เครื่อง	- เพื่อใช้ในการปฏิบัติงาน ของ อบต.	- ซื้อบันได 2 ชั้น 1 เครื่อง	-	15,000	-	15,000	-	- บันได 2 ชั้น 1 เครื่อง	- เพื่อใช้ในการปฏิบัติงาน ของ อบต.	อบต. ศรีสมเด็จ
69	โครงการจัดซื้อเครื่องล้างอัดฉีด	- เพื่อใช้ในการปฏิบัติงาน ของ อบต.	- ซื้อเครื่องล้างอัดฉีด	-	15,000	-	15,000	-	- เครื่องล้างอัดฉีด	- เพื่อใช้ในการปฏิบัติงาน ของ อบต.	อบต. ศรีสมเด็จ
70	โครงการจัดซื้อเครื่องดูดฝุ่นรถยนต์	- เพื่อใช้ในการปฏิบัติงาน ของ อบต.	- ซื้อเครื่องดูดฝุ่นรถยนต์	-	15,000	-	15,000	-	- เครื่องดูดฝุ่นรถยนต์	- เพื่อใช้ในการปฏิบัติงาน ของ อบต.	อบต. ศรีสมเด็จ

๒.บัญชีโครงการพัฒนาท้องถิ่น

รายละเอียดโครงการพัฒนา  
แผนพัฒนาท้องถิ่นห้าปี (พ.ศ.๒๕๖๖ - ๒๕๗๐)  
องค์การบริหารส่วนตำบลศรีสมเด็จ

แบบ ม.๑๒

ก. เกษตรศาสตร์จังหวัดที่ ๕ การพัฒนาคน สังคม เศรษฐกิจและสิ่งแวดล้อม  
ข. ยุทธศาสตร์การพัฒนาขององค์การปกครองส่วนท้องถิ่นในเขตจังหวัด ๓. การพัฒนาคนและสังคมที่มีคุณภาพเพื่อรองรับการก้าวเข้าสู่ประชาคมอาเซียน  
ยุทธศาสตร์ที่ ๓ ด้านการบริหารจัดการ การปกครองและความมั่นคงของมนุษย์  
๒ แผนงานการรักษาสภาพแวดล้อม

ที่	โครงการ	วัตถุประสงค์	เป้าหมาย (ผลผลิตของ โครงการ)	งบประมาณ / ปี					ตัวชี้วัด (KPI)	ผลลัพธ์ที่ คาดว่าจะได้รับ	หน่วยงานที่ รับผิดชอบ
				2566	2567	2568	2569	2570			
1	โครงการฝึกอบรม อปพร.ใหม่หลักสูตรจัดตั้ง	- เพื่อรับสมัคร อปพร. ใหม่ เข้าฝึกอบรม	- จำนวน 50 คน	-	-	160,000	-	-	- สมาชิกอปพร. ใน หมู่บ้าน /ตำบล หมู่ที่ 1 - 8	- อปพร. มีความรู้ความชำนาญและเพิ่ม ทักษะในการปฏิบัติงานในการช่วยเหลือ ผู้ประสบภัยต่างๆได้อย่างมีประสิทธิภาพ	อบต. ศรีสมเด็จ
2	โครงการทบทวนความรู้ สมาชิก อปพร. เดิม	- เพื่อฝึกอบรมทบทวน ความรู้ให้แก่ อปพร.	- สมาชิก อปพร.	100,000	100,000	100,000	100,000	100,000	สมาชิกอปพร.	- สมาชิกอปพร. มีทักษะความรู้ ความสามารถพร้อมปฏิบัติงานที่	อบต. ศรีสมเด็จ
3	โครงการฝึกอบรม "หนึ่งตำบลหนึ่งทีมกู้ภัย"	- เพื่อพัฒนาบุคลากรและ สร้างทีมกู้ภัยประจำตำบล	- จำนวน 10 คน ในตำบล ศรีสมเด็จ	-	100,000	-	100,000	-	- บุคลากรและสร้างทีม กู้ภัยประจำตำบล จำนวน 10 คน	- ประชาชนมีความปลอดภัยในชีวิตและ ทรัพย์สินอย่างยั่งยืน	อบต. ศรีสมเด็จ
4	โครงการสร้างความ สมานฉันท์ภายใน หมู่บ้าน/ตำบล	- เพื่อรวมกลุ่มเพื่อลง มือในวัน ทสข. อปพร. วันอาสาฬหบูชาและวัน อาสาฬหบูชาดินแดน	- ปี ละ 1 ครั้ง	20,000	20,000	20,000	20,000	20,000	- เกิดความสมานฉันท์ สมัครสมานสามัคคี	- กลุ่มพลังมวลชนเกิดความร่วมมือในวัน ทสข. อปพร. วันอาสาฬหบูชาและวัน อาสาฬหบูชาดินแดน	ที่ทำการ ปกครอง อบต.สมเด็จ
5	โครงการจัดหาไฟส่องสว่าง เดือน ไฟกระพริบตามสี่แยก ใน ตำบลศรีสมเด็จ	- เพื่อเพิ่มความปลอดภัย อุบัติเหตุในการจราจร	- ม.1 - ม.8	200,000	-	-	200,000	-	- ไฟส่องสว่างเดือน ไฟ กระพริบ ตามสี่แยก จำนวน 1 แห่ง	- ประชาชนที่สัญจรไปมามีความปลอดภัย เห็นมากขึ้นและช่วยลดอุบัติเหตุใน การจราจร	อบต. ศรีสมเด็จ

๒.บัญชีโครงการพัฒนาท้องถิ่น

รายละเอียดโครงการพัฒนา  
แผนพัฒนาท้องถิ่นห้าปี (พ.ศ.๒๕๖๖ - ๒๕๗๐)  
องค์การบริหารส่วนตำบลศรีสมเด็จ

ก. ยุทธศาสตร์จังหวัดที่ ๕ การพัฒนาคน สังคม เศรษฐกิจและสิ่งแวดล้อม  
ข. ยุทธศาสตร์การพัฒนาขององค์กรปกครองส่วนท้องถิ่นในเขตจังหวัด ๓. การอนุรักษ์ทรัพยากรธรรมชาติและสิ่งแวดล้อม  
ยุทธศาสตร์ที่ ๒ ด้านทรัพยากรมนุษย์ อนุรักษ์ทรัพยากรธรรมชาติและสิ่งแวดล้อม  
๑. แผนงานสังคมสงเคราะห์

ที่	โครงการ	วัตถุประสงค์	เป้าหมาย (ผลผลิตของ โครงการ)	งบประมาณ / ปี					ตัวชี้วัด (KPI)	ผลลัพธ์ที่ คาดว่าจะได้รับ	หน่วยงานที่ รับผิดชอบ
				2566	2567	2568	2569	2570			
7	จัดตั้งศูนย์รวมผู้สูงอายุ	- เพื่อดูแลผู้สูงอายุใน ต. ศรีสมเด็จ	- ผู้สูงอายุ ใน ต.ศรีสมเด็จ	300,000	300,000	300,000	300,000	300,000	- ผู้สูงอายุ ใน ต.ศรีสมเด็จ	- ผู้สูงอายุ มีสภาพ ความเป็นอยู่ที่ดีขึ้น	อบต. ศรีสมเด็จ
8	ก่อสร้างบ้านเฝ้าอาหารแก่ ผู้ด้อยโอกาส	- เพื่อช่วยเหลือผู้ด้อยโอกาส ใน ต.ศรีสมเด็จ	- ผู้ด้อยโอกาส ใน ต.ศรีสมเด็จ	200,000	200,000	200,000	200,000	200,000	- ผู้ด้อยโอกาส ใน ต.ศรีสมเด็จ	- ผู้ด้อยโอกาส ใน ต.ศรีสมเด็จ มี ความเป็นอยู่ที่ดีขึ้น	อบต. ศรีสมเด็จ
9	โครงการช่วยเหลือ ประชาชนตามอำนาจ หน้าที่ขององค์กร ปกครองส่วนท้องถิ่น ด้านส่งเสริมและพัฒนา คุณภาพชีวิต	- ช่วยเหลือประชาชน ใน ต.ศรีสมเด็จ	- ประชาชน ใน ต.ศรีสมเด็จ	300,000	300,000	300,000	300,000	300,000	- ประชาชน ใน ต.ศรีสมเด็จ	- ประชาชน ใน ต.ศรีสมเด็จ มีชีวิต ความเป็นอยู่ที่ดีขึ้น	อบต. ศรีสมเด็จ
10	โครงการช่วยเหลือ ประชาชนตามอำนาจ หน้าที่ขององค์กร ปกครองส่วนท้องถิ่น กรณีผู้รายได้น้อย	- ช่วยเหลือประชาชนตามอำนาจ หน้าที่ขององค์กรปกครองส่วน ท้องถิ่น กรณีผู้รายได้น้อย ใน ต.ศรีสมเด็จ	- ผู้มีรายได้น้อย ใน ต.ศรีสมเด็จ		200,000	200,000	200,000	200,000	- ผู้มีรายได้น้อย ใน ต.ศรีสมเด็จ	- ผู้มีรายได้น้อย ใน ต.ศรีสมเด็จ มีชีวิตที่ ดีขึ้น	อบต. ศรีสมเด็จ

๒.บัญชีโครงการพัฒนาท้องถิ่น

รายละเอียดโครงการพัฒนา  
แผนพัฒนาท้องถิ่นห้าปี (พ.ศ.๒๕๖๖ - ๒๕๗๐)  
องค์การบริหารส่วนตำบลศรีสมเด็จ

แบบ บ. ๓.๐๒๓

ก. ยุทธศาสตร์จังหวัดที่ ๕ การพัฒนาคน สังคม เศรษฐกิจและสิ่งแวดล้อม

ข. ยุทธศาสตร์การพัฒนาขององค์กรปกครองส่วนท้องถิ่นในเขตจังหวัด ๓. การอนุรักษ์ทรัพยากรธรรมชาติและสิ่งแวดล้อม

ยุทธศาสตร์ที่ ๒ ด้านทรัพยากรมนุษย์ อนุรักษ์ทรัพยากรธรรมชาติและสิ่งแวดล้อม

๒. แผนงานสาธารณสุข

ที่	โครงการ	วัตถุประสงค์	เป้าหมาย (ผลผลิตของโครงการ)	งบประมาณ / ปีงบประมาณ					ตัวชี้วัด (KPI)	ผลลัพธ์ที่คาดว่าจะได้รับ	หน่วยงานที่ รับผิดชอบ
				2566	2567	2568	2569	2570			
1	โครงการจัดซื้อวัคซีนป้องกัน และกำจัดโรคพิษสุนัขบ้าและ โรคอื่นต่างๆ	- เพื่อจัดซื้อวัคซีนป้องกันโรคพิษ สุนัขบ้าประชาชนปราศจากโรค พิษสุนัขบ้า	- หมู่บ้านในตำบล ศรีสมเด็จ (ม.1 - ม.8)	50,000	50,000	50,000	50,000	50,000	- ปีงบประมาณ/2 ครั้ง ปราศจากโรคพิษสุนัข บ้าและโรคติดต่อต่างๆ	- ประชาชนมีสุขภาพ พลานามัยสมบูรณ์ แข็งแรง ปราศจากโรคพิษ สุนัขบ้า	อบต. ศรีสมเด็จ
2	โครงการป้องกันและแก้ไข ปัญหาไข้เลือดออก	- เพื่อป้องกันและแก้ไขปัญห าไข้เลือดออกโดยเพิ่มจำนวนครั้ง ในการพ่นหมอกควัน	- ปีละ 2 ครั้ง (ม.1 - ม.8)	20,000	20,000	20,000	20,000	20,000	- พ่นหมอกควัน ปี ละ 2 ครั้ง	- ประชาชนปราศจากโรค ไข้เลือดออก	อบต. ศรีสมเด็จ
3	โครงการสมทบกองทุน หลักประกันสุขภาพ ตำบลศรีสมเด็จ	- เพื่อให้ชุมชนมีกองทุนสำหรับ ช่วยเหลือประชาชนที่เจ็บป่วยใน เขตตำบล	- จำนวน 1 กองทุน ตำบลศรีสมเด็จ	50,000	50,000	50,000	50,000	50,000	- สมทบกองทุน จำนวน 1 กองทุน	- ประชาชนปราศจาก โรคติดต่อ สามารถป้องกัน ได้ก่อนติดต่อกัน	อบต. ศรีสมเด็จ
4	โครงการอุดหนุนโครงการตาม พระราชดำริฯ	- เพื่ออุดหนุนโครงการตาม พระราชดำริฯ	- อุดหนุนหมู่บ้าน ละสองหมื่นบาท / ปี	160,000	160,000	160,000	160,000	160,000	- อุดหนุนหมู่บ้าน ละสองหมื่นบาท / ปี	- ประชาชนมีสุขภาพที่ดี	กบร สาธารณสุข
5	โครงการป้องกันและควบคุม โรคพิษสุนัขบ้า (เพื่อสนองพระ ปณิธาน ศาสตราจารย์ ดร. สมเด็จพระเจ้าลูกเธอ เจ้าฟ้าจุฬาภรณวลัยลักษณ์ อัครราชกุมารี ตามแผน ยุทธศาสตร์การดำเนินโครงการ สัตว์ปลอดโรค คนปลอดภัย จากโรคพิษสุนัขบ้า)	- เพื่อดำเนินการป้องกันและ ควบคุมโรคพิษสุนัขบ้าให้หมดไป จากประเทศไทยภายใน 2568	- ดำเนินการป้องกัน และควบคุมโรคพิษ สุนัขบ้าให้หมดไปจาก ประเทศไทย ภายใน 2568	100,000	100,000	100,000	100,000	100,000	- ดำเนินการป้องกัน และควบคุมโรคพิษสุนัข บ้าให้หมดไปจาก ประเทศไทยภายใน 2568	- ประชาชนในพื้นที่จากโรค พิษสุนัขบ้า จากการ ดำเนินการป้องกันและ ควบคุมโรคพิษสุนัขบ้าให้ หมดไปจากประเทศไทย ภายใน 2568	- อบต. ศรีสมเด็จ - รพ.สต. หนองแสง

๒.บัญชีโครงการพัฒนาท้องถิ่น

รายละเอียดโครงการพัฒนา  
แผนพัฒนาท้องถิ่นห้าปี (พ.ศ.๒๕๖๖ - ๒๕๗๐)  
องค์การบริหารส่วนตำบลศรีสมเด็จ

แบบ ม.๑๒

ก. ยุทธศาสตร์จังหวัดที่ ๕ การพัฒนามนุษย์ สังคม เศรษฐกิจและสิ่งแวดล้อม

ข. ยุทธศาสตร์การพัฒนาขององค์การบริหารส่วนท้องถิ่นในเขตจังหวัด ๑. การอนุรักษ์ทรัพยากรธรรมชาติและสิ่งแวดล้อม

ยุทธศาสตร์ที่ ๒ ด้านทรัพยากรมนุษย์ อนุรักษ์ทรัพยากรธรรมชาติและสิ่งแวดล้อม

๒. แผนงานสาธารณสุข

ที่	โครงการ	วัตถุประสงค์	เป้าหมาย (ผลผลิตของโครงการ)	งบประมาณ / ปี					ตัวชี้วัด (KPI)	ผลลัพธ์ที่คาดว่าจะได้รับ	หน่วยงานที่รับผิดชอบ
				2566	2567	2568	2569	2570			
6	โครงการจัดตั้งศูนย์ปฏิบัติการ การแพทย์ฉุกเฉินขององค์การบริหารส่วนตำบลศรีสมเด็จ	- เพื่อจัดตั้งศูนย์ปฏิบัติการ การแพทย์ฉุกเฉินของ อบต.ศรีสมเด็จ	- เพื่อจัดตั้งศูนย์ปฏิบัติการแพทย์ ฉุกเฉิน เป็นศูนย์ปฏิบัติงานระบบ การแพทย์ฉุกเฉิน	-	-	-	500,000	-	- จัดตั้งศูนย์ปฏิบัติการ การแพทย์ฉุกเฉิน จำนวน 1 แห่ง	- มีศูนย์ปฏิบัติการ การแพทย์ฉุกเฉิน	กอง สาธารณสุข
7	โครงการฝึกอบรมพัฒนา ศักยภาพบุคลากรปฏิบัติงาน ระบบการแพทย์ฉุกเฉิน	- เพื่อฝึกอบรมให้หน่วย กู้ชีพให้มีทักษะสามารถ ช่วยเหลือผู้ป่วยฉุกเฉิน	- พัฒนาศักยภาพบุคลากรด้าน การแพทย์ฉุกเฉิน	-	-	50,000	-	-	- พัฒนาศักยภาพบุคลากร ด้านการแพทย์ฉุกเฉิน	- บุคลากรด้านการแพทย์ ฉุกเฉินมีความรู้ความ เข้าใจสามารถช่วยเหลือ ผู้ป่วยฉุกเฉิน	กอง สาธารณสุข
8	โครงการซื้อถังขยะในชุมชน	- เพื่อให้หมู่บ้านมีความ สะอาดเป็นระเบียบ เรียบร้อย	- ครบถ้วนละ 1 ถัง จำนวน 1,000 ถัง	-	-	300,000	-	-	- ครบถ้วนละ 1 ถัง จำนวน 1,000 ถัง	- เพื่อให้หมู่บ้านมีความ สะอาดเป็นระเบียบ เรียบร้อย	อบต. ศรีสมเด็จ
9	โครงการรณรงค์จัดการตนเอง การจัดการสิ่งแวดล้อม คัดแยก ขยะ สร้างวินัยชุมชน	- เพื่อให้ชุมชนนำอยู่ และเป็นการสร้างอาชีพ สร้างรายได้ ในชุมชน	- ประชาชนในตำบลศรีสมเด็จ	-	-	-	50,000	-	- จัดการตนเอง การจัดการ สิ่งแวดล้อม คัดแยกขยะ สร้างวินัยชุมชน	- เพื่อให้ชุมชนนำอยู่ และเป็นการสร้างอาชีพ สร้างรายได้ ในชุมชน	อบต. ศรีสมเด็จ
10	โครงการจัดการขยะในชุมชน - คัดแยกขยะ - สร้างวินัยกรรม	- เพื่อให้ชุมชนนำอยู่ และเป็นการสร้างอาชีพ สร้างรายได้ ในชุมชน	- ประชาชนในตำบลศรีสมเด็จ	-	-	-	50,000	-	- การจัดการขยะ และ การ ส่งเสริมกลุ่มอาชีพ	- เพื่อให้ชุมชนนำอยู่ และเป็นการสร้างอาชีพ สร้างรายได้ ในชุมชน	อบต. ศรีสมเด็จ



๒.บัญชีโครงการพัฒนาท้องถิ่น

รายละเอียดโครงการพัฒนา  
แผนพัฒนาท้องถิ่นประจำปี (พ.ศ.๒๕๖๖ - ๒๕๗๐)  
องค์การบริหารส่วนตำบลศรีเมือง

แบบ ๒๔-๐๑๐

ก. ยุทธศาสตร์จังหวัดที่ ๕ การพัฒนาคน สังคม เศรษฐกิจและสิ่งแวดล้อม

ข. ยุทธศาสตร์การพัฒนาขององค์กรปกครองส่วนท้องถิ่นในเขตจังหวัด ๑. การอนุรักษ์ทรัพยากรธรรมชาติและสิ่งแวดล้อม

ยุทธศาสตร์ที่ ๒ ด้านทรัพยากรมนุษย์ อนุรักษ์ทรัพยากรธรรมชาติและสิ่งแวดล้อม

๒. แผนงานสาธารณสุข

ที่	โครงการ	วัตถุประสงค์	เป้าหมาย (ผลผลิตของโครงการ)	งบประมาณ / ปี					ตัวชี้วัด (KPI)	ผลลัพธ์ที่คาดว่าจะ ได้รับ	หน่วยงานที่ รับผิดชอบ
				2566	2567	2568	2569	2570			
11	โครงการคัดแยกขยะในระดับ ครัวเรือน ธนาคารขยะ ม.6	- เพื่อความสะอาดเป็นระเบียบ เรียบร้อยของชุมชน	- ธนาคารขยะ ม.6	-	-	50,000	-	-	- การคัดแยกขยะใน ระดับครัวเรือน ธนาคารขยะ ม.6	- เพื่อความสะอาด เป็นระเบียบ เรียบร้อยของชุมชน	อบต. ศรีเมือง
12	โครงการจัดการขยะชุมชน ม.7 (สิ่งแวดล้อม) - แยกขยะ - จัดซื้อถังขยะ	- ทำให้หมู่บ้านมีความสะอาด น่าอยู่ เป็นระเบียบ	- ชุมชน ม.7	-	50,000	-	-	-	- การจัดการขยะชุมชน (สิ่งแวดล้อม) - แยกขยะ - จัดซื้อถังขยะ	- ทำให้หมู่บ้านมี ความสะอาดน่าอยู่ เป็นระเบียบ	อบต. ศรีเมือง

๒. บัญชีโครงการพัฒนาท้องถิ่น

รายละเอียดโครงการพัฒนา  
แผนพัฒนาท้องถิ่นประจำปี (พ.ศ.๒๕๖๖ - ๒๕๗๐)  
องค์การบริหารส่วนตำบลศรีดอนเต้

แบบ ก.๑๖

ก. ยุทธศาสตร์จังหวัดที่ ๕ การพัฒนาคน สังคม เศรษฐกิจและสิ่งแวดล้อม

ข. ยุทธศาสตร์การพัฒนาขององค์กรปกครองส่วนท้องถิ่นในเขตจังหวัด ๑. การอนุรักษ์ทรัพยากรธรรมชาติและสิ่งแวดล้อม

ยุทธศาสตร์ที่ ๒ ด้านทรัพยากรมนุษย์ อนุรักษ์ทรัพยากรธรรมชาติและสิ่งแวดล้อม

๓. แผนงานสร้างความเข้มแข็งของชุมชน

ที่	โครงการ	วัตถุประสงค์	เป้าหมาย (ผลผลิตโครงการ)	งบประมาณ / ที่มา					ตัวชี้วัด (KPI)	ผลลัพธ์ที่คาดว่าจะ ได้รับ	หน่วยงานที่ รับผิดชอบ
				2566	2567	2568	2๕69	2570			
1	โครงการเสริมสร้างความเข้มแข็งของบทบาทสตรีการพัฒนาสตรีและครอบครัว การยุติความรุนแรงในครอบครัวและการป้องกันและแก้ไขปัญหามีเพศสัมพันธ์ก่อนวัยอันควร การตั้งครรภ์ในวัยรุ่น	- เพื่อเสริมสร้างความเข้มแข็งของบทบาทสตรีการพัฒนาสตรีและครอบครัว การยุติความรุนแรงในครอบครัวและการป้องกันและแก้ไขปัญหามีเพศสัมพันธ์ก่อนวัยอันควร การตั้งครรภ์ในวัยรุ่น	- เสริมสร้างภาพเข้มแข็งของบทบาทสตรีการพัฒนาสตรีและครอบครัว การยุติความรุนแรงในครอบครัวและการป้องกันและแก้ไขปัญหามีเพศสัมพันธ์ก่อนวัยอันควร การตั้งครรภ์ในวัยรุ่น	100,000	100,000	100,000	100,000	100,000	- เสริมสร้างความเข้มแข็งของบทบาทสตรีการพัฒนาสตรีและครอบครัว การยุติความรุนแรงในครอบครัวและการป้องกันและแก้ไขปัญหามีเพศสัมพันธ์ก่อนวัยอันควร การตั้งครรภ์ในวัยรุ่น	- สตรีมีบทบาทในสังคม มีการพัฒนาสตรีและครอบครัว เพื่อยุติความรุนแรงในครอบครัวและการป้องกันและแก้ไขปัญหามีเพศสัมพันธ์ก่อนวัยอันควร การตั้งครรภ์ในวัยรุ่น	สำนักปลัด กองสวัสดิการ
2	โครงการส่งเสริมสนับสนุนพัฒนาคุณภาพชีวิตของผู้สูงอายุ ผู้พิการ และผู้ด้อยโอกาส	- เพื่อส่งเสริมสนับสนุนพัฒนาคุณภาพชีวิตของผู้สูงอายุ ผู้พิการ และผู้ด้อยโอกาส	- ส่งเสริมสนับสนุนพัฒนาคุณภาพชีวิตของผู้สูงอายุ ผู้พิการ และผู้ด้อยโอกาส	100,000	100,000	100,000	100,000	100,000	- ส่งเสริมสนับสนุนพัฒนาคุณภาพชีวิตของผู้สูงอายุ ผู้พิการ และผู้ด้อยโอกาส	- ผู้สูงอายุ ผู้พิการ และผู้ด้อยโอกาส ได้รับการส่งเสริมสนับสนุนพัฒนาและมีคุณภาพชีวิตดีขึ้น	สำนักปลัด กองสวัสดิการ
3	โครงการขับเคลื่อนและส่งเสริมเครือข่ายโคกหนองนาพัฒนาชุมชน ตำบลศรีดอนเต้	- ช่วยให้เราประหยัดมากขึ้น เพราะสามารถปลูกพืชต่าง ๆ ไว้ในพื้นที่และสามารถใช้สอยได้ครอบคลุมทุกปัจจัย	- ตำบลศรีดอนเต้	-	-	80,000	-	-	- การขับเคลื่อนและส่งเสริมเครือข่ายโคกหนองนา พัฒนาชุมชน	- ช่วยให้เราประหยัดมากขึ้น เพราะสามารถปลูกพืชต่าง ๆ ไว้ในพื้นที่และสามารถใช้สอยได้ครอบคลุมทุกปัจจัย	สำนักปลัด กองสวัสดิการ

๒.บัญชีโครงการพัฒนาท้องถิ่น

รายละเอียดโครงการพัฒนา  
แผนพัฒนาท้องถิ่นประจำปี (พ.ศ.๒๕๖๖ - ๒๕๗๐)  
องค์การบริหารส่วนตำบลศรีสมเด็จ

แบบ ป.๑๑๒

ก. ยุทธศาสตร์จังหวัดที่ ๕ การพัฒนาคน สังคม เศรษฐกิจและสิ่งแวดล้อม

ข. ยุทธศาสตร์การพัฒนาขององค์การบริหารส่วนท้องถิ่นในเขตจังหวัด ๓. การอนุรักษ์ทรัพยากรธรรมชาติและสิ่งแวดล้อม

ยุทธศาสตร์ที่ ๒ ด้านทรัพยากรมนุษย์ อนุรักษ์ทรัพยากรธรรมชาติและสิ่งแวดล้อม

๔. แผนงานการเกษตร

ที่	โครงการ	วัตถุประสงค์	เป้าหมาย (ผลผลิตของโครงการ)	งบประมาณ / ปี					ตัวชี้วัด (KPI)	ผลลัพธ์ที่คาดว่าจะ ได้รับ	หน่วยงานที่ รับผิดชอบ
				2566	2567	2568	2569	2570			
1	โครงการส่งเสริมสนับสนุนการอนุรักษ์พันธุพืชอันเนื่องมาจากพระราชดำริสมเด็จพระเทพรัตนราชสุดาฯ สยามบรมราชกุมารี	- เพื่อให้ประชาชนมีความรู้ความเข้าใจในการอนุรักษ์พันธุพืชทรัพยากรธรรมชาติและสิ่งแวดล้อม	- อนุรักษ์พันธุพืชจำนวน 1 ครั้ง ตำบลศรีสมเด็จ	10,000	10,000	10,000	10,000	10,000	- ครอบคลุมพื้นที่การอนุรักษ์พันธุพืชทรัพยากรธรรมชาติและสิ่งแวดล้อมจำนวน 1 ครั้ง	- ประชาชนมีความรู้ความเข้าใจในการอนุรักษ์พันธุพืชทรัพยากรธรรมชาติและสิ่งแวดล้อม	อบต.ศรีสมเด็จ
2	โครงการรณรงค์ รักป่า รักษาแผ่นดินและมิตรเกษตรดีเสมอ	- เพื่อแก้ไขภาวะโลกร้อนและภาวะเป็นราชสักการะในโอกาสพระราชสมภพพระเจ้าอยู่หัวพระชนมายุครบ 10	- เพิ่มพื้นที่ป่าให้กับชุมชน	80,000	80,000	80,000	80,000	80,000	- เพิ่มพื้นที่ป่าให้กับชุมชน และลดภาวะโลกร้อน ภาวะราชสักการะ	- พื้นที่ป่าในชุมชนเพิ่มขึ้น	อบต.ศรีสมเด็จ
3	โครงการสนับสนุนพันธุ์ปลา	- เพื่อให้หมู่บ้านมีแหล่งอาหารประจำหมู่บ้าน - เพื่อให้หมู่บ้านมีรายได้	- หนองสาธารณะประจำหมู่บ้าน	100,000	100,000	100,000	100,000	100,000	- บ่อ, หนองสาธารณะทุกหมู่บ้าน	- ประชาชนมีแหล่งอาหารในหมู่บ้าน	อบต.ศรีสมเด็จ
4	โครงการฝึกอบรมเชิงปฏิบัติการเกษตรกรผู้เลี้ยงโค - กระบือ	- เพื่อมีน้ำเชื้อโค กระบือ ไว้ให้ประชาชนใน ต.ศรีสมเด็จ	- ตัวบวกรีดเสร็จ	-	20,000	-	20,000	-	- ธนาคารน้ำเชื้อโค กระบือ	- เพื่อมีน้ำเชื้อโค กระบือ ไว้ให้ประชาชนใน ต.ศรีสมเด็จ	อบต.ศรีสมเด็จ

๒. บัญชีโครงการพัฒนาท้องถิ่น

รายละเอียดโครงการพัฒนา  
แผนพัฒนาท้องถิ่นห้าปี (พ.ศ. ๒๕๖๖ - ๒๕๗๐)  
องค์การบริหารส่วนตำบลศรีสมเด็จ

ฉบับที่ ๖๖-๒๖๖

ก. ยุทธศาสตร์จังหวัดที่ ๕ การพัฒนาคน สังคม เศรษฐกิจและสิ่งแวดล้อม  
ข. ยุทธศาสตร์การพัฒนาขององค์กรปกครองส่วนท้องถิ่นในเขตจังหวัด ๓. การพัฒนาผลผลิตทางการเกษตร  
ยุทธศาสตร์ที่ ๓ ด้านเศรษฐกิจฐานราก การผังเมืองและการใช้ที่ดินเพื่อการเกษตร  
๓. แผนงานเกษตร (แหล่งน้ำ)

ที่	โครงการ	วัตถุประสงค์	เป้าหมาย (ผลผลิตของโครงการ)	งบประมาณ / ปี					ตัวชี้วัด (KPI)	ผลลัพธ์ที่ คาดว่าจะได้รับ	หน่วยงาน รับผิดชอบ
				2566	2567	2568	2569	2570			
1	โครงการขุดลอก หนองเทา หมู่ที่ 1	- เพื่อให้ประชาชนมี แหล่งกักเก็บน้ำไว้ใช้ใน การเกษตรและเลี้ยง สัตว์อย่างเพียงพอ	- ขุดลอกหนองเทา หมู่ที่ 1	-	-	15,000,000	-	-	- หนองเทามีความจุของ ปริมาณน้ำเพิ่มขึ้น/น้ำ ไม่กักขัง	- ประชาชนมีแหล่งกักเก็บน้ำ ไว้ใช้ในการเกษตรและเลี้ยง สัตว์อย่างเพียงพอ	อบต. ศรีสมเด็จ/ กรม ส่งเสริมฯ
2	โครงการขุดลอก หนองแสง หมู่ที่ 2	- เพื่อให้ประชาชนมี แหล่งกักเก็บน้ำไว้ใช้ใน การเกษตรและเลี้ยง สัตว์อย่างเพียงพอ	- ขุดลอกหนองแสง หมู่ที่ 2	-	-	-	15,000,000	-	- หนองแสงมีความจุ ของปริมาณน้ำเพิ่มขึ้น/ น้ำไม่กักขัง	- ประชาชนมีแหล่งกักเก็บน้ำ ไว้ใช้ในการเกษตรและเลี้ยง สัตว์อย่างเพียงพอ	อบต. ศรีสมเด็จ/ กรม ส่งเสริมฯ
3	โครงการขุดลอก หนองยายโสม หมู่ที่ 3	- เพื่อให้ประชาชนมี แหล่งกักเก็บน้ำไว้ใช้ใน การเกษตรและเลี้ยง สัตว์อย่างเพียงพอ	- ขุดลอกหนองยายโสม หมู่ที่ 3	-	-	15,000,000	-	-	- หนองยายโสมมีความจุ ของปริมาณน้ำเพิ่มขึ้น/ น้ำไม่กักขัง	- ประชาชนมีแหล่งกักเก็บน้ำ ไว้ใช้ในการเกษตรและเลี้ยง สัตว์อย่างเพียงพอ	อบต. ศรีสมเด็จ
4	<del>โครงการขุดลอก หนองระเค็ด หมู่ที่ 4</del>	<del>- เพื่อให้ประชาชนมี แหล่งกักเก็บน้ำไว้ใช้ใน การเกษตรและเลี้ยง สัตว์อย่างเพียงพอ</del>	<del>- ขุดลอกหนองระเค็ด หมู่ที่ 4</del>	<del>-</del>	<del>-</del>	<del>-</del>	<del>-</del>	15,000,000	<del>- หนองระเค็ดมีความจุ ของปริมาณน้ำเพิ่มขึ้น/ น้ำไม่กักขัง</del>	<del>- ประชาชนมีแหล่งกักเก็บน้ำ ไว้ใช้ในการเกษตรและเลี้ยง สัตว์อย่างเพียงพอ</del>	<del>อบต. ศรีสมเด็จ/ กรม ส่งเสริมฯ</del>
5	โครงการขุดลอก หนองระเค็ด หมู่ที่ 5	- เพื่อให้ประชาชนมี แหล่งกักเก็บน้ำไว้ใช้ใน การเกษตรและเลี้ยง สัตว์อย่างเพียงพอ	- ขุดลอกหนองระเค็ด หมู่ที่ 5	-	-	-	-	15,000,000	- หนองระเค็ดมีความ จุของปริมาณน้ำ เพิ่มขึ้น/น้ำไม่กักขัง	- ประชาชนมีแหล่งกักเก็บน้ำ ไว้ใช้ในการเกษตรและเลี้ยง สัตว์อย่างเพียงพอ	อบต. ศรีสมเด็จ/ กรม ส่งเสริมฯ

รายละเอียดโครงการพัฒนา  
แผนพัฒนาท้องถิ่นห้าปี (พ.ศ.๒๕๖๖ - ๒๕๗๐)  
องค์การบริหารส่วนตำบลศรีสนมดี

แบบ ผ.๐๑๒

ก. ยุทธศาสตร์จังหวัดที่ ๕ การพัฒนาคน สังคม เศรษฐกิจและสิ่งแวดล้อม

ข. ยุทธศาสตร์การพัฒนาขององค์กรปกครองส่วนท้องถิ่นในเขตจังหวัด ๑. การพัฒนาผลผลิตทางการเกษตร

ยุทธศาสตร์ที่ ๓ ด้านเศรษฐกิจฐานราก การผังเมืองและการใช้ที่ดินเพื่อการเกษตร

๓. แผนงานเกษตร (แหล่งน้ำ)

ที่	โครงการ	วัตถุประสงค์	เป้าหมาย (ผลผลิตของโครงการ)	งบประมาณ / ปี					ตัวชี้วัด (KPI)	ผลลัพธ์ที่ คาดว่าจะได้รับ	หน่วยงาน รับผิดชอบ
				2566	2567	2568	2569	2570			
6	โครงการขุดลอก หนองอีตุ้ม หมู่ที่ 6	- เพื่อให้ประชาชนมี แหล่งกักเก็บน้ำไว้ใช้ในการ เกษตรและเลี้ยง สัตว์อย่างเพียงพอ	- ขุดลอกหนองอีตุ้ม หมู่ที่ ๖	-	-	15,000,000	-	-	- หนองอีตุ้มมีความจุของ ปริมาณน้ำเพิ่มขึ้น	- ประชาชนมีแหล่งกัก เก็บน้ำไว้ใช้ในการเกษตร และเลี้ยงสัตว์อย่าง เพียงพอ	อบต. ศรีสนมดี/ กรมส่งเสริมฯ
7	โครงการขุดลอก หนองคูคำ หมู่ที่ 6	- เพื่อให้ประชาชนมี แหล่งกักเก็บน้ำไว้ใช้ในการ เกษตรและเลี้ยง สัตว์อย่างเพียงพอ	- ขุดลอกหนองคูคำ หมู่ที่ ๖	-	-	-	15,000,000	-	- หนองคูคำมีความจุของ ปริมาณน้ำเพิ่มขึ้น	- ประชาชนมีแหล่งกัก เก็บน้ำไว้ใช้ในการเกษตร และเลี้ยงสัตว์อย่าง เพียงพอ	อบต. ศรีสนมดี/ กรมส่งเสริมฯ
8	โครงการขุดลอก ลำห้วยพริก ม.6	- เพื่อให้มีปริมาณน้ำใช้ ในการเกษตรกร อย่าง เพียงพอ	- ขนาดปากกว้าง 20.00 ม. ยาว 450.00 ม. ลึกเดิมเฉลี่ย 3.00 ม. ขุดลึกอีก 1.00 ม. ลาดเอียง 1:1 โดยมีปริมาณ ดินขุด 8,490 ลบ.ม.	-	-	500,000	-	-	- ลำห้วยพริก มีความจุของ ปริมาณน้ำเพิ่มขึ้น	- เกษตรกรมีน้ำใช้ใน การเกษตรอย่างเพียงพอ	อบต. ศรีสนมดี/ กรมส่งเสริมฯ
9	โครงการขุดลอก ลำห้วยพญาชัย ม.7	- เพื่อให้มีปริมาณน้ำใช้ ในการเกษตรกร อย่าง เพียงพอ	- ขนาดปากกว้าง 10.00 ม. ยาว 920 ม. ลึกเดิมเฉลี่ย 2.50 ม. ขุดลึกอีก 1.00 ม. ลาดเอียง 1:1 โดยมีปริมาณ ดินขุด 8,631 ลบ.ม.	-	-	-	500,000	-	- ลำห้วยพญาชัย มีความจุของ ปริมาณน้ำเพิ่มขึ้น	- เกษตรกรมีน้ำใช้ใน การเกษตรอย่างเพียงพอ	อบต. ศรีสนมดี/ กรมส่งเสริมฯ
10	โครงการขุดลอก ลำห้วยกุดสระ	- เพื่อให้มีปริมาณน้ำใช้ ในการเกษตรกร อย่าง เพียงพอ	- ขุดลอกลำห้วยกุดสระ	-	-	10,000,000	-	-	- ลำห้วยกุดสระ มีความจุของ ปริมาณน้ำเพิ่มขึ้น	- เกษตรกรมีน้ำใช้ใน การเกษตรอย่างเพียงพอ	อบต. ศรีสนมดี/ กรมส่งเสริมฯ



รายละเอียดโครงการพัฒนา  
แผนพัฒนาท้องถิ่นห้าปี (พ.ศ. ๒๕๖๖ - ๒๕๗๐)  
องค์การบริหารส่วนตำบลศรีสมเด็จ

ก. ยุทธศาสตร์จังหวัดที่ ๕ การพัฒนาคน สังคม เศรษฐกิจและสิ่งแวดล้อม

ข. ยุทธศาสตร์การพัฒนาขององค์กรปกครองส่วนท้องถิ่นในเขตจังหวัด ๑. การพัฒนาผลผลิตทางการเกษตร

ยุทธศาสตร์ที่ ๓ ด้านเศรษฐกิจฐานราก การผังเมืองและการใช้ที่ดินเพื่อการเกษตร

๑. แผนงานเกษตร (แหล่งน้ำ)

ที่	โครงการ	วัตถุประสงค์	เป้าหมาย (ผลผลิตของโครงการ)	งบประมาณ / ปี					ตัวชี้วัด (KPI)	ผลลัพธ์ที่ คาดว่าจะได้รับ	หน่วยงาน รับผิดชอบ
				2566	2567	2568	2569	2570			
11	โครงการขุดลอก ลำห้วยกุดตุ	- เพื่อให้มีปริมาณน้ำใช้ ในการเกษตรอย่าง เพียงพอ	- ขุดลอกลำห้วยกุดตุ	-	-	-	-	10,000,000	- ลำห้วยกุดตุ มีความ จุของปริมาณน้ำเพิ่มขึ้น	- เกษตรกรมีน้ำใช้ใน การเกษตรอย่างเพียงพอ	อบต. ศรีสมเด็จ/ กรมส่งเสริม
12	โครงการขุดลอก ลำห้วยกลอย	- เพื่อให้มีปริมาณน้ำใช้ ในการเกษตรอย่าง เพียงพอ	- ขุดลอกลำห้วยกลอย	-	-	-	-	10,000,000	- ลำห้วยกลอย มีความ จุของปริมาณน้ำเพิ่มขึ้น/ น้ำไม่กักขัง	- เกษตรกรมีน้ำใช้ใน การเกษตรอย่างเพียงพอ	อบต. ศรีสมเด็จ/ กรมส่งเสริม
13	โครงการขุดลอก ลำห้วยบง	- เพื่อให้มีปริมาณน้ำใช้ ในการเกษตรอย่าง เพียงพอ	- ขุดลอกลำห้วยบง	-	-	-	10,000,000	-	- ลำห้วยบง มีความ จุของปริมาณน้ำเพิ่มขึ้น	- เกษตรกรมีน้ำใช้ใน การเกษตรอย่างเพียงพอ	อบต. ศรีสมเด็จ/ กรมส่งเสริม
14	โครงการเจาะบ่อน้ำบาดาล น้ำลึก, บ่อน้ำตื้น	- เพื่อให้ประชาชนมีน้ำ อุปโภค - บริโภค เพียงพอตลอดปี	- จำนวน 100 บ่อ ตำบลศรีสมเด็จ	-	-	500,000	-	-	- เจาะบ่อน้ำบาดาล จำนวน 100 บ่อ (ม.1- ม.8)	- ประชาชนมีน้ำอุปโภค - บริโภคเพียงพอตลอด ปี	อบต. ศรีสมเด็จ

รายละเอียดโครงการพัฒนา  
แผนพัฒนาท้องถิ่นห้าปี (พ.ศ.๒๕๖๖ - ๒๕๗๐)  
องค์การบริหารส่วนตำบลศรีสมเด็จ

แบบ ๒-๑๒

ก. ยุทธศาสตร์จังหวัดที่ ๕ การพัฒนาคน สังคม เศรษฐกิจและสิ่งแวดล้อม

ข. ยุทธศาสตร์การพัฒนาขององค์กรปกครองส่วนท้องถิ่นในเขตจังหวัด ๓. การพัฒนาผลผลิตทางการเกษตร

ยุทธศาสตร์ที่ ๓ ด้านเศรษฐกิจฐานราก การผังเมืองและการใช้ที่ดินเพื่อการเกษตร

๑. แผนงานเกษตร (แหล่งน้ำ)

ที่	โครงการ	วัตถุประสงค์	เป้าหมาย (ผลผลิตของโครงการ)	งบประมาณ / ปี					ตัวชี้วัด (KPI)	ผลลัพธ์ที่ คาดว่าจะได้รับ	หน่วยงาน รับผิดชอบ
				2566	2567	2568	2569	2570			
15	โครงการก่อสร้างฝายกั้นน้ำเพื่อกักเก็บน้ำสำหรับชลประทาน	- เพื่อให้มีแหล่งน้ำเพื่อการเกษตรอย่างเพียงพอในพื้นที่ระดับหมู่บ้าน - เพื่อก่อสร้างฝายกั้นน้ำเพื่อกักเก็บน้ำเพื่อการเกษตร	- เพื่อก่อสร้างฝายกั้นน้ำเพื่อกักเก็บน้ำเพื่อการเกษตร จำนวน 1 แห่ง	-	-	-	45,000,000	-	- ก่อสร้างฝายกั้นน้ำเพื่อกักเก็บน้ำเพื่อการเกษตร จำนวน 1 แห่ง	- เกษตรกรมีแหล่งน้ำไว้ใช้เพื่อการเกษตรอย่างเพียงพอ	อบต.ศรีสมเด็จ/กรมส่งเสริมฯ
16	โครงการก่อสร้างฝายกั้นน้ำเพื่อกักเก็บน้ำสำหรับชลประทาน	- เพื่อให้มีแหล่งน้ำเพื่อการเกษตรอย่างเพียงพอในพื้นที่ระดับหมู่บ้าน - เพื่อก่อสร้างฝายกั้นน้ำเพื่อกักเก็บน้ำเพื่อการเกษตร	- เพื่อก่อสร้างฝายกั้นน้ำเพื่อกักเก็บน้ำเพื่อการเกษตร จำนวน 1 แห่ง	45,000,000	45,000,000	45,000,000	45,000,000	45,000,000	- ก่อสร้างฝายกั้นน้ำเพื่อกักเก็บน้ำเพื่อการเกษตร จำนวน 1 แห่ง	- เกษตรกรมีแหล่งน้ำไว้ใช้เพื่อการเกษตรอย่างเพียงพอ	อบต.ศรีสมเด็จ/กรมส่งเสริมฯ
17	โครงการธนาคารน้ำใต้ดิน	- เพื่อแก้ไขปัญหาขาดน้ำในฤดูแล้ง	- ก่อสร้างระบบธนาคารน้ำใต้ดิน	-	100,000	-	-	100,000	- ก่อสร้างระบบธนาคารน้ำใต้ดิน	- เพื่อแก้ไขปัญหาขาดน้ำในฤดูแล้ง	อบต.ศรีสมเด็จ

๒.บัญชีโครงการพัฒนาท้องถิ่น

รายละเอียดโครงการพัฒนา  
แผนพัฒนาท้องถิ่นประจำปี (พ.ศ.๒๕๖๖ - ๒๕๗๐)  
องค์การบริหารส่วนตำบลศรีอมเจ็ด

- ก. ยุทธศาสตร์จังหวัดที่ ๕ การพัฒนาคน สังคม เศรษฐกิจและสิ่งแวดล้อม  
ข. ยุทธศาสตร์การพัฒนาขององค์การปกครองส่วนท้องถิ่นในเขตจังหวัด ๑. การพัฒนาผลผลิตทางการเกษตร  
ยุทธศาสตร์ที่ ๓ ด้านเศรษฐกิจฐานราก การผังเมืองและการใช้ที่ดินเพื่อการเกษตร  
๑. แผนงานเกษตร (เศรษฐกิจพอเพียง)

ที่	โครงการ	วัตถุประสงค์	เป้าหมาย (ผลผลิตของโครงการ)	งบประมาณ / ปี					ตัวชี้วัด (KPI)	ผลลัพธ์ที่ คาดว่าจะได้รับ	หน่วยงานที่ รับผิดชอบ
				2566	2567	2568	2569	2570			
1	โครงการอบรมทำ ปุ๋ยหมักชีวภาพ	- เพื่อให้เกษตรกรลดต้นทุน การผลิต - เพื่อลดการใช้สารเคมี อัน เป็นสาเหตุของมลภาวะของ สิ่งแวดล้อม	- จำนวน 3 รุ่นๆ ละ 40 คน	-	-	40,000	40,000	40,000	- อบรมจำนวน 3 รุ่นๆ ละ 40 คน	- เกษตรกรมีความรู้ สามารถทำปุ๋ยหมักชีวภาพ ใช้เองและลดต้นทุนการ ผลิต	อบต. ศรีสมเด็จ
2	โครงการฝึกอบรม วิชาชีพแก่กลุ่ม อาชีพต่างๆ	- เพื่อให้กลุ่มอาชีพได้รับ ความรู้และสามารถนำความรู้ ไปใช้ในการประกอบอาชีพ	- จัดฝึกอบรมกลุ่ม อาชีพในตำบล	-	50,000	-	-	50,000	- จัดฝึกอบรมกลุ่มอาชีพ ต่างๆ จำนวน 1 ครั้ง	- กลุ่มอาชีพสามารถนำ ความรู้ไปใช้ในการ ประกอบอาชีพได้	อบต. ศรีสมเด็จ

๒. บัญชีโครงการพัฒนาท้องถิ่น

รายละเอียดโครงการพัฒนา  
แผนพัฒนาท้องถิ่นประจำปี (พ.ศ.๒๕๖๖ - ๒๕๗๐)  
องค์การบริหารส่วนตำบลศรีสมเด็จ

แบบ ผ.๑๑๑

- ก. ยุทธศาสตร์จังหวัดที่ ๕ การพัฒนาคน สังคม เศรษฐกิจและสิ่งแวดล้อม  
ข. ยุทธศาสตร์การพัฒนาขององค์กรปกครองส่วนท้องถิ่นในเขตจังหวัด ๓. การพัฒนาโครงสร้างพื้นฐาน  
ยุทธศาสตร์ที่ ๔ ด้านการสร้างงานสร้างรายได้แก่ประชาชนและการพัฒนาที่ยั่งยืน  
๑. แผนงานและกลุ่มงาน (การพัฒนากลุ่มและเครือข่าย)

ที่	โครงการ	วัตถุประสงค์	เป้าหมาย (ผลผลิตของโครงการ)	งบประมาณ / ที่มา					ตัวชี้วัด (KPI)	ผลลัพธ์ที่คาดว่าจะได้รับ	หน่วยงานที่ รับผิดชอบ
				2566	2567	2568	2569	2570			
1	โครงการส่งเสริม สนับสนุนอาชีพ ประชาชน ตำบลศรีสมเด็จ	- เพื่อจัดตั้งกลุ่มอาชีพ - เพื่อให้ประชาชนมี อาชีพเสริม มีรายได้ ตำบลศรีสมเด็จ	- จำนวน 8 กลุ่ม	160,000	160,000	160,000	160,000	160,000	- กลุ่มอาชีพตำบลศรีสมเด็จ จำนวน 8 กลุ่ม	- มีกลุ่มอาชีพในตำบลศรี สมเด็จ จำนวน 8 กลุ่ม - ประชาชนมีรายได้เพิ่มขึ้น	อบต. ศรีสมเด็จ
2	โครงการส่งเสริม สนับสนุนกลุ่มอาชีพทำ ไม้กวาดดอกหญ้า	- เพื่อให้เกษตรกรมี อาชีพมีรายได้	- จำนวน 1 กลุ่ม (ม.2)	-	-	20,000	-	-	- กลุ่มอาชีพทำไม้กวาดดอก หญ้า จำนวน 1 กลุ่ม	- เกษตรกรมีอาชีพมีรายได้ ให้กับครอบครัว	อบต. ศรีสมเด็จ
3	โครงการฝึกอบรม วิชาชีพแก่กลุ่มอาชีพ ต่างๆ	- เพื่อให้กลุ่มอาชีพได้รับ ความรู้และสามารถนำ ความรู้ไปใช้ในการ ประกอบอาชีพ	- จัดฝึกอบรมกลุ่ม อาชีพในตำบล	-	50,000	-	-	50,000	- จัดฝึกอบรมกลุ่มอาชีพ ต่างๆ จำนวน 1 ครั้ง	- กลุ่มอาชีพสามารถนำ ความรู้ไปใช้ในการประกอบ อาชีพได้	อบต. ศรีสมเด็จ
4	โครงการซ่อมแซมที่อยู่ อาศัย ครอบครัว ยากจน	- เพื่อให้คนยากจนใน ตำบลศรีสมเด็จมีที่อยู่ อาศัยที่ดีขึ้น	- ตำบลศรีสมเด็จ	-	-	-	100,000	-	- คนยากจนในตำบลศรี สมเด็จมีที่อยู่อาศัยที่ดีขึ้น	- คนยากจนในตำบลศรี สมเด็จมีที่อยู่อาศัยที่ดีขึ้น	อบต. ศรีสมเด็จ
5	โครงการซ่อมแซมบ้าน พอเพียงในชุมชน	- เพื่อให้คนในชุมชน ตำบลศรีสมเด็จ มีที่อยู่ อาศัยที่ดีขึ้น	- ตำบลศรีสมเด็จ	-	-	500,000	-	-	- คนในชุมชน ตำบลศรี สมเด็จ	- คนในชุมชน ตำบลศรี สมเด็จ มีที่อยู่อาศัยที่ดีขึ้น	อบต. ศรีสมเด็จ
6	โครงการจัดทำ ธรรมนูญ/หมู่บ้าน/ ตำบล	- เพื่อเป็นการจัดระเบียบ สังคม และเป็นการสร้าง แนวทางการแก้ไขปัญห อาชญากรรมระดับหมู่บ้าน	- ตำบลศรีสมเด็จ	-	-	-	200,000	-	- การจัดระเบียบ สังคม และเป็นการสร้างแนว ทางการแก้ไขปัญห อาชญากรรมระดับหมู่บ้าน	- การจัดระเบียบ สังคม และ เป็นการสร้างแนวทางการ แก้ไขปัญห อาชญากรรมระดับ หมู่บ้าน	อบต. ศรีสมเด็จ

๒. บัญชีโครงการพัฒนาของบม

รายละเอียดโครงการพัฒนา  
แผนพัฒนาท้องถิ่นประจำปี (พ.ศ.๒๕๖๖ - ๒๕๗๐)  
องค์การบริหารส่วนตำบลศรีสมเด็จ

แบบ บ.๑๐

ก. ยุทธศาสตร์จังหวัดที่ ๕ การพัฒนาคน สังคม เศรษฐกิจและสิ่งแวดล้อม

ข. ยุทธศาสตร์การพัฒนาขององค์การปกครองส่วนท้องถิ่นในเขตจังหวัด ๑. การพัฒนาโครงสร้างพื้นฐาน

ยุทธศาสตร์ที่ ๔ ด้านการสร้างเสริมความเข้มแข็งของชุมชนและการพัฒนาที่ยั่งยืน

๓. แผนงานเกษตรและชุมชน (การพัฒนาชุมชนปลอดภัยและผลิต อาชญากรรม)

ที่	โครงการ	วัตถุประสงค์	เป้าหมาย (ผลผลิตของโครงการ)	งบประมาณ / งบปี					ตัวชี้วัด (KPI)	ผลลัพธ์ที่คาดว่าจะได้รับ	หน่วยงานที่ รับผิดชอบ
				2566	2567	2568	2569	2570			
1	โครงการป้องกันและ แก้ไขปัญหายาเสพติด อบรมให้ความรู้ด้าน ยาเสพติด	- เพื่อเป็นการให้ความรู้แก่ ประชาชน นักเรียน นักศึกษาและเยาวชน ใน ด้านการป้องกันยาเสพติด - เพื่อให้ประชาชนตระหนัก ถึงพิษภัยของยาเสพติด	- อบรม จำนวน 5 ครั้ง	50,000	50,000	50,000	50,000	50,000	- ประชาชน นักเรียน นักศึกษา ครอบครัวยุติธรรม/สังคมเกิด ความกลัว/ประเทษชาติเจริญ จำนวน ๕ ครั้ง	- ประชาชนช่วยกัน รณรงค์ป้องกัน และปราบปรามยาเสพติดทุกรูปแบบ - ประชาชนตระหนักถึงพิษภัยของยา เสพติด	อบต. ศรีสมเด็จ
2	โครงการอบรมค่าย เยาวชนต่อต้าน ยาเสพติด	- เพื่อให้เยาวชนรู้จักการ แก้ไขปัญหายาเสพติดและ ทำงานร่วมกันเป็นหมู่คณะ มีความคิดริเริ่มสร้างสรรค์ - เพื่อป้องกันและแก้ไข ปัญหาทางสังคมโดยเฉพาะ ปัญหาจากภัยสารเสพติด	- เยาวชน ตำบลศรีสมเด็จ	60,000	60,000	60,000	60,000	60,000	- เยาวชนมีอนาคตดี/สังคมเกิด ความกลัว จำนวน 1 แห่ง 1 ครั้ง	- เยาวชนรู้จักการแก้ไขปัญหายาเสพติด หน้าและทำงานร่วมกันเป็นหมู่คณะ มี ความคิดริเริ่ม - เยาวชนรู้จักใช้เวลาว่างให้เกิด ประโยชน์และห่างไกลยาเสพติด	อบต. ศรีสมเด็จ
3	โครงการก่อสร้าง สนามกีฬาต้านยาเสพติด พร้อมอุปกรณ์กีฬา	- เพื่อให้ประชาชนมีสถานที่ ออกกำลังกายและเล่นกีฬา	- ก่อสร้างสนามกีฬา จำนวน 1 แห่ง	-	-	-	14,000,000	-	- ก่อสร้างสนามกีฬา จำนวน ๑ แห่ง	- ประชาชนมีสถานที่ออกกำลังกาย และเล่นกีฬาและมีสุข - ประชาชนรู้จักใช้เวลาว่างให้เกิด ประโยชน์	อบต. ศรีสมเด็จ/ กรมส่งเสริม



๒. ปัญหาโครงการพัฒนาท้องถิ่น

รายละเอียดโครงการพัฒนา  
แผนพัฒนาท้องถิ่นห้าปี (พ.ศ.๒๕๖๖ - ๒๕๗๐)  
องค์การบริหารส่วนตำบลศรีโพธิ์

แบบบย ๒๔.๐๒๖

ก. ยุทธศาสตร์จังหวัดที่ ๕ การพัฒนาคน สังคม เศรษฐกิจและสิ่งแวดล้อม

ข. ยุทธศาสตร์การพัฒนาขององค์กรปกครองส่วนท้องถิ่นในเขตจังหวัด ๑. การพัฒนาโครงสร้างพื้นฐาน

ยุทธศาสตร์ที่ ๕ ด้านการสร้างเสริมความเข้มแข็งของชุมชนและการพัฒนาที่ยั่งยืน

๑. แผนงานคหะและชุมชน (การพัฒนาชุมชนปลอดภัย สาขาสถาปัตย์ อาชญากรรม)

ที่	โครงการ	วัตถุประสงค์	เป้าหมาย (ผลผลิตของโครงการ)	งบประมาณ / ปี					ตัวชี้วัด (KPI)	ผลลัพธ์ที่คาดว่าจะได้รับ	หน่วยงานที่รับผิดชอบ
				2566	2567	2568	2569	2570			
4	โครงการติดตั้งกล้องวงจรปิดป้องกันและปราบปรามอาชญากรรม	- เพื่อป้องกันและปราบปรามอาชญากรรม การรักษาความสงบเรียบร้อยและความปลอดภัย และการพัฒนาคุณภาพชีวิตของประชาชน	- จำนวน 10 จุด	-	-	-	5,000,000	-	- จำนวน 10 จุด	- ป้องกันและปราบปรามอาชญากรรม การรักษาความสงบเรียบร้อยและความปลอดภัย และการพัฒนาคุณภาพชีวิตของประชาชน	อบต.ศรีโพธิ์/กรมส่งเสริมฯ
5	โครงการเพิ่มประสิทธิภาพผู้ประสานงานสิ่งแวดล้อม อาชญากรรม	- เพิ่มประสิทธิภาพผู้ประสานงานสิ่งแวดล้อม อาชญากรรม	- อาชญากรรม 10 จุด	20,000	20,000	20,000	20,000	20,000	- ประสิทธิภาพผู้ประสานงานสิ่งแวดล้อม อาชญากรรม	- ประสิทธิภาพผู้ประสานงานสิ่งแวดล้อม อาชญากรรม	อบต.ศรีโพธิ์

๒.บัญชีโครงการพัฒนาท้องถิ่น

รายละเอียดโครงการพัฒนา  
แบบพัฒนาท้องถิ่นประจำปี (พ.ศ.๒๕๖๖ - ๒๕๗๐)  
องค์การบริหารส่วนตำบลศรีเมือง

หน้า ๖๖ จาก ๖๗

ก. ยุทธศาสตร์จังหวัดที่ ๕ การพัฒนาคน สังคม เศรษฐกิจและสิ่งแวดล้อม

ข. ยุทธศาสตร์การพัฒนาขององค์กรปกครองส่วนท้องถิ่นในเขตจังหวัด ๑. การพัฒนาโครงสร้างพื้นฐาน

ยุทธศาสตร์ที่ ๔ ด้านการสร้างความเข้มแข็งของชุมชนและการพัฒนาที่ยั่งยืน

๒. แผนงานอุตสาหกรรมและการโยธา (การพัฒนาโครงสร้างพื้นฐาน)

ที่	โครงการ	วัตถุประสงค์	เป้าหมาย (ผลผลิตของโครงการ)	งบประมาณ / ปี					ตัวชี้วัด (KPI)	ผลลัพธ์ที่ คาดว่าจะได้รับ	หน่วยงานที่ รับผิดชอบ
				2566	2567	2568	2569	2570			
1	โครงการขยายและปรับปรุงท่อ เมนประปาหมู่บ้าน หมู่ที่ 1	- เพื่อให้ประชาชนมีน้ำอุปโภค - บริโภค อย่างเพียงพอ	- ขยายและปรับปรุงท่อเมน ประปาในหมู่บ้าน	-	-	100,000	-	-	- ขยายและปรับปรุง ท่อเมนประปา หมู่ที่ 1	- ประชาชนมีน้ำ อุปโภคบริโภคอย่าง เพียงพอ	อบต. ศรีสมเด็จ
2	โครงการขยายและปรับปรุงท่อ เมนประปาหมู่บ้าน หมู่ที่ 2	- เพื่อให้ประชาชนมีน้ำอุปโภค - บริโภค อย่างเพียงพอ	- ขยายและปรับปรุงท่อเมน ประปาในหมู่บ้าน	-	-	-	500,000	-	- ขยายและปรับปรุง ท่อเมนประปา หมู่ที่ 2	- ประชาชนมีน้ำ อุปโภคบริโภคอย่าง เพียงพอ	อบต. ศรีสมเด็จ
3	โครงการขยายและปรับปรุงท่อ เมนประปาหมู่บ้าน หมู่ที่ 3	- เพื่อให้ประชาชนมีน้ำอุปโภค - บริโภค อย่างเพียงพอ	- ขยายและปรับปรุงท่อเมน ประปาในหมู่บ้าน	-	-	-	600,000	-	- ขยายและปรับปรุง ท่อเมนประปา หมู่ที่ 3	- ประชาชนมีน้ำ อุปโภคบริโภคอย่าง เพียงพอ	อบต. ศรีสมเด็จ
4	โครงการขยายและปรับปรุงท่อ เมนประปาหมู่บ้าน หมู่ที่ 4	- เพื่อให้ประชาชนมีน้ำอุปโภค - บริโภค อย่างเพียงพอ	- ขยายและปรับปรุงท่อเมน ประปาในหมู่บ้าน	-	-	-	100,000	-	- ขยายและปรับปรุง ท่อเมนประปา หมู่ที่ 4	- ประชาชนมีน้ำ อุปโภคบริโภคอย่าง เพียงพอ	อบต. ศรีสมเด็จ
5	โครงการขยายและปรับปรุงท่อ เมนประปาหมู่บ้าน หมู่ที่ 6	- เพื่อให้ประชาชนมีน้ำอุปโภค - บริโภค อย่างเพียงพอ	- ขยายและปรับปรุงท่อเมน ประปาในหมู่บ้าน	-	-	100,000	-	-	- ขยายและปรับปรุง ท่อเมนประปา หมู่ที่ 6	- ประชาชนมีน้ำ อุปโภคบริโภคอย่าง เพียงพอ	อบต. ศรีสมเด็จ
6	โครงการขยายและปรับปรุงท่อ เมนประปาหมู่บ้าน หมู่ที่ 7	- เพื่อให้ประชาชนมีน้ำอุปโภค - บริโภค อย่างเพียงพอ	- ขยายและปรับปรุงท่อเมน ประปาในหมู่บ้าน	-	-	100,000	-	-	- ขยายและปรับปรุง ท่อเมนประปา หมู่ที่ 7	- ประชาชนมีน้ำ อุปโภคบริโภคอย่าง เพียงพอ	อบต. ศรีสมเด็จ

๓. บัญชีโครงการพัฒนาท้องถิ่น

รายละเอียดโครงการพัฒนา  
แผนพัฒนาท้องถิ่นประจำปี (พ.ศ. ๒๕๖๖ - ๒๕๖๗)  
องค์การบริหารส่วนตำบลศรีสะเกษ

www.bs.com

ก. ยุทธศาสตร์จังหวัด ๕ การพัฒนาคน สังคม เศรษฐกิจและสิ่งแวดล้อม  
ข. ยุทธศาสตร์การพัฒนาขององค์การปกครองส่วนท้องถิ่นในจังหวัด ๓ การพัฒนาโครงสร้างพื้นฐาน  
ยุทธศาสตร์ที่ ๕ ด้านการสร้างความเข้มแข็งของชุมชนและการพัฒนาที่ยั่งยืน  
๒ แผนงานอุตสาหกรรมและการโยธา (การพัฒนาโครงสร้างพื้นฐาน)

ที่	โครงการ	วัตถุประสงค์	เป้าหมาย (ผลผลิตของโครงการ)	งบประมาณ / ปี					ตัวชี้วัด (KPI)	ผลลัพธ์ที่ คาดว่าจะได้รับ	หน่วยงานที่ รับผิดชอบ
				2566	2567	2568	2569	2570			
7	โครงการขยายและปรับปรุง ท่อเมนประปาหมู่บ้าน หมู่ที่ 8	- เพื่อให้ประชาชนมีน้ำอุปโภค - บริโภคอย่างเพียงพอ	- ขยายและปรับปรุงท่อเมน ประปาในหมู่บ้าน	-	-	100,000	-	-	- ขยายและปรับปรุงท่อเมนประปา หมู่ที่ 8	- ประชาชนมีน้ำ อุปโภคบริโภคอย่าง เพียงพอ	อบต. ศรีสมเด็จ
8	โครงการขยายเขตไฟฟ้าเพื่อ การเกษตร ม.1	- เพื่อให้ประชาชนมีไฟฟ้าใช้ เพื่อการเกษตรอย่างทั่วถึง	- ไฟฟ้าใช้เพื่อการเกษตรอย่าง ทั่วถึง	-	-	200,000	-	-	- ไฟฟ้าเพื่อการเกษตร จำนวน ... แห่ง	- ประชาชนมี กระแสไฟฟ้าใช้อย่าง ทั่วถึง	อบต. ศรีสมเด็จ
9	โครงการซ่อมแซมถนนลูกรัง เพื่อการเกษตร ม.2 สายสาม แยกโรงเรียนอนุบาลวิทยัง ถึง สวนยางพารา นายศักดิ์ การนา	- เพื่อให้การสัญจรไปมาสะดวก	- ผิวจราจรกว้าง 3 เมตร ระยะทาง 57 เมตร หนาเฉลี่ย 01.5 เมตร พร้อมปรับเกรดเกลี่ย แต่งเรียบ รายละเอียดตามแบบ แปลนของ อบต. ศรีสมเด็จ	50,000	-	-	-	-	- ถนนลูกรังเพื่อการเกษตร ม.2 สาย สามแยกโรงเรียนอนุบาลวิทยัง ถึง สวน ยางพารา นายศักดิ์การนา ระยะทาง 570 เมตร หนาเฉลี่ย 01.5 เมตร พร้อม ปรับเกรดเกลี่ยแต่งเรียบ รายละเอียด ตามแบบแปลนของ อบต. ศรีสมเด็จ	- การสัญจรไปมา สะดวกยิ่งขึ้น	อบต. ศรีสมเด็จ
10	โครงการซ่อมแซมถนนลูกรัง เพื่อการเกษตร ม.2 สายหมู่ที่ 2 บ้านหนองแสง จากหนองเต่า ถึง สามแยกตลาดยาง หมู่ที่ 6 บ้านหนองอีตุ้ม	- เพื่อให้การสัญจรไปมาสะดวก	- ผิวจราจรกว้าง 4 เมตร ระยะทาง 60 เมตร หนาเฉลี่ย 01.5 เมตร พร้อมปรับเกรดเกลี่ย แต่งเรียบ รายละเอียดตามแบบ แปลนของ อบต. ศรีสมเด็จ	70,000	-	-	-	-	- ถนนลูกรังเพื่อการเกษตร ม.2 สาย หมู่ที่ 2 บ้านหนองแสง จากหนองเต่า ถึง สามแยกตลาดยาง หมู่ที่ 6 บ้าน หนองอีตุ้ม ระยะทาง 700 เมตร หนา เฉลี่ย 01.5 เมตร พร้อมปรับเกรดเกลี่ย แต่งเรียบ รายละเอียดตามแบบแปลน ของ อบต. ศรีสมเด็จ	- การสัญจรไปมา สะดวกยิ่งขึ้น	อบต. ศรีสมเด็จ

๒. วัตถุประสงค์โครงการพัฒนาท้องถิ่น

จากมติของคณะกรรมการพัฒนา  
แผนพัฒนาท้องถิ่นจังหวัด (พ.ศ. ๒๕๖๖ - ๒๕๗๐)  
องค์การบริหารส่วนตำบลศรีสมเด็จ

- ก. ยุทธศาสตร์จังหวัดที่ ๕ การพัฒนาคน สังคม เศรษฐกิจและสิ่งแวดล้อม  
ข. ยุทธศาสตร์การพัฒนาขององค์การบริหารส่วนท้องถิ่นในเขตจังหวัด ๒. การพัฒนาโครงสร้างพื้นฐาน  
ยุทธศาสตร์ที่ ๕ ด้านการสร้างเสริมความเข้มแข็งของชุมชนและการพัฒนาที่ยั่งยืน  
๒. แผนงานอุตสาหกรรมและการโยธา (การพัฒนาโครงสร้างพื้นฐาน)

ที่	โครงการ	วัตถุประสงค์	เป้าหมาย (ผลผลิตของโครงการ)	งบประมาณ / ปี					ตัวชี้วัด (KPI)	ผลลัพธ์ที่ คาดว่าจะได้รับ	หน่วยงานที่ รับผิดชอบ
				2566	2567	2568	2569	2570			
11	โครงการซ่อมแซมถนนลูกรัง เพื่อการเกษตร ม.2 สายจาก สามแยก ถนนลาดยาง หมู่ที่ 2 บ้านหนองแสง ถึงสามแยกถนน ลูกรัง หมู่ที่ 6 บ้านหนองอีตูม	- เพื่อให้การสัญจร ไปมาสะดวก	- ผิวจราจรกว้าง 4 เมตร ระยะทาง 1,550 เมตร หนา เฉลี่ย 01.5 เมตร พร้อมปรับ เกรดเกลี่ยแต่งเรียบ รายละเอียดตามแบบ แปลน ของ อบต. ศรีสมเด็จ	150,000	-	-	-	-	- ถนนลูกรัง เพื่อการเกษตร ม.2 สายจาก สามแยกถนนลาดยาง หมู่ที่ 2 บ้านหนอง แสง ถึง สามแยกถนนลูกรัง หมู่ที่ 6 บ้าน หนองอีตูม ระยะทาง 1,550 เมตร หนาเฉลี่ย 01.5 เมตร พร้อมปรับเกรดเกลี่ยแต่งเรียบ รายละเอียดตามแบบแปลนของ อบต. ศรีสมเด็จ	- การสัญจรไปมา สะดวกยิ่งขึ้น	อบต. ศรีสมเด็จ
12	โครงการซ่อมแซมถนนลูกรัง เพื่อการเกษตร ม.3 สายจาก บ้านนาบอนอินทร์ สุวรรณภูมิ ถึงบ้านนาบอนสุวรรณ ก้องบุญไทย	- เพื่อให้การสัญจร ไปมาสะดวก	- ผิวจราจรกว้าง 4 เมตร ระยะทาง 240 เมตร หนา เฉลี่ย 01.5 เมตร พร้อมปรับ เกรดเกลี่ยแต่งเรียบ รายละเอียดตามแบบ แปลน ของ อบต. ศรีสมเด็จ	40,000	-	-	-	-	- ถนนลูกรัง เพื่อการเกษตร ม.3 สายจาก บ้านนาบอนอินทร์ สุวรรณภูมิ ถึงบ้านนา บอนสุวรรณ ก้องบุญไทย ระยะทาง 240 เมตร หนาเฉลี่ย 01.5 เมตร พร้อมปรับเกรดเกลี่ย แต่งเรียบ รายละเอียดตามแบบแปลนของ อบต. ศรีสมเด็จ	- การสัญจรไปมา สะดวกยิ่งขึ้น	อบต. ศรีสมเด็จ
13	โครงการซ่อมแซมถนนลูกรัง เพื่อการเกษตร ม.3 สายจาก บ้านนาบอนประกาย สุวันนา ถึง สามแยกถนนลาดยาง สายบ้านหนองแวง ถึงบ้านคำกู่	- เพื่อให้การสัญจร ไปมาสะดวก	- ผิวจราจรกว้าง 4 เมตร ระยะทาง 350 เมตร หนา เฉลี่ย 01.5 เมตร พร้อมปรับ เกรดเกลี่ยแต่งเรียบ รายละเอียดตามแบบ แปลน ของ อบต. ศรีสมเด็จ	60,000	-	-	-	-	- ถนนลูกรัง เพื่อการเกษตร ม.3 สายจาก บ้านนาบอนประกาย สุวันนา ถึง สามแยก ถนนลาดยาง สายบ้านหนองแวง ถึงบ้านคำ กู่ ระยะทาง 350 เมตร หนาเฉลี่ย 01.5 เมตร พร้อมปรับเกรดเกลี่ยแต่งเรียบ รายละเอียดตามแบบแปลนของ อบต. ศรีสมเด็จ	- การสัญจรไปมา สะดวกยิ่งขึ้น	อบต. ศรีสมเด็จ

ก. ยุทธศาสตร์จังหวัดที่ ๕ การพัฒนา สังคม เศรษฐกิจและสิ่งแวดล้อม

ข. ยุทธศาสตร์การพัฒนาขององค์การบริหารส่วนท้องถิ่นในเขตจังหวัด ๓. การพัฒนาโครงสร้างพื้นฐาน

ยุทธศาสตร์ที่ ๔ ด้านการสร้างความเข้มแข็งของชุมชนและการพัฒนาที่ยั่งยืน

๒. แผนงานอุตสาหกรรมและการโยธา (การพัฒนาโครงสร้างพื้นฐาน)

ที่	โครงการ	วัตถุประสงค์	เป้าหมาย (ต่อผลผลิตของโครงการ)	งบประมาณ / ปี					ตัวชี้วัด (KPI)	ผลลัพธ์ที่ คาดว่าจะได้รับ	หน่วยงานที่ รับผิดชอบ
				2566	2567	2568	2569	2570			
14	โครงการซ่อมแซมถนนลูกรัง เพื่อการเกษตร ม.3 สายจาก สามแยกตลาดยาง สายบ้านหนองแวง ถึงบ้าน คำกุง ถึงนาผู้ช่วยผู้ใหญ่บ้าน ค.หนองแวง	- เพื่อให้การสัญจรไป มาสะดวก	- มีความกว้าง 4 เมตร ระยะทาง 240 เมตร หนา เฉลี่ย 01.5 เมตร พร้อมปรับ เกรดเกลี่ยแต่งเรียบ รายละเอียดตามแบบแปลน ของ อบต. ศรีสมเด็จ	50,000	-	-	-	-	- ถนนลูกรัง เพื่อการเกษตร ม.3 สายจาก สามแยกตลาดยาง สายบ้านหนองแวง ถึงบ้าน คำกุง ถึง นาผู้ช่วยผู้ใหญ่บ้าน ค.หนองแวง ระยะทาง 240 เมตร หนาเฉลี่ย 01.5 เมตร พร้อมปรับเกรดเกลี่ยแต่งเรียบ รายละเอียด ตามแบบแปลนของ อบต. ศรีสมเด็จ	- การสัญจรไปมา สะดวกยิ่งขึ้น	อบต. ศรีสมเด็จ
15	โครงการซ่อมแซมถนนลูกรัง เพื่อการเกษตร ม.3 สายจาก สามแยกถนนตลาดยาง สาย บ้านหนองแวง ไปบ้านคำกุง ถึงสะพานไม้ข้ามลำห้วยพญาชัย	- เพื่อให้การสัญจรไป มาสะดวก	- มีความกว้าง 4 เมตร ระยะทาง 700 เมตร หนา เฉลี่ย 01.5 เมตร พร้อมปรับ เกรดเกลี่ยแต่งเรียบ รายละเอียดตามแบบแปลน ของ อบต. ศรีสมเด็จ	90,000	-	-	-	-	- ถนนลูกรัง เพื่อการเกษตร ม.3 สายจาก สามแยกถนนตลาดยาง สายบ้านหนองแวง ไป บ้านคำกุง ถึงสะพานไม้ข้ามลำห้วยพญาชัย ห้วยบ้าน ระยะทาง 700 เมตร หนาเฉลี่ย 01.5 เมตร พร้อมปรับเกรดเกลี่ยแต่งเรียบ รายละเอียดตามแบบแปลนของ อบต. ศรีสมเด็จ	- การสัญจรไปมา สะดวกยิ่งขึ้น	อบต. ศรีสมเด็จ
16	โครงการซ่อมแซมถนนลูกรัง เพื่อการเกษตร ม.3 สายจาก สามแยกถนนตลาดยาง สาย บ้านหนองแวง ไปบ้านคำกุง ถึงสะพานไม้ข้าม ลำห้วยพญาชัย	- เพื่อให้การสัญจรไป มาสะดวก	- มีความกว้าง 4 เมตร ระยะทาง 820 เมตร หนา เฉลี่ย 01.5 เมตร พร้อมปรับ เกรดเกลี่ยแต่งเรียบ รายละเอียดตามแบบแปลน ของ อบต. ศรีสมเด็จ	100,000	-	-	-	-	- ถนนลูกรัง เพื่อการเกษตร ม.3 สายจาก สามแยกถนนตลาดยาง สายบ้านหนองแวง ไป บ้านคำกุง ถึง สะพานไม้ข้ามลำห้วยพญาชัย ระยะทาง 820 เมตร หนาเฉลี่ย 01.5 เมตร พร้อมปรับเกรดเกลี่ยแต่งเรียบ รายละเอียด ตามแบบแปลนของ อบต. ศรีสมเด็จ	- การสัญจรไปมา สะดวกยิ่งขึ้น	อบต. ศรีสมเด็จ



๓. บัญชีโครงการพัฒนาท้องถิ่น

รายละเอียดโครงการพัฒนา  
แผนพัฒนาท้องถิ่นประจำปี (พ.ศ.๒๕๖๖ - ๒๕๖๘)  
องค์การบริหารส่วนตำบลศรีสมเด็จ

- ก. ยุทธศาสตร์จังหวัดที่ ๕ การพัฒนาคน สังคม เศรษฐกิจและสิ่งแวดล้อม  
ข. ยุทธศาสตร์การพัฒนาขององค์กรปกครองส่วนท้องถิ่นในเขตจังหวัด ๑. การพัฒนาโครงสร้างพื้นฐาน  
ยุทธศาสตร์ที่ ๔ ด้านการสร้างเสริมความเข้มแข็งของชุมชนและการพัฒนาที่ยั่งยืน  
๒. แผนงานอุตสาหกรรมและการโยธา (การพัฒนาโครงสร้างพื้นฐาน)

ที่	โครงการ	วัตถุประสงค์	เป้าหมาย (ผลผลิตของโครงการ)	งบประมาณ / ปี					ตัวชี้วัด (KPI)	ผลลัพธ์ที่ คาดว่าจะได้รับ	หน่วยงานที่ รับผิดชอบ
				2566	2567	2568	2569	2570			
17	โครงการซ่อมแซมถนนลูกรัง เพื่อการเกษตร ม.3 สายจาก สามแยกถนนลาดยาง พท.2041 ถึงบ้าน นายบุญรัตน์ มูลชาติ	- เพื่อให้การสัญจรไป มาสะดวก	- ผิวจราจรกว้าง 4 เมตร ระยะทาง 240 เมตร หนา เฉลี่ย 01.5 เมตร พร้อมปรับ เกรดเกลี่ยแต่งเรียบ รายละเอียดตามแบบแปลน ของ อบต. ศรีสมเด็จ	50,000	-	-	-	-	- ถนนลูกรังเพื่อการเกษตร ม.3 สายจาก สามแยกถนนลาดยาง พท.2041 ถึงบ้าน นายบุญรัตน์ มูลชาติ ระยะทาง 240 เมตร หนาเฉลี่ย 01.5 เมตร พร้อมปรับเกรดเกลี่ย แต่งเรียบ รายละเอียดตามแบบแปลนของ อบต. ศรีสมเด็จ	- การสัญจรไปมา สะดวกยิ่งขึ้น	อบต. ศรีสมเด็จ
18	โครงการซ่อมแซมถนนลูกรัง เพื่อการเกษตร ม.5 สายจาก สามแยกบ้าน นายอ้อย การะฮ่อ ถึงลำห้วยพญาชัย	- เพื่อให้การสัญจรไป มาสะดวก	- ผิวจราจรกว้าง 3.5 เมตร ระยะทาง 620 เมตร หนา เฉลี่ย 0.15 เมตร พร้อมปรับ เกรดเกลี่ยแต่งเรียบ รายละเอียดตามแบบแปลน ของ อบต. ศรีสมเด็จ	50,000	-	-	-	-	- ถนนลูกรังเพื่อการเกษตร ม.5 สายจากสามแยกบ้านนายอ้อย การะฮ่อ ถึง ลำห้วยพญาชัย ระยะทาง 500 เมตร หนา เฉลี่ย 0.15 เมตร พร้อมปรับเกรดเกลี่ยแต่ง เรียบ รายละเอียดตามแบบแปลนของ อบต. ศรีสมเด็จ	- การสัญจรไปมา สะดวกยิ่งขึ้น	อบต. ศรีสมเด็จ
19	โครงการซ่อมแซมถนนลูกรัง เพื่อการเกษตร ม.5 สายจาก บ้านนายเจริญ งามภูวนัย ถึงนายนายเทพนม เจริญแนว	- เพื่อให้การสัญจรไป มาสะดวก	- ผิวจราจรกว้าง 6 เมตร ระยะทาง 800 เมตร หนา เฉลี่ย 0.15 เมตร พร้อมปรับ เกรดเกลี่ยแต่งเรียบ รายละเอียดตามแบบแปลน ของ อบต. ศรีสมเด็จ	150,000	-	-	-	-	- ถนนลูกรังเพื่อการเกษตร ม.5 สายจาก บ้านนายเจริญ งามภูวนัย ถึงนายนายเทพนม เจริญแนว ระยะทาง 800 เมตร หนาเฉลี่ย 0.15 เมตร พร้อมปรับเกรด เกลี่ยแต่งเรียบ รายละเอียดตามแบบแปลน ของ อบต. ศรีสมเด็จ	- การสัญจรไปมา สะดวกยิ่งขึ้น	อบต. ศรีสมเด็จ

๒. บัญชีโครงการพัฒนาท้องถิ่น

รายละเอียดโครงการพัฒนา  
แผนพัฒนาท้องถิ่นประจำปี (พ.ศ. ๒๕๖๖ - ๒๕๗๐)  
องค์การบริหารส่วนตำบลศรีสมเด็จ

- ก. ยุทธศาสตร์จังหวัดที่ ๕ การพัฒนาคน สังคม เศรษฐกิจและสิ่งแวดล้อม  
ข. ยุทธศาสตร์การพัฒนาขององค์กรปกครองส่วนท้องถิ่นในเขตจังหวัด ๓. การพัฒนาโครงสร้างพื้นฐาน  
ยุทธศาสตร์ที่ ๕ ด้านการสร้างความเข้มแข็งของชุมชนและการพัฒนาที่ยั่งยืน  
๒. แผนงานอุตสาหกรรมและการโยธา (การพัฒนาโครงสร้างพื้นฐาน)

ที่	โครงการ	วัตถุประสงค์	เป้าหมาย (ผลผลิตของโครงการ)	งบประมาณ / ปี					ตัวชี้วัด (KPI)	ผลลัพธ์ที่ คาดว่าจะได้รับ	หน่วยงานที่ รับผิดชอบ
				2566	2567	2568	2569	2570			
20	โครงการซ่อมแซมถนนลูกรังเพื่อการเกษตร ๓.5 สายจากสามแยกถนนลาดยาง สายบ้านหนองแวง ไป บ้านคำกุง ถึงบ้านนายอ้อย การละอ	- เพื่อให้การสัญจรไปมาสะดวก	- มีจากราวกว้าง 3.5 เมตร ระยะทาง 950 เมตร หนาเฉลี่ย 0.15 เมตร พร้อมปรับเกรดเกลี่ยแต่งเรียบ รายละเอียดตามแบบแปลนของ อบต. ศรีสมเด็จ	90,000	-	-	-	-	- ถนนลูกรังเพื่อการเกษตร ๓.5 สายจากสามแยกถนนลาดยาง สายบ้านหนองแวง ถึงบ้านคำกุง ถึงบ้านนายอ้อย การลดระยะทาง 950 เมตร หนาเฉลี่ย 0.15 เมตร พร้อมปรับเกรดเกลี่ยแต่งเรียบ รายละเอียดตามแบบแปลนของ อบต. ศรีสมเด็จ	- การสัญจรไปมาสะดวกยิ่งขึ้น	อบต. ศรีสมเด็จ
21	โครงการซ่อมแซมถนนลูกรังเพื่อการเกษตร ๓.5 สายจากบ้านนางเลิศ สุวันนา ถึงถนนลาดยาง สายบ้านคำกุง ถึงหมู่ ๖	- เพื่อให้การสัญจรไปมาสะดวก	- มีจากราวกว้าง 4 เมตร ระยะทาง 500 เมตร หนาเฉลี่ย 0.15 เมตร พร้อมปรับเกรดเกลี่ยแต่งเรียบ รายละเอียดตามแบบแปลนของ อบต. ศรีสมเด็จ	60,000	-	-	-	-	- ถนนลูกรังเพื่อการเกษตร ๓.5 สายจากบ้านนางเลิศ สุวันนา ถึงถนนลาดยาง สาย บ้านคำกุง ถึงหมู่ ๖ ระยะทาง 500 เมตร หนาเฉลี่ย 0.15 เมตร พร้อมปรับเกรดเกลี่ยแต่งเรียบ รายละเอียดตามแบบแปลนของ อบต. ศรีสมเด็จ	- การสัญจรไปมาสะดวกยิ่งขึ้น	อบต. ศรีสมเด็จ
22	โครงการซ่อมแซมถนนลูกรังเพื่อการเกษตร ๓.5 สายจากบ้านนายสมใจ แซ่ซิ่น ถึงบ้านนายจันทู แซ่คำ	- เพื่อให้การสัญจรไปมาสะดวก	- มีจากราวกว้าง 3.50 เมตร ระยะทาง 500 เมตร หนาเฉลี่ย 0.15 เมตร พร้อมปรับเกรดเกลี่ยแต่งเรียบ รายละเอียดตามแบบแปลนของ อบต. ศรีสมเด็จ	60,000	-	-	-	-	- ถนนลูกรังเพื่อการเกษตร ๓.5 สายจากบ้านนายสมใจ แซ่ซิ่น ถึง บ้านนายจันทู แซ่คำ ระยะทาง 500 เมตร หนาเฉลี่ย 0.15 เมตร พร้อมปรับเกรดเกลี่ยแต่งเรียบ รายละเอียดตามแบบแปลนของ อบต. ศรีสมเด็จ	- การสัญจรไปมาสะดวกยิ่งขึ้น	อบต. ศรีสมเด็จ

๒. บัญชีโครงการพัฒนาท้องถิ่น

รายละเอียดโครงการพัฒนา  
แผนพัฒนาท้องถิ่นประจำปี (พ.ศ.๒๕๖๖ - ๒๕๗๐)  
องค์การบริหารส่วนตำบลศรีสมเด็จ

ก. ยุทธศาสตร์จังหวัดที่ ๕ การพัฒนาคน สังคม เศรษฐกิจและสิ่งแวดล้อม

ข. ยุทธศาสตร์การพัฒนาขององค์กรปกครองส่วนท้องถิ่นในเขตจังหวัด ๑. การพัฒนาโครงสร้างพื้นฐาน

ยุทธศาสตร์ที่ ๔ ด้านการสร้างเสริมความเข้มแข็งของชุมชนและการพัฒนาที่ยั่งยืน

๒. แผนงานอุตสาหกรรมและการโยธา (การพัฒนาโครงสร้างพื้นฐาน)

ที่	โครงการ	วัตถุประสงค์	เป้าหมาย (ผลผลิตของโครงการ)	งบประมาณ / ที่มา					ตัวชี้วัด (KPI)	ผลลัพธ์ที่ คาดว่าจะได้รับ	หน่วยงานที่ รับผิดชอบ
				2566	2567	2568	2569	2570			
23	โครงการซ่อมแซมถนนลูกรังเพื่อการเกษตร ๖.6 สายจากบ้านนายวิชัย ศรีจันทร์ ถึงสายแยกถนนลูกรัง หมู่ที่ 2	- เพื่อให้การสัญจรไปมาสะดวก	- ผิวจราจรกว้าง 3 เมตร ระยะทาง 400 เมตร หนาเฉลี่ย 0.15 เมตร พร้อมปรับเกรดเกลี่ยแต่งเรียบ รายละเอียดตามแบบแปลนของ อบต. ศรีสมเด็จ	50,000	-	-	-	-	- ถนนลูกรังเพื่อการเกษตร ๖.6 สายจากบ้านนายวิชัย ศรีจันทร์ ถึงสายแยกถนนลูกรัง หมู่ที่ 2 ระยะทาง 400 เมตร หนาเฉลี่ย 0.15 เมตร พร้อมปรับเกรดเกลี่ยแต่งเรียบ รายละเอียดตามแบบแปลนของ อบต. ศรีสมเด็จ	- การสัญจรไปมา สะดวกยิ่งขึ้น	อบต. ศรีสมเด็จ
24	โครงการซ่อมแซมถนนลูกรังเพื่อการเกษตร ๖.6 สายจากบ้านนายวิจิตร ชมภูทัศน์ ถึงสะพานคอนกรีตข้ามลำห้วยพริก	- เพื่อให้การสัญจรไปมาสะดวก	- ผิวจราจรกว้าง 4 เมตร ระยะทาง 550 เมตร หนาเฉลี่ย 0.15 เมตร พร้อมปรับเกรดเกลี่ยแต่งเรียบ รายละเอียดตามแบบแปลนของ อบต. ศรีสมเด็จ	80,000	-	-	-	-	- ถนนลูกรังเพื่อการเกษตร ๖.6 สายจากบ้านนายวิจิตร ชมภูทัศน์ ถึงสะพานคอนกรีตข้ามลำห้วยพริก ระยะทาง 550 เมตร หนาเฉลี่ย 0.15 เมตร พร้อมปรับเกรดเกลี่ยแต่งเรียบ รายละเอียดตามแบบแปลนของ อบต. ศรีสมเด็จ	- การสัญจรไปมา สะดวกยิ่งขึ้น	อบต. ศรีสมเด็จ
25	โครงการซ่อมแซมถนนลูกรังเพื่อการเกษตร ๖.6 สายจากสามแยกวัดท่าสามัคคี หมู่ที่ 6 ถึงสามแยกถนนคอนกรีต หมู่ที่ 8	- เพื่อให้การสัญจรไปมาสะดวก	- ผิวจราจรกว้าง 4 เมตร ระยะทาง 1,100 เมตร หนาเฉลี่ย 0.15 เมตร พร้อมปรับเกรดเกลี่ยแต่งเรียบ รายละเอียดตามแบบแปลนของ อบต. ศรีสมเด็จ	150,000	-	-	-	-	- ถนนลูกรังเพื่อสามแยกเกษตร ๖.6 สายจากสามแยกวัดท่าสามัคคี หมู่ที่ 6 ถึงสามแยกถนนคอนกรีต หมู่ที่ 8 ระยะทาง 1,100 เมตร หนาเฉลี่ย 0.15 เมตร พร้อมปรับเกรดเกลี่ยแต่งเรียบ รายละเอียดตามแบบแปลนของ อบต. ศรีสมเด็จ	- การสัญจรไปมา สะดวกยิ่งขึ้น	อบต. ศรีสมเด็จ
26	โครงการซ่อมแซมถนนลูกรังเพื่อการเกษตร ๖.6 สายจากสามแยกถนนลาดยาง สายบ้านสีแยก ไปบ้านคำกุง ถึงบ้านซำ หมู่ที่ 6 บ้านหนองอูม	- เพื่อให้การสัญจรไปมาสะดวก	- ผิวจราจรกว้าง 4 เมตร ระยะทาง 700 เมตร หนาเฉลี่ย 0.15 เมตร พร้อมปรับเกรดเกลี่ยแต่งเรียบ รายละเอียดตามแบบแปลนของ อบต. ศรีสมเด็จ	90,000	-	-	-	-	- ถนนลูกรังเพื่อการเกษตร ๖.6 สายจากสามแยกถนนลาดยาง สายบ้านสีแยก ไปบ้านคำกุง ถึงบ้านซำ หมู่ที่ 6 บ้านหนองอูม ระยะทาง 700 เมตร หนาเฉลี่ย 0.15 เมตร พร้อมปรับเกรดเกลี่ยแต่งเรียบ รายละเอียดตามแบบแปลนของ อบต. ศรีสมเด็จ	- การสัญจรไปมา สะดวกยิ่งขึ้น	อบต. ศรีสมเด็จ

ก. ยุทธศาสตร์จังหวัดที่ ๕ การพัฒนาคน สังคม เศรษฐกิจและสิ่งแวดล้อม  
ข. ยุทธศาสตร์การพัฒนาขององค์กรปกครองส่วนท้องถิ่นในเขตจังหวัด ๓. การพัฒนาโครงสร้างพื้นฐาน  
ยุทธศาสตร์ที่ ๕ ด้านด้านการสร้างความเข้มแข็งของชุมชนและการพัฒนาที่ยั่งยืน  
๒. แผนงานอุตสาหกรรมและการโยธา (การพัฒนาโครงสร้างพื้นฐาน)

ที่	โครงการ	วัตถุประสงค์	เป้าหมาย (ผลผลิตของโครงการ)	งบประมาณ / ปี					ตัวชี้วัด (KPI)	ผลลัพธ์ที่ คาดว่าจะได้รับ	หน่วยงานที่ รับผิดชอบ
				2566	2567	2568	2569	2570			
27	โครงการซ่อมแซมถนนลูกรัง เพื่อการเกษตร ๓.7 สายจาก นางสาวสุภาพร พะยะจิต ถึง บ้านนายสมร อากันนอก	- เพื่อให้การสัญจรไป มาสะดวก	- ผิวจราจรกว้าง 4 เมตร ระยะทาง 640 เมตร หนา เฉลี่ย 0.15 เมตร พร้อมปรับ เกรดเกลี่ยแต่งเรียบ รายละเอียดตามแบบแปลน ของ อบต. ศรีสมเด็จ	70,000	-	-	-	-	- ถนนลูกรัง เพื่อการเกษตร ๓.7 สายจากนางสาวสุภาพร พะยะจิต ถึงบ้าน นายสมร อากันนอก ระยะทาง 640 เมตร หนาเฉลี่ย 0.15 เมตร พร้อมปรับเกรดเกลี่ยแต่งเรียบ รายละเอียด ตามแบบแปลนของ อบต. ศรีสมเด็จ	- การสัญจร ไปมา สะดวก ยิ่งขึ้น	อบต. ศรีสมเด็จ
28	โครงการซ่อมแซมถนนลูกรัง เพื่อการเกษตร ๓.7 สายจาก แยกหนองโคกหนองงู ถึง บ้านนายอำนาจ เนตรวงศ์	- เพื่อให้การสัญจรไป มาสะดวก	- ผิวจราจรกว้าง 4 เมตร ระยะทาง 640 เมตร หนา เฉลี่ย 0.15 เมตร พร้อมปรับ เกรดเกลี่ยแต่งเรียบ รายละเอียดตามแบบแปลน ของ อบต. ศรีสมเด็จ	70,000	-	-	-	-	- ถนนลูกรัง เพื่อการเกษตร ๓.7 สายจาก แยกหนองโคกหนองงู ถึง บ้านนายอำนาจ เนตรวงศ์ ระยะทาง 640 เมตร หนาเฉลี่ย 0.15 เมตร พร้อมปรับเกรด เกลี่ยแต่งเรียบ รายละเอียดตามแบบแปลน ของ อบต. ศรีสมเด็จ	- การสัญจร ไปมา สะดวก ยิ่งขึ้น	อบต. ศรีสมเด็จ
29	โครงการซ่อมแซมถนนลูกรัง เพื่อการเกษตร ๓.7 สายจาก นายสุนทร การนา ถึง บ้านแยกคอนกรีต นายอรอินทร์ แก้วกา	- เพื่อให้การสัญจรไป มาสะดวก	- ผิวจราจรกว้าง 4 เมตร ระยะทาง 640 เมตร หนา เฉลี่ย 0.15 เมตร พร้อมปรับ เกรดเกลี่ยแต่งเรียบ รายละเอียดตามแบบแปลน ของ อบต. ศรีสมเด็จ	70,000	-	-	-	-	- ถนนลูกรัง เพื่อการเกษตร ๓.7 สายจากนายสุนทร การนา ถึงบ้านแยกคอนกรีตนายอรอินทร์ แก้วกา ระยะทาง 640 เมตร หนาเฉลี่ย 0.15 เมตร พร้อมปรับเกรดเกลี่ยแต่งเรียบ รายละเอียดตามแบบแปลนของ อบต. ศรีสมเด็จ	- การสัญจร ไปมา สะดวก ยิ่งขึ้น	อบต. ศรีสมเด็จ

๒. บัญชีโครงการพัฒนาท้องถิ่น

รายละเอียดโครงการพัฒนา  
แผนพัฒนาท้องถิ่นประจำปี (พ.ศ.๒๕๖๖ - ๒๕๗๐)  
องค์การบริหารส่วนตำบลศรีสมเด็จ

หน้า 14-๑๖

- ก. ยุทธศาสตร์จังหวัดที่ ๕ การพัฒนาคน สังคม เศรษฐกิจและสิ่งแวดล้อม  
ข. ยุทธศาสตร์การพัฒนาขององค์กรปกครองส่วนท้องถิ่นในเขตจังหวัด ๓. การพัฒนาโครงสร้างพื้นฐาน  
ยุทธศาสตร์ที่ ๔ ด้านการสร้างเสริมความเข้มแข็งของชุมชนและการพัฒนาที่ยั่งยืน  
๒. แผนงานอุตสาหกรรมและการโยธา (การพัฒนาโครงสร้างพื้นฐาน)

ที่	โครงการ	วัตถุประสงค์	เป้าหมาย (ผลผลิตของโครงการ)	งบประมาณ / งบฯ					ตัวชี้วัด (KPI)	ผลลัพธ์ที่ คาดว่าจะได้รับ	หน่วยงานที่ รับผิดชอบ
				2566	2567	2568	2569	2570			
30	โครงการซ่อมแซมถนนลูกรัง เพื่อการเกษตร ม.7 สายจาก บ้านบางเรือ่ ยานกาย ถึงนา นายหนูแดง นาดีแสน ไป ลำห้วยพญาชัย	- เพื่อให้การสัญจรไป มาสะดวก	- ผิวจราจรกว้าง 4 เมตร ระยะทาง 640 เมตร หนา เฉลี่ย 0.15 เมตร พร้อมปรับ เกรดเกลี่ยแต่งเรียบ รายละเอียดตามแบบฯ ของ อบต. ศรีสมเด็จ	70,000	-	-	-	-	- ถนนลูกรัง เพื่อการเกษตร ม.7 สายจากนา นายเรือ่ ยานกาย ถึงนายหนูแดง นาดี แสน ไปลำห้วยพญาชัยระยะทาง 640 เมตร หนาเฉลี่ย 0.15 เมตร พร้อมปรับเกรดเกลี่ย แต่งเรียบ รายละเอียดตามแบบแปลนของ อบต. ศรีสมเด็จ	- การสัญจร ไปมา สะดวก ยิ่งขึ้น	อบต. ศรีสมเด็จ
31	โครงการซ่อมแซมถนนลูกรัง เพื่อการเกษตร ม.8 สายจาก บ้านบางพริ้ง มาครึมถึง หนองกุดอีตู	- เพื่อให้การสัญจรไป มาสะดวก	- ผิวจราจรกว้าง 3 เมตร ระยะทาง 500 เมตร หนา เฉลี่ย 0.15 เมตร พร้อมปรับ เกรดเกลี่ยแต่งเรียบ รายละเอียดตามแบบฯ ของ อบต. ศรีสมเด็จ	50,000	-	-	-	-	- ถนนลูกรัง เพื่อการเกษตร ม.8 สายจาก บ้านบางพริ้ง มาครึมถึง หนองกุดอีตู ระยะทาง 500 เมตร หนาเฉลี่ย 0.15 เมตร พร้อมปรับเกรดเกลี่ยแต่งเรียบ รายละเอียด ตามแบบแปลนของ อบต. ศรีสมเด็จ	- การสัญจร ไปมา สะดวก ยิ่งขึ้น	อบต. ศรีสมเด็จ
32	โครงการซ่อมแซมถนนลูกรัง เพื่อการเกษตร ม.8 สายจาก บ้านนางจ้อย ใจศิริ ถึง ฝายคอนกรีต หมู่ที่ 8	- เพื่อให้การสัญจรไป มาสะดวก	- ผิวจราจรกว้าง 3 เมตร ระยะทาง 800 เมตร หนา เฉลี่ย 0.15 เมตร พร้อมปรับ เกรดเกลี่ยแต่งเรียบ รายละเอียดตามแบบฯ ของ อบต. ศรีสมเด็จ	70,000	-	-	-	-	- ถนนลูกรัง เพื่อการเกษตร ม.8 สายจาก บ้านนางจ้อย ใจศิริ ถึงฝายคอนกรีต หมู่ที่ 8 ระยะทาง 800 เมตร หนาเฉลี่ย 0.15 เมตร พร้อมปรับเกรดเกลี่ยแต่งเรียบ รายละเอียด ตามแบบแปลนของ อบต. ศรีสมเด็จ	- การสัญจร ไปมา สะดวก ยิ่งขึ้น	อบต. ศรีสมเด็จ



ก. ยุทธศาสตร์จังหวัดที่ ๕ การพัฒนา สังคม เศรษฐกิจและสิ่งแวดล้อม  
ข. ยุทธศาสตร์การพัฒนาขององค์กรปกครองส่วนท้องถิ่นในเขตจังหวัด ๑. การพัฒนาโครงสร้างพื้นฐาน  
ยุทธศาสตร์ที่ ๔ ด้านด้านการสร้างความเข้มแข็งของชุมชนและการพัฒนาที่ยั่งยืน  
๒. แผนงานอุตสาหกรรมและการโยธา (การพัฒนาโครงสร้างพื้นฐาน)

ที่	โครงการ	วัตถุประสงค์	เป้าหมาย (ผลผลิตของโครงการ)	งบประมาณ / ที่มา					ตัวชี้วัด (KPI)	ผลลัพธ์ที่ คาดว่าจะได้รับ	หน่วยงานที่ รับผิดชอบ
				2566	2567	2568	2569	2570			
33	โครงการซ่อมแซมถนนลูกรัง เพื่อการเกษตร ม.8 สายจาก บ้านนางสาว ใจศิริ ถึง แยกท่อ ระบายน้ำ	- เพื่อให้การสัญจร ไปมาสะดวก	- ผิวจราจรกว้าง 4 เมตร ระยะทาง 470 เมตร หนา เฉลี่ย 0.15 เมตร พร้อมปรับ เกรดเกลี่ยแต่งเรียบ รายละเอียดตามแบบแปลน ของ อบต. ศรีสมเด็จ	60,000	-	-	-	-	- ถนนลูกรัง เพื่อการเกษตร ม.8 สายจาก บ้านนางสาว ใจศิริ ถึง แยกท่อระบายน้ำ ระยะทาง 470 เมตร หนาเฉลี่ย 0.15 เมตร พร้อมปรับเกรดเกลี่ยแต่งเรียบ รายละเอียด ตามแบบแปลนของ อบต. ศรีสมเด็จ	- การสัญจร ไปมา สะดวก ยิ่งขึ้น	อบต. ศรีสมเด็จ
34	โครงการซ่อมแซมถนนลูกรัง เพื่อการเกษตร ม.8 สายจาก บ้านนางแก้ว ตาสาโรจน์ ถึง แยกนางจิวร เชษฐวงกรณ์	- เพื่อให้การสัญจร ไปมาสะดวก	- ผิวจราจรกว้าง 3 เมตร ระยะทาง 650 เมตร หนา เฉลี่ย 0.15 เมตร พร้อมปรับ เกรดเกลี่ยแต่งเรียบ รายละเอียดตามแบบแปลน ของ อบต. ศรีสมเด็จ	60,000	-	-	-	-	- ถนนลูกรัง เพื่อการเกษตร ม.8 สายจาก บ้านนางแก้ว ตาสาโรจน์ ถึงแยกนางจิวร เชษฐวงกรณ์ ระยะทาง 650 เมตร หนาเฉลี่ย 0.15 เมตร พร้อมปรับเกรดเกลี่ยแต่งเรียบ รายละเอียดตามแบบแปลนของ อบต. ศรีสมเด็จ	- การสัญจร ไปมา สะดวก ยิ่งขึ้น	อบต. ศรีสมเด็จ
35	โครงการวางท่อระบายน้ำปาก คันรางพร้อมบ่อพักคอนกรีต เสริมเหล็ก ม.1 สายจากบ้าน นายเวรรัตน์ แสงขาว ถึงบ้าน นายเกิดชัย ชนภูทัศน์	- เพื่อแก้ปัญหาหน้า ท่วมขัง - เพื่อลดปัญหาการ เกิดโรคระบาด	- บ่อคอนกรีตปากคัน ราง ขนาด ศก. 0.40 x 1.00 เมตร จำนวน 368 ฟุต - บ่อพัก คลส. ขนาด 0.60 x 0.60 เมตร จำนวน 41 บ่อ พร้อมลำปิด คลส. รายละเอียดตามแบบแปลน ของ อบต. ศรีสมเด็จ	800,000	-	-	-	-	- ท่อระบายน้ำปากคันรางพร้อมบ่อพัก คอนกรีตเสริมเหล็กสาย ม.1 จากบ้านนางสาวเวรรัตน์ แสงขาว ถึงบ้านนายเกิดชัย ชนภูทัศน์ รายละเอียด ตามแบบแปลนของ อบต. ศรีสมเด็จ	- ไม่มีน้ำท่วมขัง ในหมู่บ้าน - ไม่เกิดโรค ระบาด	อบต. ศรีสมเด็จ

๒. บัญชีโครงการพัฒนาท้องถิ่น

รายละเอียดโครงการพัฒนา  
แผนพัฒนาท้องถิ่นประจำปี (พ.ศ.๒๕๖๖ - ๒๕๗๐)  
องค์การบริหารส่วนตำบลศรีณรงค์

ก. ยุทธศาสตร์จังหวัดที่ ๕ การพัฒนาคน สังคม เศรษฐกิจและสิ่งแวดล้อม  
ข. ยุทธศาสตร์การพัฒนาขององค์กรปกครองส่วนท้องถิ่นในเขตจังหวัด ๑. การพัฒนาโครงสร้างพื้นฐาน  
ยุทธศาสตร์ที่ ๔ ด้านการสร้างเสริมความเข้มแข็งของชุมชนและการพัฒนาที่ยั่งยืน  
๒. แผนงานอุตสาหกรรมและการโยธา (การพัฒนาโครงสร้างพื้นฐาน)

ที่	โครงการ	วัตถุประสงค์	เป้าหมาย (ผลผลิตของโครงการ)	งบประมาณ / ปีมา					ตัวชี้วัด (KPI)	ผลลัพธ์ที่ คาดว่าจะได้รับ	หน่วยงานที่ รับผิดชอบ
				2566	2567	2568	2569	2570			
36	โครงการวางท่อระบายน้ำ ปากล้นรางพร้อมบ่อพัก คอนกรีตเสริมเหล็ก ม.2 สาย จากการศึกษาออก โรงเรียน (กศน.) ถึงหน้าวัดสระทอง	- เพื่อแก้ปัญหาหน้า ท่วมซ้ำ - เพื่อลดปัญหาการ เกิดโรคระบาด	- ท่อคอนกรีตปากล้นราง ขนาด ศก. 0.40 x 1.00 เมตร จำนวน 240 ท่อน - บ่อพัก คสล. ขนาด 0.60 x 0.60 เมตร จำนวน 27 บ่อ พร้อมฝาปิด คสล. รายละเอียดตามแบบแปลนของ อบต. ศรีณรงค์	500,000	-	-	-	-	- ท่อระบายน้ำปากล้นรางพร้อม บ่อพักคอนกรีตเสริมเหล็กสาย ม.2 จากการศึกษาออกโรงเรียน (กศน.) ถึงหน้าวัดสระทอง รายละเอียดตามแบบแปลนของ อบต. ศรีณรงค์	- ไม่มีน้ำท่วมซ้ำ ในหมู่บ้าน - ไม่เกิดโรค ระบาด	อบต. ศรีณรงค์
37	โครงการวางท่อระบายน้ำ ปากล้นรางพร้อมบ่อพัก คอนกรีตเสริมเหล็ก ม.4 สายจากบ้านนายสมชัย ถึงจะ ถึง บ้านนายชม แกมนิวัตน์	- เพื่อแก้ปัญหาหน้า ท่วมซ้ำ - เพื่อลดปัญหาการ เกิดโรคระบาด	- ท่อคอนกรีตปากล้นราง ขนาด ศก. 0.40 x 1.00 เมตร จำนวน 96 ท่อน - บ่อพัก คสล. ขนาด 0.60 x 0.60 เมตร จำนวน 11 บ่อ พร้อมฝาปิด คสล. รายละเอียดตามแบบแปลนของ อบต. ศรีณรงค์	250,000	-	-	-	-	- ท่อระบายน้ำปากล้นรางพร้อม บ่อพักคอนกรีตเสริมเหล็กสาย ม.4 จากนายสมชัย ถึงจะ ถึง นาย ชม แกมนิวัตน์ รายละเอียดตาม แบบแปลนของ อบต. ศรีณรงค์	- ไม่มีน้ำท่วมซ้ำ ในหมู่บ้าน - ไม่เกิดโรค ระบาด	อบต. ศรีณรงค์
38	โครงการวางท่อระบายน้ำ ปากล้นรางพร้อมบ่อพัก คอนกรีตเสริมเหล็ก ม.4 สายจากบ้านนายสมชัย เวียนนท์ ถึง หลักบ้าน	- เพื่อแก้ปัญหาหน้า ท่วมซ้ำ - เพื่อลดปัญหาการ เกิดโรคระบาด	- ท่อคอนกรีตปากล้นราง ขนาด ศก. 0.40 x 1.00 เมตร จำนวน 9 ท่อน - บ่อพัก คสล. ขนาด 0.60 x 0.60 เมตร จำนวน 1 บ่อ พร้อมฝาปิด คสล. รายละเอียดตามแบบแปลนของ อบต. ศรีณรงค์	40,000	-	-	-	-	- ท่อระบายน้ำปากล้นรางพร้อม บ่อพักคอนกรีตเสริมเหล็กสาย ม.4 จากบ้านนายสมชัย เวียนนท์ ถึงหลักบ้านรายละเอียดตามแบบ แปลนของ อบต. ศรีณรงค์	- ไม่มีน้ำท่วมซ้ำ ในหมู่บ้าน - ไม่เกิดโรค ระบาด	อบต. ศรีณรงค์

- ก. ยุทธศาสตร์จังหวัดที่ ๕ การพัฒนาคน สังคม เศรษฐกิจและสิ่งแวดล้อม  
 ข. ยุทธศาสตร์การพัฒนาขององค์กรปกครองส่วนท้องถิ่นในเขตจังหวัด ๑. การพัฒนาโครงสร้างพื้นฐาน  
 ยุทธศาสตร์ที่ ๕ ด้านการสร้างความเข้มแข็งของชุมชนและการพัฒนาที่ยั่งยืน  
 ๒. แผนงานอุตสาหกรรมและการโยธา (การพัฒนาโครงสร้างพื้นฐาน)

ที่	โครงการ	วัตถุประสงค์	เป้าหมาย (ผลผลิตของโครงการ)	งบประมาณ / ที่มา					ตัวชี้วัด (KPI)	ผลลัพธ์ที่ คาดว่าจะได้รับ	หน่วยงานที่ รับผิดชอบ
				2566	2567	2568	2569	2570			
39	โครงการวางท่อระบายน้ำ ปากลื่นรางพร้อมบ่อพัก คอนกรีตเสริมเหล็กสาย ม.7 จากนายอุทัย การคิด ถึง นางอรอินทร์ แก้วกาฬ	- เพื่อแก้ปัญหาน้ำ ท่วมซึ่ง - เพื่อลดปัญหาการ เกิดโรคระบาด	- ท่อคอนกรีตปากลื่นราง ขนาด ศก. 0.40 x 1.00 เมตร จำนวน 174 ท่อน - บ่อพัก คสล. ขนาด 0.60 x 0.60 เมตร จำนวน 20 บ่อ พร้อมฝาปิด คสล. รายละเอียดตามแบบแปลนของ อบต. ศรีสมเด็จ	350,000	-	-	-	-	- ท่อระบายน้ำปากลื่นรางพร้อม บ่อพักคอนกรีตเสริมเหล็กสาย ม.4 จากนายอุทัย การคิด ถึงนางอรอิน ทร์ แก้วกาฬ รายละเอียดตามแบบ แปลนของ อบต. ศรีสมเด็จ	- ไม่มีน้ำท่วมขังในหมู่บ้าน - ไม่เกิดโรคระบาด	อบต. ศรีสมเด็จ
40	โครงการปรับปรุงระบบการ ผลิตน้ำประปา ม.3 (จุดเจาะบ่อบาดาล)	- เพื่อพัฒนาปรับปรุง ระบบการผลิตน้ำที่มี อยู่เดิมให้สามารถให้ งานได้ดีขึ้น	- ปรับปรุงระบบการผลิตน้ำที่มีอยู่เดิมให้ สามารถใช้งานได้ดีขึ้น รายละเอียดตามแบบ แปลนของ อบต. ศรีสมเด็จ	200,000	-	-	-	-	- ระบบการผลิตน้ำประปา ม.3 (จุดเจาะบ่อบาดาล)	- ประชาชนมีน้ำเพื่อการ อุปโภคและบริโภคอย่าง เพียงพอ	อบต. ศรีสมเด็จ
41	โครงการขยายระบบท่อจ่าย น้ำประปา หมู่ที่ 6 บ้านหนองอีตุ้ม	- เพื่อให้ประชาชนมี น้ำอุปโภค - บริโภค อย่างเพียงพอ	- ขยายท่อเมนประปาในหมู่บ้าน	150,000	-	-	-	-	- ระบบท่อจ่ายน้ำประปา หมู่ที่ 6 บ้านหนองอีตุ้ม	- ประชาชนมีน้ำเพื่อการ อุปโภคและบริโภคอย่าง เพียงพอ	อบต. ศรีสมเด็จ
42	โครงการขยายระบบท่อจ่าย น้ำประปา หมู่ที่ 7 บ้านหลุมเป็ล้อย	- เพื่อให้ประชาชนมี น้ำอุปโภค - บริโภค อย่างเพียงพอ	- ขยายท่อเมนประปาในหมู่บ้าน	50,000	-	-	-	-	- ระบบท่อจ่ายน้ำประปา หมู่ที่ 7 บ้านหลุมเป็ล้อย	- ประชาชนมีน้ำเพื่อการ อุปโภคและบริโภคอย่าง เพียงพอ	อบต. ศรีสมเด็จ
43	โครงการซ่อมแซมฝายน้ำล้น ห้วยกุดอีตุ้ม หมู่ที่ 8 บ้านหนองแสง	- เพื่อพัฒนาปรับปรุง ระบบการผลิตน้ำที่มี อยู่เดิมให้สามารถให้ งานได้ดีขึ้น	- ปริมาณงานกว้าง 2 เมตร สันฝายสูง 0.90 เมตร หนาฝาย 1.40 เมตรรายละเอียดตาม แบบแปลนของ อบต. ศรีสมเด็จ	70,000	-	-	-	-	- ฝายน้ำล้นห้วยกุดอีตุ้ม หมู่ที่ 8 บ้านหนองแสง	- เกษตรกรมีแหล่งน้ำไว้ใช้ เพื่อการเกษตรอย่าง เพียงพอ	อบต. ศรีสมเด็จ

รายงานผลการดำเนินงาน  
แผนพัฒนาท้องถิ่นประจำปี (พ.ศ.๒๕๖๖ - ๒๕๖๘)  
องค์การบริหารส่วนตำบลศรีณรงค์

ก. ยุทธศาสตร์จังหวัดที่ ๕ การพัฒนาคน สังคม เศรษฐกิจและสิ่งแวดล้อม  
ข. ยุทธศาสตร์การพัฒนาขององค์กรปกครองส่วนท้องถิ่นในเขตจังหวัด ๑. การพัฒนาโครงสร้างพื้นฐาน  
ยุทธศาสตร์ที่ ๕ ด้านด้านการสร้างความเข้มแข็งของชุมชนและการพัฒนาที่ยั่งยืน  
๒. แผนงานอุตสาหกรรมและการโยธา (การพัฒนาโครงสร้างพื้นฐาน)

ที่	โครงการ	วัตถุประสงค์	เป้าหมาย (ผลผลิตของโครงการ)	งบประมาณ / ปี					ตัวชี้วัด (KPI)	ผลลัพธ์ที่ คาดว่าจะได้รับ	หน่วยงานที่ รับผิดชอบ
				2566	2567	2568	2569	2570			
44	โครงการก่อสร้างถนน แอสฟัลติกคอนกรีต ม.1 (Asphaltic Concrete) สายศูนย์ฝึกลูกอาชีพ ถึง บ้านน้ำเงินเจริญอยู่	- เพื่อให้การสัญจร ไปมาสะดวก	- ผิวจราจรกว้าง 5.00 เมตร ระยะทาง 270 เมตร ทน 0.05 เมตร หรือมีพื้นที่ไม่น้อยกว่า 1,350 ตร.ม.	500,000	500,000	500,000	-	-	- ถนนแอสฟัลติกคอนกรีต ม.1 (Asphaltic Concrete) สายศูนย์ฝึกลูกอาชีพ ถึง บ้านน้ำเงินเจริญอยู่	- การสัญจรไปมา สะดวกยิ่งขึ้น	อบต. ศรีณรงค์
45	โครงการก่อสร้างถนน คอนกรีตเสริมเหล็ก หมู่ที่ 1 บ้านหลุมเป็ลือ สายบ้าน นางแนวรัตน์ แสนขาว ถึงบ้านนาหวาง เลิศสงคราม	- เพื่อให้การสัญจร ไปมาสะดวก	- ปริมาณงาน ผิวจราจรกว้าง 4.00 เมตร ระยะทางยาว 43.00 เมตร หนา 0.15 เมตร หรือมีพื้นที่ คสล. ไม่ น้อยกว่า 172 ตารางเมตร เป็นเงิน 103,000 บาท รายละเอียดตามแบบ แปลน อบต.ศรีณรงค์	-	110,000	110,000	110,000	-	- ถนนคอนกรีตเสริมเหล็ก หมู่ที่ 1 บ้านหลุมเป็ลือ สาย บ้านนางแนวรัตน์ แสนขาว ถึงบ้านนาหวาง เลิศสงคราม	- การสัญจรไปมา สะดวกยิ่งขึ้น	อบต. ศรีณรงค์
46	โครงการก่อสร้างถนน แอสฟัลติกคอนกรีต ม.1 (Asphaltic Concrete) สายบ้านนายเดชศรี ก้อน บุญโดย ถึงบ้านนายพิชิตชัย ไตรภพ	- เพื่อให้การสัญจร ไปมาสะดวก	- ผิวจราจรกว้าง 5.00 เมตร ระยะทาง 180 เมตร ทน 0.05 เมตร หรือมีพื้นที่ไม่น้อยกว่า 900 ตร.ม.	-	-	310,000	-	-	- ถนนแอสฟัลติกคอนกรีต ม.1 (Asphaltic Concrete) สายบ้านนายเดชศรี ก้อนบุญโดย ถึงบ้าน นายพิชิตชัย ไตรภพ	- การสัญจรไปมา สะดวกยิ่งขึ้น	อบต. ศรีณรงค์
47	โครงการก่อสร้างถนน แอสฟัลติกคอนกรีต ม.1 (Asphaltic Concrete) สายแยกท่าทำการ ทพ. ม.1 ถึงแยกบ้านนายทรงศิลป์ โคตะวินนทร์	- เพื่อให้การสัญจร ไปมาสะดวก	- ผิวจราจรกว้าง 4.00 เมตร ระยะทาง 180 เมตร ทน 0.05 เมตร หรือมีพื้นที่ไม่น้อยกว่า 720 ตร.ม.	-	-	241,200	-	-	- ถนนแอสฟัลติกคอนกรีต ม.1 (Asphaltic Concrete) สายแยกท่าทำการ ทพ. ม.1 ถึงแยกบ้านนายทรงศิลป์ โคตะวินนทร์	- การสัญจรไปมา สะดวกยิ่งขึ้น	อบต. ศรีณรงค์

ก. ยุทธศาสตร์จังหวัดที่ ๔ การพัฒนาคน สังคม เศรษฐกิจและสิ่งแวดล้อม  
ข. ยุทธศาสตร์การพัฒนาขององค์กรปกครองส่วนท้องถิ่นในเขตจังหวัด ๓. การพัฒนาโครงสร้างพื้นฐาน  
ยุทธศาสตร์ที่ ๔ ด้านการสร้างความเข้มแข็งของชุมชนและการพัฒนาที่ยั่งยืน  
๒. แผนงานอุตสาหกรรมและการโยธา (การพัฒนาโครงสร้างพื้นฐาน)

ที่	โครงการ	วัตถุประสงค์	เป้าหมาย (ผลผลิตของโครงการ)	งบประมาณ / ที่มา					ตัวชี้วัด (KPI)	ผลลัพธ์ที่ คาดว่าจะได้รับ	หน่วยงานที่ รับผิดชอบ
				2566	2567	2568	2569	2570			
48	โครงการก่อสร้างถนน แอสฟัลติกคอนกรีต ม. 1 (Asphaltic Concrete) สายแยกนายนายนิคม สะภา ถึงแยกบ้านนายคำมี ก่อนบุญโฮย	- เพื่อให้การสัญจรไป มาสะดวก	- มีความกว้าง 5.00 เมตร ระยะทาง 320 เมตร หน้า 0.05 เมตร หรือมีพื้นที่ไม่น้อยกว่า 1,600 ตร.ม.	-	-	-	536,000	-	- ถนนแอสฟัลติกคอนกรีต ม. 1 (Asphaltic Concrete) สายแยกนายนายนิคม สะภา ถึง แยกบ้านนายคำมี ก่อนบุญโฮย	- การสัญจรไปมา สะดวกยิ่งขึ้น	อบต. ศรีสมเด็จ
49	โครงการก่อสร้างถนน คอนกรีตเสริมเหล็ก ม. 1 สายรอบวัดอินทรวร	- เพื่อให้การสัญจรไป มาสะดวก	- มีความกว้าง 4.00 เมตร ระยะทาง 537 เมตร หน้า 0.15 เมตร หรือมีพื้นที่ ค.ส.ก. ไม่น้อย กว่า 2,148 ตร.ม.	-	-	1,353,200	-	-	- ถนนคอนกรีตเสริมเหล็ก ม. 1 สายรอบวัดอินทรวร	- การสัญจรไปมา สะดวกยิ่งขึ้น	อบต. ศรีสมเด็จ
50	โครงการก่อสร้างถนน คอนกรีตเสริมเหล็ก ม. 1 สายหน้าบ้านครูดวงสมร คำอุ่น	- เพื่อให้การสัญจรไป มาสะดวก	- มีความกว้าง 4.00 เมตร ระยะทาง 45 เมตร หน้า 0.15 เมตร หรือมีพื้นที่ ค.ส.ก. ไม่น้อย กว่า 180 ตร.ม.	-	110,000	-	110,000	-	- ถนนคอนกรีตเสริมเหล็ก เส้น หน้าบ้านครูดวงสมร คำอุ่น	- การสัญจรไปมา สะดวกยิ่งขึ้น	อบต. ศรีสมเด็จ
51	โครงการก่อสร้างถนน คอนกรีตเสริมเหล็ก ม. 1 สายหน้าบ้านนายหูล บุตรแก้ว ถึงบ้านนายอินทร์ คุณเลิศ	- เพื่อให้การสัญจรไป มาสะดวก	- มีความกว้าง 4.00 เมตร ระยะทาง 109 เมตร หน้า 0.10 เมตร หรือมีพื้นที่ ค.ส.ก. ไม่น้อย กว่า 200 ตร.ม.	-	190,000	-	-	-	- ถนนคอนกรีตเสริมเหล็ก สาย หน้าบ้านนายหูล บุตรแก้ว ถึง บ้านนายอินทร์ คุณเลิศ	- การสัญจรไปมา สะดวกยิ่งขึ้น	อบต. ศรีสมเด็จ



ก. ยุทธศาสตร์จังหวัดที่ ๕ การพัฒนาคน สังคม เศรษฐกิจและสิ่งแวดล้อม  
ข. ยุทธศาสตร์การพัฒนาขององค์กรปกครองส่วนท้องถิ่นในเขตจังหวัด ๑. การพัฒนาโครงสร้างพื้นฐาน  
ยุทธศาสตร์ที่ ๕ ด้านการสร้างความเข้มแข็งของชุมชนและการพัฒนาที่ยั่งยืน  
๒. แผนงานอุตสาหกรรมและการโยธา (การพัฒนาโครงสร้างพื้นฐาน)

ที่	โครงการ	วัตถุประสงค์	เป้าหมาย (ผลผลิตของโครงการ)	งบประมาณ / ที่มา					ตัวชี้วัด (KPI)	ผลลัพธ์ที่ คาดว่าจะได้รับ	หน่วยงานที่ รับผิดชอบ
				2566	2567	2568	2569	2570			
52	โครงการก่อสร้างระบบ น้ำประปาถัง ม. 1 แยก บ้านนาหวางหูก โคกขามถึงแยกที่ทำการ ทพ. ม.1	- เพื่อแก้ปัญหา น้ำท่วมขัง - เพื่อลดปัญหาการ เกิดโรคระบาด	- ท่อคอนกรีตปากถังขนาด คก. 0.04x1.00 เมตร จำนวน 170 ท่อน บ่อพัก คสล. 0.60x0.60 เมตร จำนวน 19 บ่อ พร้อมฝาปิด คสล.	-	-	281,000	-	-	- ท่อคอนกรีตปากถังขนาด คก. 0.04x1.00 เมตร จำนวน 170 ท่อน บ่อพัก คสล. 0.60x0.60 เมตร จำนวน 19 บ่อ พร้อมฝาปิด คสล.	- ไม่มีน้ำท่วมขัง ในหมู่บ้าน - ไม่เกิดโรค ระบาด	อบต. ศรีสมเด็จ
53	โครงการก่อสร้างระบบ น้ำประปาถัง ม. 1 บ้าน นาดีตา สะพาน ถึงบ้าน นาข่อยเหนือ ทพ. ๑	- เพื่อแก้ปัญหา น้ำท่วมขัง - เพื่อลดปัญหาการ เกิดโรคระบาด	- ท่อคอนกรีตปากถังขนาด คก. 0.04x1.00 เมตร จำนวน 303 ท่อน บ่อพัก คสล. 0.60x0.60 เมตร จำนวน 33 บ่อ พร้อมฝาปิด คสล.	-	-	-	400,500	-	- ท่อคอนกรีตปากถังขนาด คก. 0.04x1.00 เมตร จำนวน 303 ท่อน บ่อพัก คสล. 0.60x0.60 เมตร จำนวน 33 บ่อ พร้อมฝาปิด คสล.	- ไม่มีน้ำท่วมขัง ในหมู่บ้าน - ไม่เกิดโรค ระบาด	อบต. ศรีสมเด็จ
54	โครงการซ่อมแซมถนนลูกรัง ม. 1 สายนาหวาง กิตติชัย ถึงสะพานข้าม ลำห้วยภูเขียว	- เพื่อให้การสัญจร ไปมาสะดวก	- ผิวจราจรกว้าง 4.00 เมตร ระยะทาง 630 เมตร หนาเฉลี่ย 0.15 เมตร หรือมีพื้นที่ลูกรังไม่น้อยกว่า 2,520 ตร.ม. พร้อมการปรับเกลีย แต่เดิม	-	-	-	50,000	-	- ผิวจราจรกว้าง 4.00 เมตร ระยะทาง 630 เมตร หนาเฉลี่ย 0.15 เมตร หรือมีพื้นที่ไม่น้อย กว่า 2,520 ตร.ม.	- เพื่อให้การ สัญจรไปมา สะดวก	อบต. ศรีสมเด็จ
55	โครงการซ่อมแซมถนนลูกรัง ม. 1 สายบ้านนาหวาง มาสุก ถึงทุ่งนาหนองผือ	- เพื่อให้การสัญจร ไปมาสะดวก	- ผิวจราจรกว้าง 4.00 เมตร ระยะทาง 380 เมตร หนาเฉลี่ย 0.15 เมตร หรือมีพื้นที่ลูกรังไม่น้อยกว่า 1,520 ตร.ม. พร้อมการปรับเกลีย แต่เดิม	-	-	35,000	-	-	- ผิวจราจรกว้าง 4.00 เมตร ระยะทาง 380 เมตร หนา 0.15 เมตร หรือมีพื้นที่ไม่น้อยกว่า 1,520 ตร.ม.	- เพื่อให้การ สัญจรไปมา สะดวก	อบต. ศรีสมเด็จ

ก. ยุทธศาสตร์จังหวัดที่ ๕ การพัฒนาคน สังคม เศรษฐกิจและสิ่งแวดล้อม  
ข. ยุทธศาสตร์การพัฒนาขององค์กรปกครองส่วนท้องถิ่นในเขตจังหวัด ๓ การพัฒนาโครงสร้างพื้นฐาน  
ยุทธศาสตร์ที่ ๕ ด้านการสร้างเสริมความเข้มแข็งของชุมชนและการพัฒนาที่ยั่งยืน  
๒ แผนงานอุตสาหกรรมและการโยธา (การพัฒนาโครงสร้างพื้นฐาน)

ที่	โครงการ	วัตถุประสงค์	เป้าหมาย (ผลผลิตของโครงการ)	งบประมาณ / ปี					ตัวชี้วัด (KPI)	ผลลัพธ์ที่ คาดว่าจะได้รับ	หน่วยงานที่ รับผิดชอบ
				2566	2567	2568	2569	2570			
56	โครงการต่อเติม ศาลาพักผ่อน ม.4	- เพื่อให้หมู่บ้านมี ศาลาพักผ่อน	- ศาลาพักผ่อน ม.4	-	300,000	-	-	-	- ศาลาพักผ่อน ม.4	- เพื่อให้หมู่บ้าน มีศาลาพักผ่อน	อบต. ศรีพนมเดช
57	โครงการติดตั้งไฟส่องสว่าง ศูนย์ฝึกอาชีพ ม.1 (พลังงานแสงอาทิตย์)	- เพื่อให้มีแสงสว่าง ภายในศูนย์ฝึกอาชีพ ม.1	- ไฟส่องสว่าง ศูนย์ฝึกอาชีพ ม.1	-	-	-	300,000	-	- ไฟส่องสว่าง ศูนย์ฝึก อาชีพ ม.1 (พลังงานแสงอาทิตย์)	- เพื่อให้มีแสง สว่างภายในศูนย์ ฝึกอาชีพ ม.1	อบต. ศรีพนมเดช
58	โครงการสร้างกำแพงรอบ ศูนย์ฝึกอาชีพ ม.1	- เพื่อสร้างกำแพง รอบศูนย์ฝึกอาชีพ ให้ เป็นแนวเขตชัดเจน และเป็นระเบียบ เรียบร้อย	- ศูนย์ฝึกอาชีพ ม.1	-	-	2,000,000	-	-	- กำแพงรอบศูนย์ฝึกอาชีพ	- ศูนย์ฝึกอาชีพ เป็นแนวเขต ชัดเจน และเป็น ระเบียบ เรียบร้อย	อบต. ศรีพนมเดช
59	โครงการก่อสร้างถนน คอนกรีตเสริมเหล็ก สายรอบคันคูหนองแสงทิศ เหนือถึงทิศใต้ ม.2	- เพื่อให้การสัญจรไป มาสะดวก	- ผิวจราจรกว้าง 4.00 เมตร ระยะทาง 154.00 เมตร หนาเฉลี่ย 0.15 เมตร หรือมีพื้นที่ คสล. ไม่น้อย กว่า 616 ตร.ม.	-	-	400,000	-	-	- ถนนคอนกรีตเสริมเหล็ก เส้นรอบคันคูหนองแสงทิศ เหนือถึงทิศใต้	- การสัญจรไปมา สะดวก	อบต. ศรีพนมเดช
60	โครงการก่อสร้างถนน คอนกรีตเสริมเหล็ก ม.2 สายจากจุดประชิดวัดด้าน ทิศใต้ ถึงถนนลาดยาง	- เพื่อให้การสัญจรไป มาสะดวก	- ผิวจราจรกว้าง 4.00 เมตร ระยะทาง 85.00 เมตร หนาเฉลี่ย 0.15 เมตร หรือมีพื้นที่ คสล. ไม่น้อยกว่า 340 ตร.ม.	-	-	-	220,000	-	- ถนนคอนกรีตเสริมเหล็ก เส้นจากจุดประชิดวัดด้าน ทิศใต้ ถึงถนนลาดยาง	- การสัญจรไปมา สะดวก	อบต. ศรีพนมเดช

ก. ยุทธศาสตร์จังหวัดที่ ๕ การพัฒนาคน สังคม เศรษฐกิจและสิ่งแวดล้อม  
ข. ยุทธศาสตร์การพัฒนาขององค์กรปกครองส่วนท้องถิ่นในเขตจังหวัด ๓. การพัฒนาโครงสร้างพื้นฐาน  
ยุทธศาสตร์ที่ ๔ ด้านด้านการสร้างความเข้มแข็งของชุมชนและการพัฒนาที่ยั่งยืน  
๒. แผนงานอุตสาหกรรมและการโยธา (การพัฒนาโครงสร้างพื้นฐาน)

ที่	โครงการ	วัตถุประสงค์	เป้าหมาย (ผลลัพธ์เชิงโครงการ)	งบประมาณ / ปี					ตัวชี้วัด (KPI)	ผลลัพธ์ที่ คาดว่าจะได้รับ	หน่วยงานที่ รับผิดชอบ
				2566	2567	2568	2569	2570			
61	โครงการก่อสร้างถนนลูกรัง หมู่ที่ 2 บ้านหนองแสง สายแยก วัดป่าวัดแสงอรุณเทพนิมิต ถึง ถนนลูกรัง สายรอบป่าช้า	- เพื่อให้การสัญจรไปมาสะดวก	- ปริมาณงาน ผิวจราจรกว้าง 4.00 เมตร ระยะทางยาว 490.00 เมตร สูงเฉลี่ย 0.50 เมตร ลูกรังหนาเฉลี่ย 0.15 เมตร พร้อมการปรับพื้นที่หน้าดินลูกรังไม่น้อยกว่า 1,960 ตารางเมตร เป็นเงิน 159,000 บาท ราคาละเอียดตามแบบแปลน อบต.ศรีสมเด็จ กำหนด	-	160,000	-	-	-	- ถนนลูกรัง หมู่ที่ 2 บ้านหนองแสง สายแยก วัดป่าวัดแสงอรุณเทพนิมิต ถึงถนนลูกรัง สายรอบป่าช้า	- การสัญจรไปมาสะดวก	อบต.ศรีสมเด็จ
62	โครงการซ่อมแซมเสริมผิวถนนคอนกรีตเสริมเหล็ก หมู่ที่ 2 บ้านหนองแสง สายบ้านนายสมบุญ ภูทองโป่ง ถึงบ้านนางสมจิตร์ แก้วบุญโฮย	- เพื่อให้การสัญจรไปมาสะดวก	- ปริมาณงาน ผิวจราจรกว้าง 4.00 เมตร ระยะทางยาว 33.10 เมตร หนา 0.10 เมตร : วัสดุพื้นที่ คสล.ไม่น้อยกว่า 132 ตารางเมตร เป็นเงิน 53,000 บาท รายละเอียดตามแบบแปลน อบต.ศรีสมเด็จ กำหนด	-	55,000	-	-	-	- ผิวถนนคอนกรีตเสริมเหล็ก หมู่ที่ 2 บ้านหนองแสง สายบ้านนายสมบุญ ภูทองโป่ง ถึงบ้านนางสมจิตร์ แก้วบุญโฮย	- การสัญจรไปมาสะดวก	อบต.ศรีสมเด็จ
63	โครงการซ่อมแซมถนนคอนกรีตเสริมผิวถนนสูงชัน ม.2 สายซอย กศน. บ้านนางนวลจันทร์ ซาคำฤทธิ์ - บ้านนายอำพร นามันทะ	- เพื่อให้การสัญจรไปมาสะดวก	- ผิวจราจรกว้าง 4.00 เมตร ระยะทาง 50.00 เมตร หนาเฉลี่ย 0.10 เมตร หรือมีพื้นที่ คสล. ไม่น้อยกว่า 200 ตร.ม.	-	84,000	-	-	-	- ถนนคอนกรีตเสริมผิวถนนสูงชัน เส้นซอย กศน. บ้านนางนวลจันทร์ ซาคำฤทธิ์ - บ้านนายอำพร นามัน	- การสัญจรไปมาสะดวก	อบต.ศรีสมเด็จ
64	โครงการซ่อมแซมถนนคอนกรีตเสริมผิวถนนสูงชัน ม.2 สายซอย หน้าบ้านนางบุญยอด ภูจิตตุ - บ้านนายสิทธิ์ แวดลุดม	- เพื่อให้การสัญจรไปมาสะดวก	- ผิวจราจรกว้าง 4.00 เมตร ระยะทาง 20.00 เมตร หนาเฉลี่ย 0.10 เมตร หรือมีพื้นที่ คสล. ไม่น้อยกว่า 60 ตร.ม.	-	25,200	-	-	-	- ถนนคอนกรีตเสริมผิวถนนสูงชันเส้นซอย หน้าบ้านนางบุญยอด ภูจิตตุ - บ้านนายสิทธิ์ แวดลุดม	- การสัญจรไปมาสะดวก	อบต.ศรีสมเด็จ

รายงานผลการดำเนินงาน  
แผนพัฒนาท้องถิ่นประจำปี (พ.ศ.๒๕๖๖ - ๒๕๖๘)  
องค์การบริหารส่วนตำบลศรีสมเด็จ

ก. ยุทธศาสตร์จังหวัดไว้ ๕ การพัฒนาคน สังคม เศรษฐกิจและสิ่งแวดล้อม  
ข. ยุทธศาสตร์การพัฒนาขององค์กรปกครองส่วนท้องถิ่นในเขตจังหวัด ๑๓. การพัฒนาโครงสร้างพื้นฐาน  
ยุทธศาสตร์ที่ ๔ ด้านการสร้างความเข้มแข็งของชุมชนและการพัฒนาที่ยั่งยืน  
๒. แผนงานอุตสาหกรรมและการโยธา (การพัฒนาโครงสร้างพื้นฐาน)

ที่	โครงการ	วัตถุประสงค์	เป้าหมาย (ผลผลิตของโครงการ)	งบประมาณ / ที่มา					ตัวชี้วัด (KPI)	ผลลัพธ์ที่ คาดว่าจะได้รับ	หน่วยงานที่ รับผิดชอบ
				2566	2567	2568	2569	2570			
65	โครงการชุมชนจัดการตนเอง การจัดการสิ่งแวดล้อม คัด แยกขยะ สร้างนวัตกรรม ชุมชน ม.2	- เพื่อให้ชุมชนนำอยู่ และเป็นการสร้าง อาชีพ สร้างรายได้ ในชุมชน	- ชุมชนหมู่ 2	-	-	100,000	-	-	- จัดการตนเอง การจัดการสิ่งแวดล้อม คัด แยกขยะสร้างนวัตกรรมชุมชน	- เพื่อให้ชุมชนนำ อยู่ และเป็นการ สร้างอาชีพ สร้าง รายได้ ในชุมชน	อบต. ศรีสมเด็จ
66	โครงการชุมชนจัดการตนเอง การจัดการองค์ความรู้ สนับสนุนกลุ่มอาชีพ ม.2 (ทำไม้กวาดจากดอกหญ้า)	- เพื่อให้ชุมชนนำอยู่ และเป็นการสร้าง อาชีพ สร้างรายได้ ใน ชุมชน	- กลุ่มอาชีพ ม.2	-	-	100,000	-	-	- ชุมชนจัดการตนเอง การจัดการองค์ความรู้ สนับสนุนกลุ่มอาชีพ (ทำไม้กวาดจากดอกหญ้า)	- เพื่อให้ชุมชนนำ อยู่ และเป็นการ สร้างอาชีพ สร้าง รายได้ ในชุมชน	อบต. ศรีสมเด็จ
67	โครงการชุมชนจัดการตนเอง ด้านสวัสดิการชุมชน ม.2	- เพื่อให้ประชาชนใน ชุมชน มีระเบียบวินัย และมีความสุข	- ชุมชน ม.2	-	-	-	100,000	-	- การจัดการตนเองด้านสวัสดิการชุมชน	- เพื่อให้ ประชาชนใน ชุมชน มีระเบียบ วินัย และมี ความสุข	อบต. ศรีสมเด็จ
68	ขยายเขตไฟส่องสว่างถนน ม.2 (หลังงานแสงอาทิตย์)	- เพื่อให้ชุมชนนำอยู่ และมีไฟส่องสว่าง ทั่วถึง	- ชุมชน ม.2	-	-	300,000	-	-	- ชุมชน ปรับปรุงรอบคันตนเองแสงเป็น สถานที่ออกกำลังกาย พักผ่อน ขยายเขตไฟส่องสว่างถนน (หลังงานแสงอาทิตย์)	- เพื่อให้ชุมชนนำ อยู่ และเป็นการ สร้างอาชีพ สร้าง รายได้ ในชุมชน	อบต. ศรีสมเด็จ
69	ปรับปรุงรอบคันคูหนองแสง เป็นสถานที่ออกกำลังกาย พักผ่อน ม.2	- เพื่อมีสถานที่ออก กำลังกายภายใน ชุมชน	- คันคูหนองแสง ม.2	-	-	-	10,000,000	-	- คันคูหนองแสง	- เพื่อมีสถานที่ ออกกำลังกาย ภายในชุมชน	อบต. ศรีสมเด็จ

- ก. ยุทธศาสตร์จังหวัดที่ ๕ การพัฒนาคน สังคม เศรษฐกิจและสิ่งแวดล้อม  
ข. ยุทธศาสตร์การพัฒนาขององค์กรปกครองส่วนท้องถิ่นในเขตจังหวัด ๓. การพัฒนาโครงสร้างพื้นฐาน  
ยุทธศาสตร์ที่ ๕ ด้านด้านการสร้างความเข้มแข็งของชุมชนและการพัฒนาที่ยั่งยืน  
๒. แผนงานอุตสาหกรรมและการโยธา (การพัฒนาโครงสร้างพื้นฐาน)

ที่	โครงการ	วัตถุประสงค์	เป้าหมาย (ผลผลิตของโครงการ)	งบประมาณ / ไร่					ตัวชี้วัด (KPI)	ผลสัมฤทธิ์ที่ คาดว่าจะได้รับ	หน่วยงานที่ รับผิดชอบ
				2566	2567	2568	2569	2570			
70	โครงการก่อสร้างถนนแอสฟัลติกคอนกรีต ม.3 (Asphaltic Concrete) สายบ้านนาบุญเห่ง ทองฤทธิ์ ถึงบ้านนาจันทน์ทอง บุญสิงห์	- เพื่อให้การ สัญจรไปมา สะดวก	- ผิวจราจรกว้าง 5.00 เมตร ระยะทาง 288 ม. หนาเฉลี่ย 0.05 ม. หรือมีพื้นที่ไม่น้อยกว่า 1,44๐ ตร.ม.	-	-	-	480,000	-	- ถนนแอสฟัลติกคอนกรีต (Asphaltic Concrete) เส้น บ้านนาบุญเห่ง ทองฤทธิ์ ถึงบ้านนาจันทน์ทอง บุญสิงห์	- การสัญจรไปมา สะดวก	อบต. ศรีสมเด็จ
71	โครงการก่อสร้างถนนแอสฟัลติกคอนกรีต ม.3 (Asphaltic Concrete) สายบ้านนาบุญจันทร์ สะอาด ถึงถนนลาดยางคำกุง ไปหนองแสง	- เพื่อให้การ สัญจรไปมา สะดวก	- ผิวจราจรกว้าง 5.00 เมตร ระยะทาง 518 ม. หนาเฉลี่ย 0.05 ม. หรือมีพื้นที่ไม่น้อยกว่า 2,59๐ ตร.ม.	-	-	-	-	860,000	- ถนนแอสฟัลติกคอนกรีต (Asphaltic Concrete) เส้น บ้านนาบุญจันทร์ สะอาด ถึงถนนลาดยางคำกุง ไปหนองแสง	- การสัญจรไปมา สะดวก	อบต. ศรีสมเด็จ
72	โครงการก่อสร้างถนนแอสฟัลติกคอนกรีต ม.3 (Asphaltic Concrete) สายบ้านนาขมิ้น วิถี ถึง บ้านนาขมิ้นบุญชัย	- เพื่อให้การ สัญจรไปมา สะดวก	- ผิวจราจรกว้าง 5.00 เมตร ระยะทาง 245 ม. หนาเฉลี่ย 0.05 ม. หรือมีพื้นที่ไม่น้อยกว่า 1,22๐ ตร.ม.	-	-	410,000	-	-	- ถนนแอสฟัลติกคอนกรีต (Asphaltic Concrete) เส้น บ้านนาขมิ้น วิถี ถึงบ้าน นาขมิ้นบุญชัย	- การสัญจรไปมา สะดวก	อบต. ศรีสมเด็จ
73	โครงการก่อสร้างถนนแอสฟัลติกคอนกรีต ม.3 (Asphaltic Concrete) สายบ้านนาขมิ้น วิถี ถึง บ้านนาขมิ้นบุญชัย	- เพื่อให้การ สัญจรไปมา สะดวก	- ผิวจราจรกว้าง 4.00 เมตร ระยะทาง 655 ม. หนาเฉลี่ย 0.05 ม. หรือมีพื้นที่ไม่น้อยกว่า 2,620 ตร.ม.	-	-	-	870,000	-	- ถนนแอสฟัลติกคอนกรีต (Asphaltic Concrete) เส้น บ้านนาขมิ้น วิถี ถึง บ้านนาขมิ้นบุญชัย	- การสัญจรไปมา สะดวก	อบต. ศรีสมเด็จ



รายงานผลการดำเนินงาน  
แผนพัฒนาท้องถิ่นประจำปี (พ.ศ.๒๕๖๒ - ๒๕๖๖)  
องค์การบริหารส่วนตำบลศรีสมเด็จ

ก. ยุทธศาสตร์จังหวัดที่ ๕ การพัฒนาคน สังคม เศรษฐกิจและสิ่งแวดล้อม

ข. ยุทธศาสตร์การพัฒนาขององค์กรปกครองส่วนท้องถิ่นในเขตจังหวัด ๑. การพัฒนาโครงสร้างพื้นฐาน

ยุทธศาสตร์ที่ ๔ ด้านการสร้างเสริมความเข้มแข็งของชุมชนและการพัฒนาที่ยั่งยืน

๒. แผนงานอุสาหกรรมและการโยธา (การพัฒนาโครงสร้างพื้นฐาน)

ที่	โครงการ	วัตถุประสงค์	เป้าหมาย (ผลผลิตของโครงการ)	งบประมาณ / ปี					ตัวชี้วัด (KPI)	ผลลัพธ์ที่ คาดว่าจะได้รับ	หน่วยงานที่ รับผิดชอบ
				2566	2567	2568	2569	2570			
74	โครงการก่อสร้างถนน แอสฟัลติกคอนกรีต ม.3 (Asphaltic Concrete) สายปากทางเข้าหมู่บ้าน ถึง บ้านนายทองพูน ภูนาโคก	- เพื่อให้การสัญจรไป มาสะดวก	- ผิวจราจรกว้าง 4.00 เมตร ระยะทาง 348 ม. หนาเฉลี่ย 0.05 ม. หรือมีพื้นที่ ไม่น้อยกว่า 1,392 ตร.ม.	-	-	-	-	470,000	- ถนนแอสฟัลติกคอนกรีต (Asphaltic Concrete) เส้นปากทางเข้าหมู่บ้าน ถึงบ้านนาย ทองพูน ภูนาโคก	- การสัญจรไปมา สะดวก	อบต. ศรีสมเด็จ
75	โครงการก่อสร้างถนน คอนกรีตเสริมเหล็ก ม.3 สายบ้านนายพินพา ผาสุก ถึง บ้านนายประยงค์ คุณ เลิศ	- เพื่อให้การสัญจรไป มาสะดวก	- ผิวจราจรกว้าง 4.00 เมตร ระยะทาง 177 ม. หนาเฉลี่ย 0.15 ม. หรือมีพื้นที่ คสล. ไม่น้อยกว่า 703 ตร.ม.	-	-	-	450,000	-	- ถนนคอนกรีตเสริมเหล็ก เส้นบ้าน นายพินพา ผาสุก ถึงบ้านนาย ประยงค์ คุณเลิศ	- การสัญจรไปมา สะดวก	อบต. ศรีสมเด็จ
76	โครงการก่อสร้างถนน คอนกรีตเสริมเหล็ก ม.3 สายบ้านนางอ่อนจันทร์ แก้วสมบูรณ์ ถึงบ้าน นายสุพรรณ ก้อนบุญไชย	- เพื่อให้การสัญจรไป มาสะดวก	- ผิวจราจรกว้าง 4.00 เมตร ระยะทาง 250 ม. หนาเฉลี่ย 0.15 ม. หรือมีพื้นที่ คสล. ไม่น้อยกว่า 1,000 ตร.ม.	-	-	-	-	95,000	- ถนนคอนกรีตเสริมเหล็ก เส้นบ้าน นางอ่อนจันทร์ แก้วสมบูรณ์ ถึงบ้าน นายสุพรรณ ก้อนบุญไชย	- การสัญจรไปมา สะดวก	อบต. ศรีสมเด็จ
77	โครงการก่อสร้างถนน คอนกรีตเสริมเหล็ก ม.3 สายสามแยกบ้านนาย ประกาย สุวันมา ถึง ถนนลาดยางคำกุง ไป หนองแวง	- เพื่อให้การสัญจรไป มาสะดวก	- ผิวจราจรกว้าง 4.00 เมตร ระยะทาง 220 ม. หนาเฉลี่ย 0.15 ม. หรือมีพื้นที่ คสล. ไม่น้อยกว่า 880 ตร.ม.	-	-	560,000	-	-	- ถนนคอนกรีตเสริมเหล็ก เส้นสาม แยกบ้านนายประกาย สุวันมา ถึง ถนนลาดยางคำกุง ถึงหนองแวง	- การสัญจรไปมา สะดวก	อบต. ศรีสมเด็จ
78	โครงการก่อสร้างถนน คอนกรีตเสริมเหล็ก ม.3 เส้นคุ้มนาโพธิ์เพชร	- เพื่อให้การสัญจรไป มาสะดวก	- ผิวจราจรกว้าง 4.00 เมตร ระยะทาง 460 ม. หนาเฉลี่ย 0.15 ม. หรือมีพื้นที่ คสล. ไม่น้อยกว่า 1,610 ตร.ม.	-	-	-	-	1,170,000	- ถนนคอนกรีตเสริมเหล็ก ม.3 เส้นคุ้มนาโพธิ์เพชร	- การสัญจรไปมา สะดวก	อบต. ศรีสมเด็จ

รายงานประจำปี ๒๕๖๒  
แผนพัฒนาท้องถิ่นประจำปี (พ.ศ.๒๕๖๒ - ๒๕๖๕)  
องค์การบริหารส่วนตำบลศรีสมเด็จ

ก. ยุทธศาสตร์จังหวัดที่ ๕ การพัฒนาคน สังคม เศรษฐกิจและสิ่งแวดล้อม  
ข. ยุทธศาสตร์การพัฒนาขององค์กรปกครองส่วนท้องถิ่นในเขตจังหวัด ๑. การพัฒนาโครงสร้างพื้นฐาน  
ยุทธศาสตร์ที่ ๕ ด้านด้านการสร้างความเข้มแข็งของชุมชนและการพัฒนาที่ยั่งยืน  
๒. แผนงานอุตสาหกรรมและการโยธา (การพัฒนาโครงสร้างพื้นฐาน)

ที่	โครงการ	วัตถุประสงค์	เป้าหมาย (ผลผลิตของโครงการ)	งบประมาณ / ไร่					ตัวชี้วัด (KPI)	ผลลัพธ์ที่ คาดว่าจะได้รับ	หน่วยงานที่ รับผิดชอบ
				2566	2567	2568	2569	2570			
79	โครงการก่อสร้างร่องระบายน้ำปากถนน ม.3 สายบ้านนางบึงอร ถึงบ้านนางประคอง เล่าชัย	- เพื่อแก้ปัญหาหน้าท่วมขัง - เพื่อลดปัญหาการเกิดโรคระบาด	- ท่อคอนกรีตปากถนนขนาด กว. 0.40x1.00 ม. 409 ท่อน บ่อพัก คล. 0.60x0.60 ม. จำนวน 44 บ่อ พร้อมฝาปิด คล.	-	660,000	-	-	-	- ร่องระบายน้ำปากถนนเส้นบ้านนางบึงอร ถึงบ้านนางประคอง เล่าชัย	- เพื่อแก้ปัญหาหน้าท่วมขัง - เพื่อลดปัญหาการเกิดโรคระบาด	อบต.ศรีสมเด็จ
80	โครงการซ่อมแซมถนนลูกรัง ม.3 สายถนนลาดยางคำกุงไปหนองแวง ถึงนา นางพันศรี วิจิตร	- เพื่อให้การสัญจรไปมาสะดวก	- ผิวจราจรกว้าง 4.00 เมตร ระยะทาง 540 ม. หนาเฉลี่ย 0.15 ม. หรือพื้นที่ไม่น้อยกว่า 2,160 ตร.ม.	-	45,000	-	-	-	- ถนนลูกรัง สายถนนลาดยางคำกุงไปหนองแวง ถึงนา นางพันศรี วิจิตร	- การสัญจรไปมาสะดวก	อบต.ศรีสมเด็จ
81	โครงการซ่อมแซมถนนลูกรัง ม.3 สายถนนลาดยางคำกุงไปหนองแวง ถึงห้วยป่าไร่	- เพื่อให้การสัญจรไปมาสะดวก	- ผิวจราจรกว้าง 4.00 เมตร ระยะทาง 2,100 ม. หนาเฉลี่ย 0.15 ม. หรือพื้นที่ไม่น้อยกว่า 8,400 ตร.ม.	-	-	-	170,000	-	- ถนนลูกรัง สายถนนลาดยางคำกุงไปหนองแวง ถึงห้วยป่าไร่	- การสัญจรไปมาสะดวก	อบต.ศรีสมเด็จ
82	โครงการ การจัดกิจกรรมรู้ภูมิปัญญาท้องถิ่นส่งเสริมกลุ่มอาชีพ ม.3	- เพื่อให้ชุมชนนำอยู่ และเป็นการสร้างอาชีพ สร้างรายได้ ในชุมชน	- แก้ไขปัญหาความยากจนตาม แนวเศรษฐกิจพอเพียงของชุมชน	-	-	-	50,000	-	- การส่งเสริมกลุ่มอาชีพ	- เพื่อให้ชุมชนนำอยู่ และเป็นการสร้างอาชีพ สร้างรายได้ ในชุมชน	อบต.ศรีสมเด็จ
83	โครงการก่อสร้างถนนแอสฟัลติกคอนกรีต ม.4 (Asphaltic Concrete) สายบ้านนายพรชัย ปาระเก ถึงบ้านนางเสถียร สัมพันธ์พงษ์	- เพื่อให้การสัญจรไปมาสะดวก	- ผิวจราจรกว้าง 4.00 เมตร ระยะทาง 375 ม. หนาเฉลี่ย 0.05 ม. หรือพื้นที่ไม่น้อยกว่า 1,500 ตร.ม.	-	-	-	500,000	-	- ถนนแอสฟัลติกคอนกรีต (Asphaltic Concrete) สายบ้านนายพรชัย ปาระเก ถึงบ้านนางเสถียร สัมพันธ์พงษ์	- การสัญจรไปมาสะดวก	อบต.ศรีสมเด็จ

ก. ฐานภาษีเงินได้ท้องถิ่น ๕. การพัฒนาคน สังคม เศรษฐกิจและสิ่งแวดล้อม  
ข. ฐานภาษีเงินได้ขององค์กรปกครองส่วนท้องถิ่นในเขตจังหวัด ๓. การพัฒนาโครงสร้างพื้นฐาน  
ฐานภาษีเงินได้ ๔. ด้านด้านการสร้างความเข้มแข็งของชุมชนและการพัฒนาที่ยั่งยืน  
๖. แผนงานอุตสาหกรรมและการโยธา (การพัฒนาโครงสร้างพื้นฐาน)

ที่	โครงการ	วัตถุประสงค์	เป้าหมาย ผลผลิตของโครงการ	งบประมาณ / ปี					ตัวชี้วัด (KPI)	ผลสัมฤทธิ์ คาดว่าจะได้รับ	หน่วยงานที่ รับผิดชอบ
				2566	2567	2568	2569	2570			
84	โครงการก่อสร้างถนนแอสฟัลติกคอนกรีต ม.4 (Asphaltic Concrete) สายบ้านนายสมัย สังข์ ถึงบ้านนายสุโข ราษฎร์เจริญ	- เพื่อให้การสัญจรไป มาสะดวก	- ผิวจราจรกว้าง 4.00 เมตร ระยะทาง 600 ม. เทพาดเฉลี่ย 0.05 ม. หรือพื้นที่ ไม่น้อยกว่า 2,400 ตร.ม.	-	-	-	-	800,00 0	- ถนนแอสฟัลติกคอนกรีต (Asphaltic Concrete) สายบ้านนาย สมัย สังข์ ถึงวัดศรีมงคล ค่าจ้าง	- การสัญจรไปมา สะดวก	อบต. ศรีเมือง
85	โครงการก่อสร้างถนนแอสฟัลติกคอนกรีต ม.4 (Asphaltic Concrete) สายบ้าน นายศรีธรรม วรณรัตน์ ถึงบ้านนายสมัย เวียนนท์	- เพื่อให้การสัญจรไป มาสะดวก	- ผิวจราจรกว้าง 4.00 เมตร ระยะทาง 170 ม. เทพาดเฉลี่ย 0.05 ม. หรือพื้นที่ ไม่น้อยกว่า 700 ตร.ม.	-	-	-	210,000	-	- ถนนแอสฟัลติกคอนกรีต (Asphaltic Concrete) สายบ้านนาย ศรีธรรม วรณรัตน์ ถึง บ้านนายสมัย เวียนนท์	- การสัญจรไปมา สะดวก	อบต. ศรีเมือง
86	โครงการก่อสร้างถนนลูกรัง หมู่ที่ 4 บ้านคำกั้ง สายหน้าบ้านนายสมัคร พัดริศชัย ถึง บ้านนางทับถม สะภา	- เพื่อให้การสัญจรไป มาสะดวก	- ปริมาณ งาน ผิวจราจรกว้าง 4.00 เมตร ระยะทางยาว 260.00 เมตร สูง เฉลี่ย 0.10 เมตร ลูกกรงหนาเฉลี่ย 0.15 เมตร พร้อมเกรดปรับเกลียแต่งเรียบ หรือมีที่ลูกรังไม่น้อยกว่า 1,040 ตารางเมตร เป็นเงิน 124,000 บาท รายละเอียด ตามแบบแปลน อบต.ศรี เมือง	-	130,000	-	-	-	- ถนนลูกรัง หมู่ที่ 4 บ้านคำกั้ง สายหน้าบ้าน นายสมัคร พัดริศชัย ถึงบ้าน นางทับถม สะภา	- การสัญจรไปมา สะดวก	อบต. ศรีเมือง
87	โครงการก่อสร้างถนนลูกรัง ม.๕ สาย นายทองสุข วรณรัตน์ ถึงปากทางถนนสาย นาโพธิ์เพชร โคโคนา	- เพื่อให้การสัญจรไป มาสะดวก	- ผิวจราจรกว้าง 4.00 เมตร ระยะทาง 230 ม. เทพาดเฉลี่ย 0.50 ม. ลูกกรงหน้า เฉลี่ย 0.15 ม. พร้อมปรับเกรดเกลี่ย แต่งเรียบ หรือมีพื้นที่ไม่น้อยกว่า 1,040 ตร.ม.	-	80,000	-	-	-	- ถนนลูกรังสายนายทองสุข วรณรัตน์ ถึงปากทางถนนสาย นาโพธิ์เพชร โคโคนา	- การสัญจรไปมา สะดวก	อบต. ศรีเมือง
88	โครงการก่อสร้างร่องระบายน้ำปากสันราง ม.๕ สายบ้าน นางสายผล พลายนอก ถึง บ้าน นายสุโข ราษฎร์เจริญ	- เพื่อแก้ปัญหาหน้า ท่วมขัง - เพื่อลดปัญหาน้ำ เกิดโรคระบาด	- ร่องระบายน้ำปากสันรางขนาด กว. ๐.40x1.10 ม. ยาว 283 ฟุต ๖ นิ้ว กว. ๐.60x0.40 ม. จำนวน 30 บ่อ พร้อม ฝายปิด กว. ๐.๕	-	-	-	88,000	460,000	- ร่องระบายน้ำปากสันราง สายบ้าน นางสายผล พลายนอก ถึง บ้าน นายสุโข ราษฎร์เจริญ	- เพื่อแก้ปัญหาหน้า ท่วมขัง - เพื่อลดปัญหาน้ำ เกิดโรคระบาด	อบต. ศรีเมือง
89	โครงการขยายเขตน้ำประปา ม.4 บ้าน นายสะอาด คำภา ถึงบ้าน นางอินทนิล กานต์ ชื่นบุตร	- เพื่อให้หมู่บ้านมีน้ำ ใช้ในชีวิตประจำวัน อย่างเพียงพอ	- ฝาย ๑x1 - ๑ นิ้ว ขึ้น 8.5 จำนวน 97 ฟุต พร้อมอุปกรณ์และท่อออก นอกเขตหมู่บ้าน 370 ม.	-	-	50,000	-	-	- ขยายประปา บ้านนายสะอาด คำ ภา ถึงบ้านนางอินทนิล กานต์ ชื่นบุตร	- หมู่บ้านมีน้ำใช้ ชีวิตประจำวันอย่าง เพียงพอ	อบต. ศรีเมือง

รายงานผลการดำเนินงาน  
แผนพัฒนาท้องถิ่นประจำปี (พ.ศ.๒๕๖๖ - ๒๕๖๗)  
องค์การบริหารส่วนตำบลศรีสมเด็จ

ก. ยุทธศาสตร์จังหวัดที่ ๕ การพัฒนาคน สังคม เศรษฐกิจและสิ่งแวดล้อม

ข. ยุทธศาสตร์การพัฒนาขององค์กรปกครองส่วนท้องถิ่นในเขตจังหวัด ๑. การพัฒนาโครงสร้างพื้นฐาน

ยุทธศาสตร์ที่ ๔ ด้านการสร้างความเข้มแข็งของชุมชนและการพัฒนาที่ยั่งยืน

๒. แผนงานอุตสาหกรรมและการโยธา (การพัฒนาโครงสร้างพื้นฐาน)

ที่	โครงการ	วัตถุประสงค์	เป้าหมาย (ผลผลิตของโครงการ)	งบประมาณ / ที่มา					ตัวชี้วัด (KPI)	ผลลัพธ์ที่ คาดว่าจะได้รับ	หน่วยงานที่ รับผิดชอบ
				2566	2567	2568	2569	2570			
90	โครงการซ่อมแซมถนนลูกรัง ม.4 สายบ้านนางเลี้ยว สันพันวังงษ์ ถึงบ้าน นายชัยวัฒน์ ชินบุตร	- เพื่อให้การสัญจร ไปมาสะดวก	- ผิวจราจรกว้าง 4.00 เมตร ระยะทาง 360 ม. หนาเฉลี่ย 0.15 ม. พร้อมปรับเกรดเกลี่ยแต่ง เรียบ หรือมีพื้นที่ไม่น้อยกว่า 1,440 ตร.ม.	-	-	35,000	-	-	- ถนนลูกรัง สายบ้าน นางเลี้ยว สันพัน วังงษ์ ถึงบ้าน นายชัยวัฒน์ ชินบุตร	- การสัญจรไปมา สะดวก	อบต. ศรีสมเด็จ
91	โครงการซ่อมแซมถนนลูกรัง ม.4 สายวัดศรีมงคล ถึงบ้าน นายสงค์ แกมณีรัตน์	- เพื่อให้การสัญจร ไปมาสะดวก	- ผิวจราจรกว้าง 4.00 เมตร ระยะทาง 80 ม. หนาเฉลี่ย 0.15 ม. พร้อมปรับเกรดเกลี่ยแต่ง เรียบ หรือมีพื้นที่ไม่น้อยกว่า 320 ตร.ม.	-	-	-	10,000	-	- ถนนลูกรัง สาย วัดศรีมงคล ถึงบ้าน นายสงค์ แกมณีรัตน์	- การสัญจรไปมา สะดวก	อบต. ศรีสมเด็จ
92	โครงการซ่อมแซมถนนลูกรัง สายบ้านนายสง สะภา ถึงบ้าน นางเจียง คุณเลิศ	- เพื่อให้การสัญจร ไปมาสะดวก	- ผิวจราจรกว้าง 4.00 เมตร ระยะทาง 700 ม. หนาเฉลี่ย 0.15 ม. พร้อมปรับเกรดเกลี่ยแต่ง เรียบ หรือมีพื้นที่ไม่น้อยกว่า 2,800 ตร.ม.	-	-	-	-	70,000	- ถนนลูกรัง สายบ้าน นายสง สะภา ถึงบ้าน นางเจียง คุณเลิศ	- การสัญจรไปมา สะดวก	อบต. ศรีสมเด็จ
93	โครงการต่อเติมศาลา ประชาคมหมู่บ้าน ม.4	- ศาลาใช้ ประกอบการ ประชุมประชาคม	- ศาลาประชาคมหมู่บ้าน ม.4	-	200,000	-	-	-	- ศาลาประชาคม หมู่บ้าน ม.4	- ศาลาใช้ ประกอบการประชุม ประชาคม	อบต. ศรีสมเด็จ
94	โครงการทำห้องเก็บวัสดุ ม.4	- มีห้องจัดเก็บวัสดุ ประจำหมู่บ้าน	- ห้องเก็บวัสดุ ม.4	-	-	500,000	-	-	- ห้องเก็บวัสดุ ม.4	- มีห้องจัดเก็บวัสดุ ประจำหมู่บ้าน	อบต. ศรีสมเด็จ
95	โครงการจัดแยกขยะใน ครัวเรือน ม.4	- เพื่อให้ชุมชนน่า อยู่	- ชุมชน ม.4	-	-	-	200,000	-	- ขยะในชุมชน	- เพื่อให้ชุมชนน่าอยู่	อบต. ศรีสมเด็จ
96	โครงการก่อสร้างถนน คอนกรีตเสริมเหล็ก ม.5 สายบ้านนางสาว สิมมาแก้ว ถึงบ้าน นายประยุทธ์ นามันทะ	- เพื่อให้การสัญจร ไปมาสะดวก	- ผิวจราจรกว้าง 4.00 เมตร ระยะทาง 458.00 ม. หนาเฉลี่ย 0.15 ม. หรือ สิ้นที่ คสล. ไม่น้อยกว่า 1,832 ตร.ม.	-	-	-	-	1,170,000	- ถนนคอนกรีตเสริม เหล็ก สายบ้านนาง สาว สิมมาแก้ว ถึง บ้านนายประยุทธ์ นามันทะ	- การสัญจรไปมา สะดวก	อบต. ศรีสมเด็จ

รายงานผลการดำเนินงาน  
แผนปฏิบัติการประจำปี ๒๕๖๒ (พ.ศ. ๒๕๖๒ - ๒๕๖๓)  
องค์การบริหารส่วนตำบลโพนแดง

ก. ยุทธศาสตร์จังหวัดที่ ๕ การพัฒนาคน สังคม เศรษฐกิจและสิ่งแวดล้อม  
ข. ยุทธศาสตร์การพัฒนาขององค์กรปกครองส่วนท้องถิ่นในเขตจังหวัด ๓. การพัฒนาโครงสร้างพื้นฐาน  
ยุทธศาสตร์ที่ ๔ ด้านการวางผังชุมชนและสิ่งแวดล้อมและการพัฒนาที่ยั่งยืน  
๒. แผนงานอุตสาหกรรมและการโยธา (การพัฒนาโครงสร้างพื้นฐาน)

ที่	โครงการ	วัตถุประสงค์	เป้าหมาย (ผลผลิต ของโครงการ)	งบประมาณ / งบ					ตัวชี้วัด (KPI)	ผลลัพธ์ที่ คาดว่าจะได้รับ	หน่วยงานที่ รับผิดชอบ
				2566	2567	2568	2569	2570			
97	โครงการก่อสร้างถนนคอนกรีตเสริมเหล็ก ม.5 สายบ้านนางสาวคร บัญสิงห์ ถึงบ้านนางปาริชาติ หมู่ ๖	- เพื่อให้การสัญจรไปมาสะดวก	- ผิวจราจรกว้าง 4.00 เมตร ระยะทาง 92.00 ม. หนาเฉลี่ย 0.15 ม. หรือมีพื้นที่ คสล. ไม่น้อยกว่า 368 ตร.ม.	-	-	240,000	-	-	- ถนนคอนกรีตเสริมเหล็ก ม.5 สายบ้านนางสาวคร บัญสิงห์ - บ้านนางปาริชาติ หมู่ ๖	- การสัญจรไปมาสะดวก	อบต. ศรีสมเด็จ
98	โครงการก่อสร้างถนนแอสฟัลติกคอนกรีต ม.5 (Asphaltic Concrete) สายหน้าวัดศรีนวลเจริญ ถึงถนนลาดยางคำทุ่งไปหนองแขวง	- เพื่อให้การสัญจรไปมาสะดวก	- ผิวจราจรกว้าง 5.00 เมตร ระยะทาง 250.00 ม. หนาเฉลี่ย 0.05 ม. หรือมีพื้นที่ แอสฟัลติกคอนกรีตไม่น้อยกว่า 1,250 ตร.ม.	500,000	500,000	500,000	-	-	- ถนนแอสฟัลติกคอนกรีต (Asphaltic Concrete) ม.5 สายหน้าวัดศรีนวลเจริญ ถึงถนนลาดยางคำทุ่งไปหนองแขวง	- การสัญจรไปมาสะดวก	อบต. ศรีสมเด็จ
99	โครงการก่อสร้างถนนแอสฟัลติกคอนกรีต ม.5 (Asphaltic Concrete) สายบ้านนางบุญล้อม สุนันทา ถึงบ้านนางพุดผะ สุรินทร์	- เพื่อให้การสัญจรไปมาสะดวก	- ผิวจราจรกว้าง 5.00 เมตร ระยะทาง 195.00 ม. หนาเฉลี่ย 0.05 ม. หรือมีพื้นที่แอสฟัลติกคอนกรีตไม่น้อยกว่า 975 ตร.ม.	-	-	-	-	340,000	- ถนนแอสฟัลติกคอนกรีต (Asphaltic Concrete) ม.5 สายบ้านนางบุญล้อม สุนันทา ถึงบ้านนางพุดผะ สุรินทร์	- การสัญจรไปมาสะดวก	อบต. ศรีสมเด็จ
100	โครงการก่อสร้างถนนลูกรัง ม.5 บ้านคำทุ่ง สายบ้านนาขมิ้น ชาวโพธิ์ ถึงบ้านนาหินลาด วิชาะโพน	- เพื่อให้การสัญจรไปมาสะดวก	- ปริมาณงาน ผิวจราจรกว้าง 5.00 เมตร ระยะทาง 550.00 เมตร สูงเฉลี่ย 0.50 เมตร ลูกกรงหนาเฉลี่ย 0.15 เมตร พร้อมกรบรับก้นฝาย ฝายเรียบหรือมีพื้นที่ลูกรังไม่น้อยกว่า 2,750 ตารางเมตร เป็นเงิน 196,000 บาท รายละเอียดตามแบบแปลน อบต.ศรีสมเด็จ กำหนด	-	200,000	-	-	-	- ถนนลูกรัง ม.5 บ้านคำทุ่ง สายบ้านนาขมิ้น ชาวโพธิ์ ถึงบ้านนาหินลาด วิชาะโพน	- การสัญจรไปมาสะดวก	อบต. ศรีสมเด็จ
101	โครงการก่อสร้างถนนลูกรัง ม.5 สายหลังศาลาประชาคม ถึงหนองร่องคำทุ่ง	- เพื่อให้การสัญจรไปมาสะดวก	- ผิวจราจรกว้าง 5.00 เมตร ระยะทาง 100 ม. สูงเฉลี่ย 0.50 ม. ลูกกรงหนาเฉลี่ย 0.15 ม. พร้อมรับเกรตเฉลี่ยแต่ละเรียบ หรือมีพื้นที่ลูกรัง ไม่น้อยกว่า 500 ตร.ม.	-	45,000	-	-	-	- ถนนลูกรัง ม.5 สายหลังศาลาประชาคม ม.5 ถึงหนองร่องคำทุ่ง	- การสัญจรไปมาสะดวก	อบต. ศรีสมเด็จ



ก. ยุทธศาสตร์จังหวัดที่ ๕ การพัฒนาคน สังคม เศรษฐกิจและสิ่งแวดล้อม

ข. ยุทธศาสตร์การพัฒนาขององค์การปกครองส่วนท้องถิ่นในเขตจังหวัด ๓. การพัฒนาโครงสร้างพื้นฐาน

ยุทธศาสตร์ที่ ๔ ด้านการสร้างเสริมความเข้มแข็งของชุมชนและการพัฒนาที่ยั่งยืน

๒. แผนงานอุตสาหกรรมและการโยธา (การพัฒนาโครงสร้างพื้นฐาน)

องค์การบริหารส่วนตำบลศรีสมเด็จ

ที่	โครงการ	วัตถุประสงค์	เป้าหมาย (ผล เลิศของโครงการ)	งบประมาณ / งบปี					ตัวชี้วัด (KPI)	ผลลัพธ์ที่ คาดว่าจะได้รับ	หน่วยงานที่ รับผิดชอบ
				2566	2567	2568	2569	2570			
102	โครงการก่อสร้างร่องระบายน้ำ ๓.5 สายบ้านนายเปี้ย ชุมภูหิคน์ ถึงหนองร่องคำหิน	- เพื่อแก้ปัญหาน้ำท่วมขัง - เพื่อลดปัญหาการเกิดโรคระบาด	- ท่อคอนกรีตปากกิโลฯ ๖๖ ขนาด คท. 0.40x1.00 เมตร จำนวน 288 ท่อน ปะทัก คสล. ขนาด 0.60x0.60 เมตร จำนวน 31 บ่อ หรือบ่อปาด คสล.	-	-	-	470,000	-	- ร่องระบายน้ำสายบ้านนายเปี้ยชุกคักที่ วีระศรี ถึงบ้านนายวุดชัย ชุมภูหิคน์	- เพื่อแก้ปัญหาน้ำท่วมขัง - เพื่อลดปัญหาการเกิดโรคระบาด	อบต.ศรีสมเด็จ
103	โครงการก่อสร้างถนนคอนกรีตเสริมเหล็ก หมู่ที่ 6 บ้านหนองอุดม สายข้างบ้านนายวิชัย ศรีจันทร์ ถึงบ้านนาประยูร นามันพะ	- เพื่อให้การสัญจรไปมาสะดวก	- ปริมาณงาน ผิวจราจรกว้าง 4.00 เมตร ระยะทางยาว 84.00 เมตร หน้า 0.1 เมตร หรือมีพื้นที่ คสล. ไม่น้อยกว่า 336 ตารางเมตร พื้นผิว - 202,000 บาท รายละเอียดตามแบบ ป.สน อบต.ศรีสมเด็จ กำหนด	-	210,000	-	-	-	- ถนนคอนกรีตเสริมเหล็ก ๓.6 สายข้างบ้านนายวิชัย ศรีจันทร์ บ้านนางสาวราย สิมกแก้ว - บ้านนายประยูร นามันพะ	- เพื่อให้การสัญจรไปมาสะดวก	อบต.ศรีสมเด็จ
104	โครงการซ่อมแซมถนนลูกรังสายบ้านนายสุ สร - บ้านนายชำนาญ พงศ์คำ	- เพื่อให้การสัญจรไปมาสะดวก	- ผิวจราจรกว้าง 3 ม. ระยะทาง 650 ม. หน้าเฉลี่ย 0.15 ม. พร้อมปรับเกรดยกต่ำด้วยเรียบ หรือมีพื้นที่ลูกรังไม่น้อยกว่า 1,950 ตร.ม.	-	-	45,000	-	-	- ถนนลูกรัง สายบ้านนายสุ สร - บ้านนายชำนาญ พงศ์คำ	- เพื่อให้การสัญจรไปมาสะดวก	อบต.ศรีสมเด็จ
105	โครงการซ่อมแซมถนนลูกรัง ๓.5 สายบ้านนายสุ สร - บ้านนายสมบัติ ชุมภูหิคน์	- เพื่อให้การสัญจรไปมาสะดวก	- ผิวจราจรกว้าง 3 ม. ระยะทาง 1,100 ม. หน้าเฉลี่ย 0.15 ม. พร้อมปรับเกรดยกต่ำด้วยเรียบ หรือมีพื้นที่ลูกรังไม่น้อยกว่า 3,300 ตร.ม.	-	-	-	75,000	-	- ถนนลูกรัง ๓.5 สายบ้านนายสุ สร - บ้านนายสมบัติ ชุมภูหิคน์	- เพื่อให้การสัญจรไปมาสะดวก	อบต.ศรีสมเด็จ
106	โครงการซ่อมแซมถนนลูกรัง ๓.5 สายบ้านที่แยกไปคำกุง - สายถนนลาดยางบ้านหนองอุดม ไปบ้านหมื่น	- เพื่อให้การสัญจรไปมาสะดวก	- ผิวจราจรกว้าง 3 ม. ระยะทาง 650 ม. หน้าเฉลี่ย 0.15 ม. พร้อมปรับเกรดยกต่ำด้วยเรียบ หรือมีพื้นที่ลูกรังไม่น้อยกว่า 1,950 ตร.ม.	-	-	45,000	-	-	- ถนนลูกรัง ๓.5 สายจากถนนลาดยาง เชื่อมถนนลาดยางคำกุง - หมื่น	- เพื่อให้การสัญจรไปมาสะดวก	อบต.ศรีสมเด็จ
107	โครงการซ่อมแซมระบบประปาหมู่บ้าน ๓.5 ชุมภูหิคน์ 1 แร	- ประชาชนมีน้ำใช้อย่างเพียงพอ	- ระบบประปาหมู่บ้าน ๓.5 ชุมภูหิคน์ 1 แร	-	30,000	-	-	-	- ระบบประปาหมู่บ้าน ชุมภูหิคน์	- ประชาชนมีน้ำใช้อย่างเพียงพอ	อบต.ศรีสมเด็จ

รายละเอียดโครงการพัฒนา  
แผนที่พัฒนาท้องถิ่นประจำปี (พ.ศ.๒๕๖๖ - ๒๕๗๐)  
องค์การบริหารส่วนตำบลศรีสมเด็จ

ก. ยุทธศาสตร์จังหวัดที่ ๕ การพัฒนาคน สังคม เศรษฐกิจและสิ่งแวดล้อม

ข. ยุทธศาสตร์การพัฒนาขององค์กรปกครองส่วนท้องถิ่นในเขตจังหวัด ๑. การพัฒนาโครงสร้างพื้นฐาน

ยุทธศาสตร์ที่ ๔ ด้านด้านการสร้างความเข้มแข็งของชุมชนและการพัฒนาที่ยั่งยืน

๒. แผนงานอุตสาหกรรมและการโยธา (การพัฒนาโครงสร้างพื้นฐาน)

ที่	โครงการ	วัตถุประสงค์	เป้าหมาย (ผลผลิตของโครงการ)	งบประมาณ / ปี					ตัวชี้วัด (KPI)	ผลลัพธ์ที่ คาดว่าจะได้รับ	หน่วยงานที่ รับผิดชอบ
				2566	2567	2568	2569	2570			
108	โครงการก่อสร้างถนนคอนกรีตเสริมเหล็ก ๓.6 สายหนองคูคำ ถึง รร. คำกุงหนองอีตูม	- เพื่อให้การสัญจรไปมาสะดวก	- ผิวจราจรกว้าง 4.00 เมตร ระยะทาง 1.65 กม. หนาเฉลี่ย 0.15 ม. หรือพื้นที่ คสล. ไม่น้อยกว่า 660 ตร.ม.	-	430,000	-	-	-	- ถนนคอนกรีตเสริมเหล็ก ๓.6 สายหนองคูคำ ถึง รร. คำกุงหนองอีตูม	- เพื่อให้การสัญจรไปมาสะดวก	อบต. ศรีสมเด็จ
109	โครงการก่อสร้างร่องระบายน้ำปากสันราง สายบ้าน นางจันทร์ บุณยา ถึง บ้านนายบุญมี ภูผาลา	- เพื่อแก้ปัญหาน้ำท่วมซ้ำ - เพื่อลดปัญหาการเกิดโรคระบาด	-	-	-	-	-	-	- ร่องระบายน้ำปากสันราง สายบ้านนางจันทร์ บุณยา ถึงบ้านนายบุญมี ภูผาลา	- เพื่อแก้ปัญหาน้ำท่วมซ้ำ - เพื่อลดปัญหาการเกิดโรคระบาด	อบต. ศรีสมเด็จ
110	โครงการก่อสร้างร่องระบายน้ำปากสันราง สายบ้านนางเรือง ยานกาย ถึง สามแยกบ้านนายสุรศักดิ์ วิชระโกชน์	- เพื่อแก้ปัญหาน้ำท่วมซ้ำ - เพื่อลดปัญหาการเกิดโรคระบาด	- ร่องระบายน้ำปากสันราง ขนาด คก. 0.40x1.90 เมตร จำนวน 527 ท่อน บ่อพัก คสล. ขนาด 0.60x0.60 เมตร จำนวน 57 บ่อ พร้อมฝาปิด คสล.	-	-	-	860,000	-	- ร่องระบายน้ำปากสันราง สายบ้านนางเรือง ยานกาย ถึงสามแยกบ้านนายสุรศักดิ์ วิชระโกชน์	- เพื่อแก้ปัญหาน้ำท่วมซ้ำ - เพื่อลดปัญหาการเกิดโรคระบาด	อบต. ศรีสมเด็จ
111	โครงการก่อสร้างถนน แอสฟัลติกคอนกรีต ๓.6 (Asphaltic Concrete) สายบ้านนายบุญมี ภูผาลาถนนหมู่บ้าน ถึงบ้านนางทอง แสงมหาไชย	- เพื่อให้การสัญจรไปมาสะดวก	- ผิวจราจรกว้าง 4.00 เมตร ระยะทาง 710.00 ม. หนาเฉลี่ย 0.05 ม. หรือพื้นที่แอสฟัลติกคอนกรีตไม่น้อยกว่า 2,840 ตร.ม.	-	-	-	950,000	-	- ถนนแอสฟัลติกคอนกรีต ๓.6 (Asphaltic Concrete) สายบ้านนายบุญมี ภูผาลา รอบหมู่บ้าน ถึงบ้านนางทอง แสงมหาไชย	- เพื่อให้การสัญจรไปมาสะดวก	อบต. ศรีสมเด็จ
112	โครงการก่อสร้างถนน แอสฟัลติกคอนกรีต ๓.6 (Asphaltic Concrete) สายศาลากลางบ้าน ถึงสามแยกบ้านนางสมศรี นางสมศรี นางวิจิตร	- เพื่อให้การสัญจรไปมาสะดวก	- ผิวจราจรกว้าง 4.00 เมตร ระยะทาง 85.00 ม. หนาเฉลี่ย 0.05 ม. หรือพื้นที่แอสฟัลติกคอนกรีตไม่น้อยกว่า 340 ตร.ม.	-	-	130,000	-	-	- ถนนแอสฟัลติกคอนกรีต ๓.6 (Asphaltic Concrete) สายศาลากลางบ้าน ถึงสามแยกบ้านนางสมศรี นางสมศรี นางวิจิตร	- เพื่อให้การสัญจรไปมาสะดวก	อบต. ศรีสมเด็จ

แผนพัฒนาท้องถิ่นห้าปี (พ.ศ.๒๕๖๖ - ๒๕๗๐)  
องค์การบริหารส่วนตำบลศรีสมเด็จ

ก. ยุทธศาสตร์จังหวัดที่ ๕ การพัฒนาคน สังคม เศรษฐกิจและสิ่งแวดล้อม

ข. ยุทธศาสตร์การพัฒนาองค์กรปกครองส่วนท้องถิ่นในเขตจังหวัด ๑. การพัฒนาโครงสร้างพื้นฐาน

ยุทธศาสตร์ที่ ๕ ด้านการสร้างเสริมความเข้มแข็งของชุมชนและการพัฒนาที่ยั่งยืน

๒. แผนงานอุตสาหกรรมและการโยธา (การพัฒนาโครงสร้างพื้นฐาน)

ที่	โครงการ	วัตถุประสงค์	เป้าหมาย (ผลผลิตของโครงการ)	งบประมาณ / ไร่					ตัวชี้วัด (KPI)	ผลลัพธ์ที่ คาดว่าจะได้รับ	หน่วยงานที่ รับผิดชอบ
				2566	2567	2568	2569	2570			
113	โครงการก่อสร้างถนน แอสฟัลติกคอนกรีต ม.6 (Asphaltic Concrete) สายบ้านนายจันทา ศรีลาพัฒนา ถึงหนองคูคำ	- เพื่อให้การสัญจร ไปมาสะดวก	- ผิวจราจรกว้าง 4.00 เมตร ระยะทาง 400.00 ม. หนาเฉลี่ย 0.05 ม. หรือมีพื้นแอส ฟัลติกคอนกรีตไม่น้อยกว่า 1,600 ตร.ม.	-	-	-	-	540,000	- ถนนแอสฟัลติกคอนกรีต ม.6 (Asphaltic Concrete) สายบ้านนายจันทา ศรีลาพัฒนา ถึงหนองคูคำ	- เพื่อให้การสัญจร ไปมาสะดวก	อบต. ศรีสมเด็จ
114	โครงการก่อสร้างถนน แอสฟัลติกคอนกรีต ม.6 (Asphaltic Concrete) สายบ้านนายบุญโสม ภูจิตนาถ ถึงบ้านนายสุตใจ คูณเฑาะ	- เพื่อให้การสัญจร ไปมาสะดวก	- ผิวจราจรกว้าง 4.00 เมตร ระยะทาง 80.00 ม. หนาเฉลี่ย 0.05 ม. หรือมีพื้นแอสฟัลติกค อนกรีตไม่น้อยกว่า 320 ตร.ม.	-	-	-	120,000	-	- ถนนแอสฟัลติกคอนกรีต ม.6 (Asphaltic Concrete) สายบ้าน นายบุญโสม ภูจิตนาถ ถึงบ้านนายสุตใจ คูณเฑาะ	- เพื่อให้การสัญจร ไปมาสะดวก	อบต. ศรีสมเด็จ
115	โครงการต่อเติมศาลาพัก ญาติ บริเวณศาลาพักญาติ ป่าช้าสาธารณะประโยชน์ ม.6	- มีศาลาพักญาติ ไว้พักถึง	- ปริมาณงาน กว้าง 3.00 ม. ยาว 16.00 ม. สูง 2.90 ม. รายละเอียด ตามแบบแปลน อบต.ศรีสมเด็จ	-	250,000	-	-	-	- ศาลาพักญาติ บริเวณศาลา พักญาติ ป่าช้าสาธารณะ ประโยชน์	- มีศาลาพักญาติ ไว้พักถึง	อบต. ศรีสมเด็จ
116	โครงการก่อสร้างฝายกั้นเก็บ น้ำห้วยกุดอีดูม ม.6 บริเวณ นาทางจันทรี สมร	- เพื่อกักเก็บน้ำ เพื่อใช้ประโยชน์ใน การเกษตร	- ปริมาณงาน ฝายยาวสูง 1 ม. ผนังข้างสูง 2.50 ม. กว้าง 8.00 ม. รายละเอียดตามแบบ มาตรฐานฝายน้ำล้น ม.๖. 2527	-	-	-	100,000	-	- ฝายกั้นเก็บน้ำห้วยกุดอีดูม บริเวณนาทางจันทรี สมร	- เพื่อกักเก็บน้ำ เพื่อใช้ประโยชน์ใน การเกษตร	อบต. ศรีสมเด็จ

แผนพัฒนาท้องถิ่นประจำปี (พ.ศ.๒๕๖๖ - ๒๕๗๐)  
องค์การบริหารส่วนตำบลศรีสมเด็จ

ก. ยุทธศาสตร์จังหวัดที่ ๕ การพัฒนาคน สังคม เศรษฐกิจและสิ่งแวดล้อม

ข. ยุทธศาสตร์การพัฒนาขององค์การบริหารส่วนท้องถิ่นในเขตจังหวัด ๑. การพัฒนาโครงสร้างพื้นฐาน

ยุทธศาสตร์ที่ ๔ ด้านการสร้างเสริมความเข้มแข็งของชุมชนและการพัฒนาที่ยั่งยืน

๒. แผนงานอุตสาหกรรมและการโยธา (การพัฒนาโครงสร้างพื้นฐาน)

ที่	โครงการ	วัตถุประสงค์	เป้าหมาย (ผลผลิตของโครงการ)	งบประมาณ / งบปี					ตัวชี้วัด (KPI)	ผลลัพธ์ที่ คาดว่าจะได้รับ	หน่วยงานที่ รับผิดชอบ
				2566	2567	2568	2569	2570			
117	โครงการซ่อมแซมถนนลูกรัง ม.6 สายบ้าน นางสมถ จุลลาย ถึงบ้าน นายสุรพล แสงวงค์ทอง	- เพื่อให้การสัญจร ไปมาสะดวก	- ผิวจราจรกว้าง 3.00 ม. ระยะทาง 140.00 ม. หนาเฉลี่ย 0.15 ม. หรือมีพื้นที่ลูกรังไม่น้อยกว่า 420 ตร.ม. พร้อม ปรับเกรดเกลี่ยแต่งเรียบ	-	-	12,000	-	-	- ถนนลูกรัง ม.6 สายบ้าน นางสมถ จุลลาย ถึงบ้านนายสุ รพล แสงวงค์ทอง	- เพื่อให้การ สัญจรไปมา สะดวก	อบต. ศรีสมเด็จ
118	โครงการซ่อมแซมถนนลูกรัง ม.6 สายบ้าน นางสาว สิมมาแก้ว ถึง ถนนสายยางเส้นสมเด็จไป ไปคำกุง	- เพื่อให้การสัญจร ไปมาสะดวก	- ผิวจราจรกว้าง 4.00 ม. ระยะทาง 370.00 ม. หนาเฉลี่ย 0.15 ม. หรือมีพื้นที่ลูกรังไม่น้อยกว่า 1,080 ตร.ม. พร้อม ปรับเกรดเกลี่ยแต่งเรียบ	-	-	-	25,000	-	- ถนนลูกรัง ม.6 สายบ้าน นางสาว สิมมาแก้ว ถึง ถนนสายยางเส้นสมเด็จไป คำกุง	- เพื่อให้การ สัญจรไปมา สะดวก	อบต. ศรีสมเด็จ
119	โครงการซ่อมแซมถนนลูกรัง ม.6 สายข้างวัดด้านทิศเหนือ ข้างบ้านกำนันสินวล วิชาวะโพน	- เพื่อให้การสัญจร ไปมาสะดวก	- ผิวจราจรกว้าง 4.00 ม. ระยะทาง 90.00 ม. หนาเฉลี่ย 0.15 ม. หรือมีพื้นที่ลูกรังไม่น้อยกว่า 360 ตร.ม. พร้อม ปรับเกรดเกลี่ยแต่งเรียบ	-	-	10,000	-	-	- ถนนลูกรัง ม.6 สายข้างวัด ด้านทิศเหนือ ข้างบ้าน กำนันสินวล วิชาวะโพน	- เพื่อให้การ สัญจรไปมา สะดวก	อบต. ศรีสมเด็จ
120	โครงการซ่อมแซมถนนลูกรัง ม.6 สายข้างวัดด้านทิศใต้ ข้างบ้านนายประยงค์ วัดดี	- เพื่อให้การสัญจร ไปมาสะดวก	- ผิวจราจรกว้าง 4.00 ม. ระยะทาง 110.00 ม. หนาเฉลี่ย 0.15 ม. หรือมีพื้นที่ลูกรังไม่น้อยกว่า 440 ตร.ม. พร้อม ปรับเกรดเกลี่ยแต่งเรียบ	-	-	-	12,000	-	- ถนนลูกรัง ม.6 สายข้างวัด ด้านทิศใต้ ข้างบ้านนาย ประยงค์ วัดดี	- เพื่อให้การ สัญจรไปมา สะดวก	อบต. ศรีสมเด็จ
121	โครงการซ่อมแซมถนนลูกรัง ม.6 สายข้างบ้านนายอำพล โคตะวินนทร์ ถึงลำห้วยผดุงชัย	- เพื่อให้การสัญจร ไปมาสะดวก	- ผิวจราจรกว้าง 3.00 ม. ระยะทาง 120.00 ม. หนาเฉลี่ย 0.15 ม. หรือมีพื้นที่ลูกรังไม่น้อยกว่า 480 ตร.ม. พร้อม ปรับเกรดเกลี่ยแต่งเรียบ	-	-	13,000	-	-	- ถนนลูกรัง ม.6 สายข้างบ้าน นายอำพล โคตะวินนทร์ ถึงลำ ห้วยผดุงชัย	- เพื่อให้การ สัญจรไปมา สะดวก	อบต. ศรีสมเด็จ
122	โครงการก่อสร้างถนน แอสฟัลติกคอนกรีต ม.7 (Asphaltic Concrete) สายแยก ร.พ.ส.ต. ถึงบ้าน	- เพื่อให้การสัญจร ไปมาสะดวก	- ผิวจราจรกว้าง 3.00 เมตร ระยะทาง 255.00 ม. หนา เฉลี่ย 0.05 ม. หรือมีพื้นที่แอสฟัลติกคอนกรีตไม่น้อยกว่า 765 ตร.ม.	-	-	-	-	260,000	- ถนนแอสฟัลติกคอนกรีต ม.7 (Asphaltic Concrete) สายแยก ร.พ.ส.ต. ถึงบ้าน นางถนน การสวน	- เพื่อให้การ สัญจรไปมา สะดวก	อบต. ศรีสมเด็จ

แผนพัฒนาท้องถิ่นประจำปี (พ.ศ.๒๕๖๖ - ๒๕๗๐)  
องค์การบริหารส่วนตำบลศรีสมเด็จ

ก. ยุทธศาสตร์จังหวัดที่ ๕ การพัฒนาคน สังคม เศรษฐกิจและสิ่งแวดล้อม  
ข. ยุทธศาสตร์การพัฒนาขององค์กรปกครองส่วนท้องถิ่นในเขตจังหวัด ๑. การพัฒนาโครงสร้างพื้นฐาน  
ยุทธศาสตร์ที่ ๔ ด้านการสร้างเสริมความเข้มแข็งของชุมชนและการพัฒนาที่ยั่งยืน  
๒. แผนงานอุตสาหกรรมและการโยธา (การพัฒนาโครงสร้างพื้นฐาน)

ที่	โครงการ	วัตถุประสงค์	เป้าหมาย (ผลผลิตของโครงการ)	งบประมาณ / ปี					ตัวชี้วัด (KPI)	ผลลัพธ์ที่ คาดว่าจะได้รับ	หน่วยงานที่ รับผิดชอบ
				2566	2567	2568	2569	2570			
123	โครงการก่อสร้างถนนแอสฟัลติกคอนกรีต ม.7 (Asphaltic Concrete) สายบ้านนาแม่ลิ ชจรสิทธิ์ ถึงบ้านนายอำนวย เนตรวงค์	- เพื่อให้การสัญจรไปมาสะดวก	- ผิวจราจรกว้าง 4.00 เมตร ระยะทาง 290.00 ม. หนาเฉลี่ย 0.05 ม. หรือมีพื้นที่แอสฟัลติกคอนกรีตไม่น้อยกว่า 1,160 ตร.ม.	-	-	-	390,000	-	- ถนนแอสฟัลติกคอนกรีต ม.7 (Asphaltic Concrete) สายบ้านนาแม่ลิ ชจรสิทธิ์ ถึงบ้านนายอำนวย เนตรวงค์	- เพื่อให้การสัญจรไปมาสะดวก	อบต.ศรีสมเด็จ
124	โครงการก่อสร้างถนนแอสฟัลติกคอนกรีต ม.7 (Asphaltic Concrete) สายบ้านนางอนงค์ ภูผาลา ถึงบ้านนายแพง สมร	- เพื่อให้การสัญจรไปมาสะดวก	- ผิวจราจรกว้าง 4.00 เมตร ระยะทาง 300.00 ม. หนาเฉลี่ย 0.05 ม. หรือมีพื้นที่แอสฟัลติกคอนกรีตไม่น้อยกว่า 1,200 ตร.ม.	-	-	410,000	-	-	- ถนนแอสฟัลติกคอนกรีต ม.7 (Asphaltic Concrete) สายบ้านนางอนงค์ ภูผาลา ถึงบ้านนายแพง สมร	- เพื่อให้การสัญจรไปมาสะดวก	อบต.ศรีสมเด็จ
125	โครงการก่อสร้างถนนแอสฟัลติกคอนกรีต ม.7 (Asphaltic Concrete) สายบ้านนางลิษา สดางศรีรัมย์ ไปถนนลาดยางสมเด็จคำกุง	- เพื่อให้การสัญจรไปมาสะดวก	- ผิวจราจรกว้าง 4.00 เมตร ระยะทาง 560.00 ม. หนาเฉลี่ย 0.05 ม. หรือมีพื้นที่แอสฟัลติกคอนกรีตไม่น้อยกว่า 2,240 ตร.ม.	-	-	-	-	750,000	- ถนนแอสฟัลติกคอนกรีต ม.7 (Asphaltic Concrete) สายบ้านนางลิษา สดางศรีรัมย์ ไปถนนลาดยางสมเด็จคำกุง	- เพื่อให้การสัญจรไปมาสะดวก	อบต.ศรีสมเด็จ
126	โครงการก่อสร้างถนนแอสฟัลติกคอนกรีต ม.7 (Asphaltic Concrete) สายบ้านนายกอง ราชดี ถึงบ้านนางวันนา โคตะวันนที	- เพื่อให้การสัญจรไปมาสะดวก	- ผิวจราจรกว้าง 4.00 เมตร ระยะทาง 76.00 ม. หนาเฉลี่ย 0.05 ม. หรือมีพื้นที่แอสฟัลติกคอนกรีตไม่น้อยกว่า 304 ตร.ม.	-	-	-	110,000	-	- ถนนแอสฟัลติกคอนกรีต ม.7 (Asphaltic Concrete) สายบ้านนายกอง ราชดี ถึงบ้านนางวันนา โคตะวันนที	- เพื่อให้การสัญจรไปมาสะดวก	อบต.ศรีสมเด็จ
127	โครงการก่อสร้างถนนลูกรัง ม.7 สายบ้านนายถาวร ภูอยู่เย็น ถึงบ้านนางสำออง จำเริญพัฒนา	- เพื่อให้การสัญจรไปมาสะดวก	- ผิวจราจรกว้าง 4.00 ม. ระยะทาง 330 ม. หนาเฉลี่ย 0.15 ม. หรือมีพื้นที่ลูกรังไม่น้อยกว่า 1320 ตร.ม. พร้อมปรับเกรดดินตั้งแต่เรียบ	-	35,000	-	-	-	- ถนนลูกรัง ม.7 สายบ้านนายถาวร ภูอยู่เย็น ถึงบ้านนางสำออง จำเริญพัฒนา	- เพื่อให้การสัญจรไปมาสะดวก	อบต.ศรีสมเด็จ



รายละเอียดโครงการพัฒนา  
แผนพัฒนาท้องถิ่นห้าปี (พ.ศ.๒๕๖๖ - ๒๕๗๐)  
องค์การบริหารส่วนตำบลศรีสมเด็จ

ก. ยุทธศาสตร์จังหวัดที่ ๕ การพัฒนาคน สังคม เศรษฐกิจและสิ่งแวดล้อม

ข. ยุทธศาสตร์การพัฒนาขององค์กรปกครองส่วนท้องถิ่นในเขตจังหวัด ๑. การพัฒนาโครงสร้างพื้นฐาน

ยุทธศาสตร์ที่ ๔ ด้านการสร้างเสริมความเข้มแข็งของชุมชนและการพัฒนาที่ยั่งยืน

๒. แผนงานอุตสาหกรรมและการโยธา (การพัฒนาโครงสร้างพื้นฐาน)

ที่	โครงการ	วัตถุประสงค์	เป้าหมาย (ผลผลิตของโครงการ)	งบประมาณ / ปี					ตัวชี้วัด (KPI)	ผลลัพธ์ที่ คาดว่าจะได้รับ	หน่วยงานที่ รับผิดชอบ
				2566	2567	2568	2569	2570			
128	โครงการก่อสร้างถนน ลูกรัง ๓.7 สายบ้าน นางพิลลิตพย์ การถัก ถึง ถนนลาดยางบ้านนางจำปี สีงาม	- เพื่อให้การสัญจร ไปมาสะดวก	- ผิวจราจรกว้าง 4.00 ม. ระยะทาง 45 ม. สูง เฉลี่ย 0.50 เมตร หนาเฉลี่ย 0.15 ม. หรือมีพื้นที่ ลูกรังไม่น้อยกว่า 180 ตร.ม. พร้อมปรับเกรด เกลี่ยแต่งเรียบ	-	-	-	20,000	-	- ถนนลูกรัง ๓.7 สายบ้านนางจอม แสน จจรัดย์ ถึงบ้านนางจำปี สีงาม	- เพื่อให้การสัญจรไป มาสะดวก	อบต. ศรีสมเด็จ
129	โครงการก่อสร้างถนน ลูกรัง ๓.7 สายนา นายประเสริฐ ศาลาโรงจนถึง นาบางประสิทธิ์ กิตติชัย	- เพื่อให้การสัญจร ไปมาสะดวก	- ผิวจราจรกว้าง 4.00 ม. ระยะทาง 430 ม. สูง เฉลี่ย 0.50 เมตร หนาเฉลี่ย 0.15 ม. หรือมีพื้นที่ ลูกรังไม่น้อยกว่า 1,720 ตร.ม. พร้อมปรับเกรด เกลี่ยแต่งเรียบ	-	-	-	-	43,000	- ถนนลูกรัง ๓.7 สายนายประเสริฐ ศาลาโรงจนถึงนาบางประสิทธิ์ กิตติชัย	- เพื่อให้การสัญจรไป มาสะดวก	อบต. ศรีสมเด็จ
130	โครงการก่อสร้างร่องระบาย น้ำปากถนน ๓.7 สายประจักษ์ ทางเข้า ร.พ.ส.ต. ถึงบ้านนาย เพิ่ม ชรรนโชติ	- เพื่อแก้ปัญหาหน้า ท่วมขัง - เพื่อลดปัญหาการ เกิดโรคระบาด	- ท่อคอนกรีตปากถนนขนาด ๓๐. 0.40x1.00 เมตร จำนวน 85 ท่อน บ่อพัก ๓๓๓. ขนาด 0.60x0.60 เมตร จำนวน 9 บ่อ พร้อมฝาปิด ๓๓๓.	-	160,000	-	-	-	- ร่องระบายน้ำปากถนน ๓.7 สาย ประจักษ์ทางเข้า ร.พ.ส.ต. - บ้านนาย เพิ่ม ชรรนโชติ	- เพื่อแก้ปัญหาหน้า ท่วมขัง - เพื่อลดปัญหาการ เกิดโรคระบาด	อบต. ศรีสมเด็จ
131	โครงการวางท่อระบาย น้ำพร้อมคูน้ำ หมู่ที่ 7 บ้านหลุมเปือย ลำห้วยกุด	- สัญจรไปมา สะดวกในการ คมนาคม	- ปริมาณงานท่อคอนกรีตเสริมเหล็ก ชนิด เหลี่ยม มอก. ขนาด 1.20 x 1.20 x 1.00 เมตร จำนวน 18 ท่อน จำนวน 3 แกว พร้อมคูน้ำ คอนกรีตเสริมเหล็ก เป็นเงิน 211,000 บาท รายละเอียดตามแบบแปลน อบต.ศรีสมเด็จ กำหนด	-	230,000	-	-	-	- ท่อเหลี่ยมระบายน้ำพร้อมคูน้ำ หมู่ที่ 7 บ้านหลุมเปือย ลำห้วยกุด	- สัญจรไปมา สะดวกในการ คมนาคม	อบต. ศรีสมเด็จ
132	โครงการเสริมผิวถนน คอนกรีต ๓.7 สายบ้าน นางถนน การสวน ถึงบ้าน นางปัดชา นิลสิงห์	- เพื่อให้การสัญจร ไปมาสะดวก	- ผิวจราจรกว้าง 4.00 ม. ระยะทาง 50 ม. หนา 0.10 ม. หรือมีพื้นที่ ๓๓๓. ไม่น้อยกว่า 200 ตร.ม.	-	100,000	-	-	-	- ผิวถนนคอนกรีตสายบ้านนางถนน การสวน ถึงบ้านนางปัดชา นิลสิงห์	- เพื่อแก้ปัญหาหน้า ท่วมขัง - เพื่อลดปัญหาการ เกิดโรคระบาด	อบต. ศรีสมเด็จ

รายละเอียดโครงการพัฒนา  
แผนพัฒนาท้องถิ่นประจำปี (พ.ศ.๒๕๖๒ - ๒๕๗๐)  
องค์การบริหารส่วนตำบลศรีณรงค์

ก. ยุทธศาสตร์จังหวัดที่ ๕ การพัฒนาคน สังคม เศรษฐกิจและสิ่งแวดล้อม  
ข. ยุทธศาสตร์การพัฒนาขององค์กรปกครองส่วนท้องถิ่นในเขตจังหวัด ๓. การพัฒนาโครงสร้างพื้นฐาน  
ยุทธศาสตร์ที่ ๕ ด้านการสร้างเสริมและพัฒนาคุณภาพชีวิตของประชาชนและการพัฒนาที่ยั่งยืน  
๓. แผนงานยุทธศาสตร์รวมและการโยธา (การพัฒนาโครงสร้างพื้นฐาน)

ที่	โครงการ	วัตถุประสงค์	เป้าหมาย (ผลผลิตของโครงการ)	งบประมาณ / ปี					ตัวชี้วัด (KPI)	ผลลัพธ์ที่ คาดว่าจะได้รับ	หน่วยงานที่ รับผิดชอบ
				2566	2567	2568	2569	2570			
133	โครงการก่อสร้างถนนคอนกรีตเสริมเหล็ก ๓.7 สาย บ้านนายเข้มพร ทองฤทธิ์ ถึงสามแยกถนนคอนกรีต บ้านนางบัวเรียน การทัพย์	- เพื่อให้การสัญจรไปมาสะดวก	- ผิวจราจรกว้าง 4.00 ม. ระยะทาง 30 ม. หน้า 0.15 ม. หรือพื้นที่ลูกรังไม่น้อยกว่า 120 ตร.ม.	-	-	-	80,000	-	- ถนนคอนกรีตเสริมเหล็ก ๓.7 สายบ้านนายเข้มพร ทองฤทธิ์ ถึงสามแยกถนนคอนกรีต บ้านนางบัวเรียน การทัพย์	- เพื่อให้การสัญจรไปมาสะดวก	อบต.ศรีณรงค์
134	โครงการซ่อมแซมถนนลูกรัง ๓.7 สายบ้านนายไสร แกมณีรัตน์ ถึงแยกโคกหนองงู	- เพื่อให้การสัญจรไปมาสะดวก	- ผิวจราจรกว้าง 4.00 ม. ระยะทาง 1,500 ม. หน้าเฉลี่ย 0.15 ม. หรือพื้นที่ลูกรังไม่น้อยกว่า 6,000 ตร.ม.	-	-	160,000	-	-	- ถนนลูกรัง ๓.7 สายบ้านนายไสร แกมณีรัตน์ ถึงแยกโคกหนองงู	- เพื่อให้การสัญจรไปมาสะดวก	อบต.ศรีณรงค์
135	โครงการซ่อมแซมถนนลูกรัง ๓.7 สายบ้านนายคำสณฑ์ โคตรวันนท์ ถึงบ้านนายสมศรี ก้อนบุญไชย	- เพื่อให้การสัญจรไปมาสะดวก	- ผิวจราจรกว้าง 4.00 ม. ระยะทาง 400 ม. หน้าเฉลี่ย 0.15 ม. หรือพื้นที่ลูกรังไม่น้อยกว่า 1,600 ตร.ม.	-	-	-	55,000	-	- ถนนลูกรัง ๓.7 สายบ้านนายคำสณฑ์ โคตรวันนท์ ถึงบ้านนายสมศรี ก้อนบุญไชย	- เพื่อให้การสัญจรไปมาสะดวก	อบต.ศรีณรงค์
136	โครงการไฟฟ้าส่องสว่างบริเวณ หมู่ที่ 7 (พลังงานแสงอาทิตย์) 6 จุด	- เพื่อมีไฟฟ้าส่องสว่างบริเวณหมู่บ้าน	- ชุมชนหมู่บ้าน หมู่ที่ 7 ๑๔ ครัวเรือน	-	500,000	-	-	-	- ไฟส่องสว่าง ๓.7 (พลังงานแสงอาทิตย์) 6 จุด	- เพื่อมีไฟฟ้าส่องสว่างบริเวณหมู่บ้าน	อบต.ศรีณรงค์
137	โครงการก่อสร้างถนนแอสฟัลติกคอนกรีต ๓.8 (Asphaltic Concrete) สายบ้านนายสำเภา ชุมภูพันธ์ ถึงบ้านนายพายุ สุขเกษม	- เพื่อให้การสัญจรไปมาสะดวก	- ผิวจราจรกว้าง 5.00 ม. ระยะทาง 100.00 ม. หน้าเฉลี่ย 0.01 ม. หรือพื้นที่แอสฟัลติกคอนกรีตไม่น้อยกว่า 500 ตร.ม.	-	180,000	-	-	-	- ถนนแอสฟัลติกคอนกรีต ๓.8 (Asphaltic Concrete) สายบ้านนายสำเภา ชุมภูพันธ์ ถึงบ้านนายพายุ สุขเกษม	- การสัญจรไปมาสะดวก	อบต.ศรีณรงค์
138	โครงการก่อสร้างถนนแอสฟัลติกคอนกรีต ๓.8 (Asphaltic Concrete) สายบ้านนางใหม่ นาสีแสน ถึงศาลาประชาคม ๓.8	- เพื่อให้การสัญจรไปมาสะดวก	- ผิวจราจรกว้าง 4.00 ม. ระยะทาง 345.00 ม. หน้าเฉลี่ย 0.01 ม. หรือพื้นที่แอสฟัลติกคอนกรีตไม่น้อยกว่า 1,380 ตร.ม.	-	470,000	-	-	-	- ถนนแอสฟัลติกคอนกรีต ๓.8 (Asphaltic Concrete) สายบ้านนางใหม่ นาสีแสน ถึงศาลาประชาคม ๓.8	- การสัญจรไปมาสะดวก	อบต.ศรีณรงค์

๒.บัญชีโครงการพัฒนาท้องถิ่น

รายละเอียดโครงการพัฒนา  
แผนพัฒนาท้องถิ่นประจำปี (พ.ศ.๒๕๖๖ - ๒๕๗๐)  
องค์การบริหารส่วนตำบลศรีเมือง

แบบ ก.ด.ค.

ก. ยุทธศาสตร์จังหวัดที่ ๕ การพัฒนาคน สังคม เศรษฐกิจและสิ่งแวดล้อม  
ข. ยุทธศาสตร์การพัฒนาขององค์กรปกครองส่วนท้องถิ่นในเขตจังหวัด ๑. การพัฒนาโครงสร้างพื้นฐาน  
ยุทธศาสตร์ที่ ๕ ด้านด้านการสร้างความเข้มแข็งของชุมชนและการพัฒนาที่ยั่งยืน  
๒. แผนงานอุตสาหกรรมและการค้า (การพัฒนาโครงสร้างพื้นฐาน)

ที่	โครงการ	วัตถุประสงค์	เป้าหมาย (ผลผลิตโครงการ)	งบประมาณ / ปี					ตัวชี้วัด (KPI)	ผลลัพธ์ที่ คาดว่าจะได้ไป	หน่วยงานที่ รับผิดชอบ
				2566	2567	2568	2569	2570			
139	โครงการก่อสร้างถนน ม.8 คอนกรีตเสริมเหล็ก สายนา นางบุญ แวดอุดม ถึงคอนปู่ตา	- เพื่อให้การสัญจรไปมา สะดวก	- ผิวจราจรกว้าง 4.00 เมตร ระยะทาง 240 ม. หนาเฉลี่ย 0.15 ม. หรือพื้นที่ ๖๙๐. ไม่น้อยกว่า 960 ตร.ม.	-	-	-	620,000	-	- ถนนคอนกรีตเสริม เหล็ก สายนา นางบุญ แวดอุดม ถึงคอนปู่ตา	- การสัญจรไปมาสะดวก	อบต. ศรีเมือง
140	โครงการก่อสร้างถนน คอนกรีตเสริมเหล็ก ม.8 สายจากบ้านนาหว้า มาที่บ้านวังน้ำเย็น ทางทิศใต้ (บ้านนาหว้า)	- เพื่อให้การสัญจรไปมา สะดวก	- ผิวจราจรกว้าง 4.00 เมตร ระยะทาง 400 ม. หนาเฉลี่ย 0.15 ม. หรือพื้นที่ ๙๖๐. ไม่น้อยกว่า 192 ตร.ม.	-	420,000	-	-	-	- ถนนคอนกรีตเสริม เหล็ก สายจากบ้าน นาหว้า มาที่บ้านวังน้ำเย็น ทางทิศใต้	- เพื่อให้การสัญจรไปมา สะดวก	อบต. ศรีเมือง
141	โครงการก่อสร้างถนน คอนกรีตเสริมเหล็ก ม.8 สายหน้าบ้านนาหว้า ใจศิริ ถึงหน้าบ้านนาหว้าทุกคืน	- เพื่อให้การสัญจรไปมา สะดวก	- ผิวจราจรกว้าง 4.00 เมตร ระยะทาง 475 ม. หนาเฉลี่ย 0.15 ม. หรือพื้นที่ ๙๖๐. ไม่น้อยกว่า 1,900 ตร.ม.	-	-	-	-	1,300,000	- ถนนคอนกรีตเสริม เหล็ก สายจากบ้าน นาหว้า ใจศิริ - ท่อ ระบายน้ำห้วยทุกคืน	- เพื่อให้การสัญจรไปมา สะดวก	อบต. ศรีเมือง
142	โครงการก่อสร้างร่องระบาย น้ำปากถนน ม.8 สายบ้าน นาหว้าถึง ชุมชุน ถึงบ้าน นาหว้าทุกคืน	- เพื่อแก้ปัญหาหน้าท่วมขัง - เพื่อลดปัญหามลพิษ ในชุมชน	- ท่อคอนกรีต - สิ้นฐาน ขนาด ๓๐. 0.40x1.00 เมตร จำนวน 98 ท่อน บ่อพัก ๓๐๐. ขนาด 0.60x0.60 เมตร จำนวน 11 บ่อ หรือฝาปิด ๓๐๐.	-	170,000	-	-	-	- ร่องระบายน้ำปาก ถนน ม.8 สายบ้าน นาหว้าถึง ชุมชุน - บ้านนาหว้าทุกคืน สุขเกษม	- เพื่อแก้ปัญหาหน้าท่วมขัง - เพื่อลดปัญหามลพิษ ในชุมชน	อบต. ศรีเมือง
143	โครงการขยายเขตไฟฟ้าบ้าน โนนสะอาด ม.3 ค.ศรีเมือง ถึงบ้านหนองบัว โดน หมู่ที่ 1 ค.ศรีเมือง	- เพื่อให้ประชาชนมีไฟฟ้า ใช้อย่างสะดวกและทั่วถึง	- ขยายเขตไฟฟ้า - บ้านโนนสะอาด ม.3	-	500,000	-	-	500,000	- ขยายเขตไฟฟ้า บ้าน โนนสะอาด ระยะทาง 1,500 เมตร	- ประชาชนมีไฟฟ้าใช้ อย่างสะดวกทั่วถึง	อบต. ศรีเมือง
144	โครงการก่อสร้าง ฝายกั้นน้ำ	- เพื่อเป็นฝายกั้นน้ำ หน้าบ้าน	- จำนวน 4 แห่ง (๓, 4, ๕, ๖)	-	-	160,000	-	160,000	- ก่อสร้าง ฝายกั้นน้ำ จำนวน 4 แห่ง	- ประชาชนมีไฟฟ้าใช้ อย่างสะดวกทั่วถึง	อบต. ศรีเมือง

รายละเอียดโครงการพัฒนา  
แผนพัฒนาท้องถิ่นห้าปี (พ.ศ. ๒๕๖๖ - ๒๕๗๐)  
องค์การบริหารส่วนตำบลศรีสมเด็จ

ก. ยุทธศาสตร์จังหวัดที่ ๕ การพัฒนาคน สังคม เศรษฐกิจและสิ่งแวดล้อม  
ข. ยุทธศาสตร์การพัฒนาขององค์กรปกครองส่วนท้องถิ่นในเขตจังหวัด ๑. การพัฒนาโครงสร้างพื้นฐาน  
ยุทธศาสตร์ที่ ๔ ด้านด้านการสร้างความเข้มแข็งของชุมชนและการพัฒนาที่ยั่งยืน  
๒. แผนงานอุตสาหกรรมและการโยธา (การพัฒนาโครงสร้างพื้นฐาน)

ที่	โครงการ	วัตถุประสงค์	เป้าหมาย (ผลผลิตของโครงการ)	งบประมาณ / ปี					ตัวชี้วัด (KPI)	ผลลัพธ์ที่ คาดว่าจะได้รับ	หน่วยงานที่ รับผิดชอบ
				2566	2567	2568	2569	2570			
145	โครงการซ่อมแซมแหล่ง น้ำกินน้ำใช่น้ำฝั้น	- เพื่อให้มีปริมาณน้ำ ใช้ในการเกษตรทั้งใน ฤดูและหลังฤดู เกี่ยวพอกและป้องกัน น้ำท่วม	- ตำบล ศรีสมเด็จ	500,000	500,000	500,000	500,000	500,000	- ซ่อมแซมแหล่งน้ำกินน้ำ ฝั้นน้ำฝั้นจำนวน ..... แห่ง	- เกษตรกรมีน้ำใช้ ในการเกษตรทั้งใน ฤดูและหลังฤดูทำ การเกษตรอย่าง เพียงพอ	อบต. ศรีสมเด็จ
146	โครงการก่อสร้างถนน คสล. บ้านหนองฮีต หมู่ที่ 6 ถึงบ้านหนอง หมู่ที่ 2	- เพื่อให้การคมนาคม สะดวก ระยะทาง 2,000 เมตร	- ประชาชนสัญจรไป มาได้สะดวก	-	-	5,000,000	-	-	- ก่อสร้างถนน คสล. บ้านหนองฮีต หมู่ที่ 6 ถึงบ้านหนองหมู่ที่ 2 จำนวน 1 เส้นทาง	- ประชาชนจะ สามารถสัญจรไปมา ได้สะดวกและ ปลอดภัย	อบต. ศรีสมเด็จ

รายละเอียดโครงการพัฒนา  
แผนพัฒนาท้องถิ่นห้าปี (พ.ศ.๒๕๖๖ - ๒๕๗๐)  
องค์การบริหารส่วนตำบลศรีคมคำ

แบบ ผ.๑๒

ก. ยุทธศาสตร์จังหวัดที่ ๕ การพัฒนาคน สังคม เศรษฐกิจและสิ่งแวดล้อม

ข. ยุทธศาสตร์การพัฒนาขององค์กรปกครองส่วนท้องถิ่นในเขตจังหวัด ๑. การพัฒนาโครงสร้างพื้นฐาน

ยุทธศาสตร์ที่ ๕ ด้านการสร้างเสริมความเข้มแข็งของชุมชนและการพัฒนาที่ยั่งยืน

๒. แผนงานอุตสาหกรรมและการโยธา (การพัฒนาโครงสร้างพื้นฐาน)

ที่	โครงการ	วัตถุประสงค์	เป้าหมาย (ผลผลิตจากโครงการ)	งบประมาณ / บาท					ตัวชี้วัด (KPI)	ผลลัพธ์ที่ คาดว่าจะได้รับ	หน่วยงานที่ รับผิดชอบ
				2566	2567	2568	2569	2570			
147	โครงการขุดรื้อระบายน้ำรอบ หมู่บ้าน หมู่ที่ 2 บ้านหนองแสง	- เพื่อแก้ไขปัญหาน้ำ ท่วมขังภายในหมู่บ้าน	- ขุดรื้อระบายน้ำ รอบหมู่บ้าน หมู่ที่ 2 บ้านหนองแสง	500,000	500,000	500,000	500,000	500,000	- ขุดรื้อระบายน้ำ รอบหมู่บ้าน หมู่ที่ 2 บ้านหนองแสง	- ปัญหาน้ำท่วมขัง ภายในหมู่บ้าน ลดลง	กองช่าง
148	โครงการก่อสร้างถนน คอนกรีตเสริมเหล็กสายวัดป่า แสงอรุณเทพนิมิต บ้านหนองแสง หมู่ที่ ๒	- เพื่อให้ประชาชนมี ความสะดวกในการ สัญจรไปมา	- ก่อสร้างถนนคอนกรีตเสริม เหล็กเส้นไปวัดป่าแสงอรุณเทพนิมิต	500,000	-	-	-	-	- ก่อสร้างถนน คอนกรีตเสริม เหล็กเส้นไปวัดป่าแสง อรุณเทพนิมิต	- ประชาชนมีความ สะดวกในการ สัญจรไปมา	กองช่าง
149	โครงการขยายเขตไฟฟ้าส่อง สว่างภายในชุมชน หมู่ 2 บ้านหนองแสง	- เพื่อให้แสงสว่างใน ยามค่ำคืนป้องกัน ปัญหาอาชญากรรม ต่างๆ	- ขยายเขตไฟฟ้าส่องสว่างภายใน ชุมชน หมู่ 2 บ้านหนองแสง	-	-	300,000	-	-	- ขยายเขตไฟฟ้าส่อง สว่างภายในชุมชน หมู่ 2 บ้านหนองแสง	- มีแสงสว่างในยาม ค่ำคืนป้องกัน ปัญหาอาชญากรรม ต่างๆ	กองช่าง
150	โครงการขยายเขต ห่อกระจ่ายข้าวเสียงสามสาย หมู่ที่ 3	- เพื่อปรับปรุง ขยาย เขตเสียงสามสาย	- ขยายเขตห่อกระจ่ายข้าว เสียงสามสาย หมู่ที่ 3	-	-	-	500,000	-	- ขยายเขตห่อกระ จ่ายข้าวเสียงสามสาย หมู่ที่ 3	- ประชาชนมีห่อกระ จ่ายข้าวเสียงสาม สาย หมู่ที่ 3 ได้ยิน อย่างทั่วถึง	กองช่าง



ก. ยุทธศาสตร์จังหวัดที่ ๕ การพัฒนาคน สังคม เศรษฐกิจและสิ่งแวดล้อม

ข. ยุทธศาสตร์การพัฒนาขององค์กรปกครองส่วนท้องถิ่นในเขตจังหวัด ๑. การพัฒนาโครงสร้างพื้นฐาน

ยุทธศาสตร์ที่ ๕ ด้านการสร้างเสริมความเข้มแข็งของชุมชนและการพัฒนาที่ยั่งยืน

๒. แผนงานอุตสาหกรรมและการโยธา (การพัฒนาโครงสร้างพื้นฐาน)

ที่	โครงการ	วัตถุประสงค์	เป้าหมาย (ผลผลิตของโครงการ)	งบประมาณ / ปี					ตัวชี้วัด (KPI)	ผลลัพธ์ที่ คาดว่าจะได้รับ	หน่วยงานที่ รับผิดชอบ
				2566	2567	2568	2569	2570			
151	โครงการขยายเขตหอกระจายข่าวเสียงตามสาย หมู่ที่ 6	- เพื่อให้ประชาชนทราบข้อมูลข่าวสารประชาสัมพันธ์อย่างทั่วถึง	- ขยายเขตหอกระจายข่าวเสียงตามสาย หมู่ที่ 6	-	-	500,000	-	-	- หอกระจายข่าวเสียงตามสาย หมู่ที่ 6	- เพื่อให้ประชาชนทราบข้อมูลข่าวสารประชาสัมพันธ์อย่างทั่วถึง	กองช่าง
152	โครงการขยายเขตไฟฟ้าเพื่อการเกษตร หมู่ที่ 3	- เพื่อให้ประชาชนมีไฟฟ้าใช้อย่างทั่วถึง	- ขยายเขตไฟฟ้าเพื่อการเกษตร หมู่ที่ 3	500,000	500,000	500,000	500,000	500,000	- ขยายเขตไฟฟ้าเพื่อการเกษตร หมู่ที่ 3	- ประชาชนมีไฟฟ้าใช้อย่างทั่วถึง	กองช่าง
153	โครงการก่อสร้างถนน คสล. รอบวัด หมู่ที่ 4	- เพื่อให้ประชาชนมีถนนสัญจรไปมาได้โดยสะดวก	- ก่อสร้างถนน คสล. รอบวัด หมู่ที่ 4	-	500,000	-	500,000	-	- ก่อสร้างถนน คสล. รอบวัด หมู่ที่ 4	- ประชาชนมีถนนสัญจรไปมาได้โดยสะดวก	กองช่าง
154	โครงการก่อสร้างถนน คสล. รอบหมู่บ้านคำกุง หมู่ที่ 5	- เพื่อให้ประชาชนสัญจรไปมาได้โดยสะดวก	- ก่อสร้างถนน คสล. รอบหมู่บ้านคำกุง หมู่ที่ 5	-	500,000	-	500,000	-	- ก่อสร้างถนน คสล. รอบหมู่บ้านคำกุง หมู่ที่ 5	- ประชาชนสัญจรไปมาได้โดยสะดวก	กองช่าง
155	โครงการขยายเขตไฟฟ้าเพื่อการเกษตร หมู่ที่ 5	- เพื่อให้ประชาชนมีไฟฟ้าใช้อย่างทั่วถึง	- ขยายเขตไฟฟ้าเพื่อการเกษตร หมู่ที่ 5	-	-	500,000	-	500,000	- ขยายเขตไฟฟ้าเพื่อการเกษตร หมู่ที่ 5	- ประชาชนมีไฟฟ้าใช้อย่างทั่วถึง	กองช่าง
156	โครงการขยายเขตหอกระจายข่าวเสียงตามสายภายในหมู่บ้าน หมู่ที่ 7 บ้านหุบเปือย	- เพื่อเพิ่มประสิทธิภาพหอกระจายข่าวเสียงตามสายให้ประชาชนทราบข้อมูลข่าวสารอย่างทั่วถึง	- ขยายเขตหอกระจายข่าวเสียงตามสายภายในหมู่บ้าน หมู่ที่ 7 บ้านหุบเปือย	-	500,000	-	-	-	- หอกระจายข่าวเสียงตามสายภายในหมู่บ้าน หมู่ที่ 7 บ้านหุบเปือย	- ประสิทธิภาพหอกระจายข่าวเสียงตามสายดีขึ้น ให้ประชาชนทราบข้อมูลข่าวสารอย่างทั่วถึง	สำนักงานปลัด

ก. ยุทธศาสตร์จังหวัดที่ ๕ การพัฒนาคน สังคม เศรษฐกิจและสิ่งแวดล้อม  
ข. ยุทธศาสตร์การพัฒนาขององค์กรปกครองส่วนท้องถิ่นในเขตจังหวัด ๑. การพัฒนาโครงสร้างพื้นฐาน  
ยุทธศาสตร์ที่ ๕ ด้านการสร้างเสริมความเข้มแข็งของชุมชนและกาวพันพัฒนาที่ยั่งยืน  
๒. แผนงานอุตสาหกรรมและการโยธา(การพัฒนาโครงสร้างพื้นฐาน)

ที่	โครงการ	วัตถุประสงค์	เป้าหมาย (ผลผลิตของโครงการ)	งบประมาณ / ปี					ตัวชี้วัด (KPI)	ผลสัมฤทธิ์ คาดว่าจะได้รับ	หน่วยงานที่ รับผิดชอบ
				2566	2567	2568	2569	2570			
157	โครงการจุดแจกจ่ายบ่อศาล เพื่อการเกษตรอย่างทั่วถึง หมู่ที่ 7	- เพื่อแก้ไขปัญหาภัยแล้งขาด แคลนน้ำเพื่อการเกษตร	- จุดแจกจ่ายบ่อศาลเพื่อ การเกษตรอย่างทั่วถึง	-	500,000	-	-	-	- จุดแจกจ่ายบ่อศาล เพื่อการเกษตร	- ประชาชนมีน้ำ การเกษตร	กองช่าง
158	โครงการจัดซื้อน้ำหยด เหี่ยวหมู่ เพื่อการบริโภค	- เพื่อให้ประชาชนได้บริโภค น้ำที่สะอาด	- จัดซื้อน้ำหยดเหี่ยวหมู่	-	200,000	-	-	-	- จัดซื้อน้ำหยด เหี่ยวหมู่	- เพื่อให้ประชาชน ได้บริโภคน้ำที่ สะอาด	กองช่าง
159	โครงการขยายเขตไฟฟ้าเพื่อ การเกษตร หมู่ที่ 7	- เพื่อให้ประชาชนมีไฟฟ้าใช้ อย่างทั่วถึง	- ขยายเขตไฟฟ้าเพื่อการเกษตร หมู่ที่ 7	-	-	500,000	-	-	- ขยายเขตไฟฟ้า เพื่อการเกษตร หมู่ที่ 7	- ประชาชนมีไฟฟ้า ใช้อย่างทั่วถึง	กองช่าง
160	โครงการขยายเขตท่อ กระจายน้ำดื่มตามสาย ภายในหมู่บ้าน หมู่ที่ 8 บ้านหนองแสง	- เพื่อเพิ่มประสิทธิภาพท่อ กระจายน้ำดื่มตามสายให้ ประชาชนทราบข้อมูลข่าวสาร อย่างทั่วถึง	- ขยายเขตท่อกระจายน้ำดื่ม ตามสายภายในหมู่บ้าน หมู่ที่ 8 บ้านหนองแสง	-	500,000	-	-	-	- ท่อกระจายน้ำ ดื่มตามสายภายใน หมู่บ้าน หมู่ที่ 8 บ้านหนองแสง	- ประสิทธิภาพท่อ กระจายน้ำดื่ม ตามสายดีขึ้น ให้ ประชาชนทราบ ข้อมูลข่าวสารอย่าง ทั่วถึง	สำนัก งานปัสัค
161	โครงการขยายเขตไฟฟ้ารอบ หมู่บ้าน หมู่ที่ 8	- เพื่อให้ประชาชนมีไฟฟ้าใช้ อย่างทั่วถึง	- ขยายเขตไฟฟ้ารอบหมู่บ้าน หมู่ที่ 8	-	500,000	-	500,000	-	- ขยายเขตไฟฟ้ารอบ หมู่บ้าน หมู่ที่ 8	- ประชาชนมีไฟฟ้า ใช้อย่างทั่วถึง	กองช่าง
162	โครงการก่อสร้างร่องระบาย รอบหมู่บ้าน หมู่ที่ 8	- เพื่อป้องกันน้ำท่วมขัง ในชุมชน	- ก่อสร้างร่องระบายรอบหมู่บ้าน หมู่ที่ 8	-	500,000	-	500,000	-	- ก่อสร้างร่องระบาย รอบหมู่บ้าน หมู่ที่ 8	- เพื่อป้องกันน้ำ ท่วมขังในชุมชน	กองช่าง

๒. นโยบายโครงการพัฒนาท้องถิ่น

รายละเอียดโครงการพัฒนา  
แบบพัฒนาท้องถิ่นประจำปี (พ.ศ. ๒๕๖๖ - ๒๕๗๐)  
องค์การบริหารส่วนตำบลศรีสมเด็จ

แบบ ก ก.๑๖

- ก. ยุทธศาสตร์จังหวัดที่ ๕ การพัฒนาคน สังคม เศรษฐกิจและสิ่งแวดล้อม  
ข. ยุทธศาสตร์การพัฒนาขององค์กรปกครองส่วนท้องถิ่นในเขตจังหวัด ๓. การพัฒนาโครงสร้างพื้นฐาน  
ยุทธศาสตร์ที่ ๕ ด้านการสร้างความเข้มแข็งของชุมชนและการพัฒนาที่ยั่งยืน  
๒. แผนงานยุทธศาสตร์และการโยธา(การพัฒนาโครงสร้างพื้นฐาน)

ที่	โครงการ	วัตถุประสงค์	เป้าหมาย (ผลผลิต/งานโครงการ)	งบประมาณ / ปี					ตัวชี้วัด (KPI)	ผลลัพธ์ที่ คาดว่าจะได้รับ	หน่วยงานที่ รับผิดชอบ
				2566	2567	2568	2569	2570			
163	โครงการซ่อมแซมคันกั้นน้ำ ท้ายพริก บ้านหุบเขาสลับ หมู่ที่ 1	- เพื่อซ่อมแซมคันกั้นน้ำ ท้ายพริกที่ชำรุดให้ สามารถใช้งานได้ ตามปกติ	- ซ่อมแซมคันกั้นน้ำท้ายพริกที่ชำรุดให้ สามารถใช้งานได้ งบประมาณปกติ	-	-	300,000	-	-	- ซ่อมแซมคันกั้นน้ำ ท้ายพริกที่ชำรุดให้ สามารถใช้งานได้ ตามปกติ	- ประชาชน สามารถสัญจรไป มาได้โดยสะดวก	กองช่าง
164	โครงการซ่อมแซมคันกั้นน้ำ ท้ายพริก บ้านหนองอูม หมู่ที่ 6	- เพื่อซ่อมแซมคันกั้นน้ำ ท้ายพริกที่ชำรุดให้ สามารถใช้งานได้ ตามปกติ	- ซ่อมแซมคันกั้นน้ำท้ายพริกที่ชำรุดให้ สามารถใช้งานได้ งบประมาณปกติ	-	300,000	-	300,000	-	- ซ่อมแซมคันกั้นน้ำ ท้ายพริกที่ชำรุดให้ สามารถใช้งานได้ ตามปกติ	- ประชาชน สามารถสัญจรไป มาได้โดยสะดวก	กองช่าง
165	โครงการซ่อมแซมฝายน้ำล้น ลำห้วยพญาชัย (ตอนบน) บ้านโนนสะอาด หมู่ที่ 3	- เพื่อซ่อมแซมฝายน้ำล้น ที่มีอยู่แล้วที่ชำรุดให้ กลับมาใช้งานได้ ตามปกติ	- ซ่อมแซมฝายน้ำล้น ที่มีอยู่แล้วที่ชำรุดให้ กลับมาใช้งานได้ งบประมาณปกติ	-	-	200,000	-	-	- ซ่อมแซมฝายน้ำล้นที่มี อยู่แล้วที่ชำรุดให้ กลับมาใช้งานได้ ตามปกติ	- ประชาชนมีน้ำใช้ เพื่อการเกษตร	กองช่าง
166	โครงการซ่อมแซมฝายน้ำล้น ลำห้วยพญาชัย (ตอนล่าง) บ้านโนนสะอาด หมู่ที่ 3	- เพื่อซ่อมแซมฝายน้ำล้น ที่มีอยู่แล้วที่ชำรุดให้ กลับมาใช้งานได้ ตามปกติ	- ซ่อมแซมฝายน้ำล้น ที่มีอยู่แล้วที่ชำรุดให้ กลับมาใช้งานได้ งบประมาณปกติ	-	200,000	-	200,000	-	- ซ่อมแซมฝายน้ำล้นที่มี อยู่แล้วที่ชำรุดให้ กลับมาใช้งานได้ ตามปกติ	- ประชาชนมีน้ำใช้ เพื่อการเกษตร	กองช่าง
167	โครงการซ่อมแซมฝายน้ำล้น ลำห้วยพญาชัย (ตอนล่าง) บ้านโนนสะอาด หมู่ที่ 3	- เพื่อซ่อมแซมฝายน้ำล้น ที่มีอยู่แล้วที่ชำรุดให้ กลับมาใช้งานได้ ตามปกติ	- ซ่อมแซมฝายน้ำล้น ที่มีอยู่แล้วที่ชำรุดให้ กลับมาใช้งานได้ งบประมาณปกติ	-	-	200,000	-	-	- ซ่อมแซมฝายน้ำล้นที่มี อยู่แล้วที่ชำรุดให้ กลับมาใช้งานได้ ตามปกติ	- ประชาชนมีน้ำใช้ เพื่อการเกษตร	กองช่าง

๒. บัญชีโครงการพัฒนาท้องถิ่น

รายละเอียดโครงการพัฒนา  
แผนพัฒนาท้องถิ่นประจำปี (พ.ศ. ๒๕๖๖ - ๒๕๗๐)  
องค์การบริหารส่วนตำบลศรีสมเด็จ

แนบ ๒-๑๒

ก. ยุทธศาสตร์จังหวัดที่ ๕ การพัฒนาคน สังคม เศรษฐกิจและสิ่งแวดล้อม

ข. ยุทธศาสตร์การพัฒนาขององค์การปกครองส่วนท้องถิ่นในเขตจังหวัด ๑. การพัฒนาโครงข่ายพื้นฐาน

ยุทธศาสตร์ที่ ๕ ด้านการสร้างเสริมความเข้มแข็งของชุมชนและการพัฒนาที่ยั่งยืน

๒. แผนงานอุตสาหกรรมและการโยธา(การพัฒนาโครงสร้างพื้นฐาน)

ที่	โครงการ	วัตถุประสงค์	เป้าหมาย (ผลผลิตของโครงการ)	งบประมาณ / ปี					ตัวชี้วัด (KPI)	ผลลัพธ์ที่ คาดว่าจะได้รับ	หน่วยงานที่ รับผิดชอบ
				2566	2567	2568	2569	2570			
168	โครงการซ่อมแซม ฝายน้ำล้นหน้าชัย บ้านคำกุง หมู่ที่ 5	- เพื่อซ่อมแซมฝายเดิมที่มีอยู่ แล้วที่ชำรุดให้กลับมาใช้งานได้ ตามปกติ	- ซ่อมแซม ฝายเดิมที่มีอยู่แล้วที่ ชำรุดให้กลับมาใช้งานได้ ตามปกติ	-	-	200,000	-	-	- ซ่อมแซมฝายเดิมที่มีอยู่ แล้วที่ชำรุดให้กลับมาใช้ งานได้ตามปกติ	- ประชาชนมีน้ำใช้เพื่อการเกษตร	กองช่าง
169	โครงการวางท่อพริ้วน้ำบ้าน หุบเปือย หมู่ที่ 7	- เพื่อวางท่อพริ้วน้ำ บ้าน หุบเปือย หมู่ที่ 7	- วางท่อพริ้วน้ำ บ้าน หุบเปือย หมู่ที่ 7	-	100,000	-	-	-	- วางท่อพริ้วน้ำ บ้าน หุบเปือย หมู่ที่ 7	- วางท่อพริ้วน้ำ บ้านหุบ เปือย หมู่ที่ 7 ป้องกันถนนชำรุด จากการกัดเซาะของน้ำและ ประชาชนสัญจรไปมาได้สะดวก	กองช่าง
170	โครงการก่อสร้างเขื่อนคาก พิกุลทางการเกษตร หมู่ที่ 5 บ้านคำกุง	- เพื่อให้ประชาชนมีคันคาก พิกุลทางการเกษตร สร้างรายได้เพิ่มให้แก่เกษตรกร	- ก่อสร้างเขื่อนคากพิกุล ทางการเกษตร	-	-	200,000	-	-	- ก่อสร้างเขื่อนคาก พิกุลทางการเกษตร	- ประชาชนมีรายได้เพิ่มขึ้น	กองช่าง
171	โครงการพัฒนาศักยภาพ อสม. ตำบลศรีสมเด็จ	- เพื่อพัฒนาศักยภาพ อสม. ใน ต.ศรีสมเด็จ	- อสม. ในตำบลศรีสมเด็จ	-	-	50,000	-	-	- อสม. ในตำบลศรีสมเด็จ	- ศักยภาพ อสม. ใน ต.ศรีสมเด็จ	สำนัก งานปลัด

๒.ปฏิทินโครงการพัฒนาท้องถิ่น

รายละเอียดโครงการพัฒนา  
แบบพัฒนาท้องถิ่นประจำปี (พ.ศ.๒๕๖๖ - ๒๕๗๐)  
องค์การบริหารส่วนตำบลศรีสมเด็จ

แบบ ๒.๐๒๖

ก. ยุทธศาสตร์จังหวัดที่ ๕ การพัฒนาคน สังคม เศรษฐกิจและสิ่งแวดล้อม  
ข. ยุทธศาสตร์การพัฒนาขององค์การบริหารส่วนท้องถิ่นในเขตจังหวัด ๑. การพัฒนาโครงสร้างพื้นฐาน  
ยุทธศาสตร์ที่ ๕ ด้านการสร้างความเข้มแข็งของชุมชนและการพัฒนาที่ยั่งยืน  
๒. แผนงานอุตสาหกรรมและการโยธา (การพัฒนาโครงสร้างพื้นฐาน)

ที่	โครงการ	วัตถุประสงค์	เป้าหมาย (ผลผลิตของโครงการ)	งบประมาณ / ปี					ตัวชี้วัด (KPI)	ผลลัพธ์ที่ คาดว่าจะได้รับ	หน่วยงานที่ รับผิดชอบ
				2566	2567	2568	2569	2570			
172	โครงการขยายเขตไฟฟ้าถนน สายสวนยางของนายสมหมาย ภูทองโป่ง ถึง หมู่ ๖	- เพื่อให้ประชาชนมี กระแสไฟฟ้าใช้อย่าง ทั่วถึง	- ไฟฟ้าใช้เพื่อการเกษตร อย่างทั่วถึง	-	-	200,000	-	-	- เขตไฟฟ้าถนนสายสวนยาง ของนายสมหมาย ภูทองโป่ง ถึง หมู่ ๖	- ประชาชนมี กระแสไฟฟ้าใช้อย่าง ทั่วถึง	อบต. ศรีสมเด็จ
173	โครงการก่อสร้าง ปรับปรุง สถานีจอดรถ อปพร. ประจำ อบต. ศรีสมเด็จ	- สถานีจอดรถ อปพร. ประจำ อบต. ศรีสมเด็จ ดีขึ้น	- สถานีจอด.อ อปพร. ประจำ อบต. ศรีสมเด็จ	-	600,000	-	-	-	- สถานีจอดรถ อปพร. ประจำ อบต. ศรีสมเด็จ	- สถานีจอดรถ อปพร. ประจำ อบต. ศรีสมเด็จ ดีขึ้น	อบต. ศรีสมเด็จ
174	โครงการซ่อมแซมรถขยะ อบต. ศรีสมเด็จ	- ซ่อมแซมรถขยะให้มี สภาพที่ดีขึ้น	- รถขยะ อบต. ศรีสมเด็จ	-	-	-	2,000,000	-	- รถขยะ อบต. ศรีสมเด็จ	- รถขยะได้มีสภาพที่ดี ขึ้น	อบต. ศรีสมเด็จ
175	โครงการซ่อมแซมท่อกระจาย น้ำ หมู่ที่ ๔ บ้านคำกั้ง	- เพื่อให้ประชาชนหมู่ ๔ ได้รับข้อมูลข่าวสารที่ ครบถ้วน	- ปริมาณงาน วัสดุท่อ กระจายน้ำ 1 คัน พร้อม ติดตั้ง พร้อม วัสดุท่อ เป็นเงิน 100,000 บาท รายละเอียดแบบ แปลน อบต.ศรีสมเด็จ กำหนด	-	100,000	-	-	-	- ท่อกระจายน้ำ หมู่ ๔	- ประชาชนหมู่ ๔ ได้รับ ข้อมูลข่าวสารที่ครบถ้วน	อบต. ศรีสมเด็จ
176	โครงการก่อสร้างถนน แอสฟัลติกคอนกรีต หมู่ ๖ (Asphaltic Concrete) สายปากทางเข้าหมู่บ้าน จาก บ้านนายเพชร วงศ์โยธา ถึงบ้าน นายณัฐ คำใบ	- เพื่อการเดินทางสัญจร ไปมาสะดวก	- สร้างถนน แอสฟัลติกคอนกรีต หมู่ ๖	-	-	500,000	-	-	- ถนนแอสฟัลติกคอนกรีต หมู่ ๖ (Asphaltic Concrete) สายปากทางเข้าหมู่บ้าน จาก บ้านนายเพชร วงศ์โยธา ถึง บ้านนายณัฐ คำใบ	- เพื่อการเดินทางสัญจร ไปมาสะดวก	อบต. ศรีสมเด็จ



รายละเอียดโครงการพัฒนา  
แผนพัฒนาท้องถิ่นประจำปี (พ.ศ.๒๕๖๖ - ๒๕๗๐)  
องค์การบริหารส่วนตำบลศรีคมเมือง

ก. ยุทธศาสตร์จังหวัดที่ ๕ การพัฒนามนุษย์ สังคม เศรษฐกิจและสิ่งแวดล้อม

ข. ยุทธศาสตร์การพัฒนาขององค์การบริหารส่วนท้องถิ่นในเขตจังหวัด ๓. การพัฒนาโครงสร้างพื้นฐาน

ยุทธศาสตร์ที่ ๕ ด้านการสร้างเสริมความเข้มแข็งของชุมชนและการพัฒนาที่ยั่งยืน

๒. แผนงานอุตสาหกรรมและการโยธา (การพัฒนาโครงสร้างพื้นฐาน)

ที่	โครงการ	วัตถุประสงค์	เป้าหมาย (ผลผลิตของโครงการ)	งบประมาณ / ปีงบ					ตัวชี้วัด (KPI)	ผลลัพธ์ที่ คาดว่าจะได้รับ	หน่วยงานที่ รับผิดชอบ
				2566	2567	2568	2569	2570			
177	โครงการชุมชนจัดการตนเอง การจัดการสิ่งแวดล้อม คัดแยกขยะ สร้างนวัตกรรม ชุมชน ม.3	- เพื่อให้ชุมชนนำอยู่ และ เป็นการสร้างอาชีพ สร้าง รายได้ ในชุมชน	- ประชาชน ในตำบลศรีคมเมือง ม.3	-	-	-	50,000	-	- การชุมชนจัดการตนเอง การ จัดการสิ่งแวดล้อม คัดแยกขยะ สร้างนวัตกรรมชุมชน ม.3	- ชุมชนนำอยู่ และ เป็นการสร้างอาชีพ สร้างรายได้ ใน ชุมชน	อบต. ศรีคมเมือง
178	โครงการชุมชนจัดการตนเอง การจัดการสิ่งแวดล้อม คัดแยกขยะ สร้างนวัตกรรม ชุมชน ม.4	- เพื่อให้ชุมชนนำอยู่ และ เป็นการสร้างอาชีพ สร้าง รายได้ ในชุมชน	- ประชาชน ในตำบลศรีคมเมือง ม.4	-	-	-	50,000	-	- การชุมชนจัดการตนเอง การ จัดการสิ่งแวดล้อม คัดแยกขยะ สร้างนวัตกรรมชุมชน ม.4	- ชุมชนนำอยู่ และ เป็นการสร้างอาชีพ สร้างรายได้ ใน ชุมชน	อบต. ศรีคมเมือง
179	โครงการชุมชนจัดการตนเอง การจัดการสิ่งแวดล้อม คัดแยกขยะ สร้างนวัตกรรม ชุมชน ม.5	- เพื่อให้ชุมชนนำอยู่ และ เป็นการสร้างอาชีพ สร้าง รายได้ ในชุมชน	- ประชาชน ในตำบลศรีคมเมือง ม.5	-	-	-	50,000	-	- การชุมชนจัดการตนเอง การ จัดการสิ่งแวดล้อม คัดแยกขยะ สร้างนวัตกรรมชุมชน ม.5	- ชุมชนนำอยู่ และ เป็นการสร้างอาชีพ สร้างรายได้ ใน ชุมชน	อบต. ศรีคมเมือง
180	โครงการชุมชนจัดการตนเอง การจัดการสิ่งแวดล้อม คัดแยกขยะ สร้างนวัตกรรม ชุมชน ม.6	- เพื่อให้ชุมชนนำอยู่ และ เป็นการสร้างอาชีพ สร้าง รายได้ ในชุมชน	- ประชาชน ในตำบลศรีคมเมือง ม.6	-	-	-	50,000	-	- การชุมชนจัดการตนเอง การ จัดการสิ่งแวดล้อม คัดแยกขยะ สร้างนวัตกรรมชุมชน ม.6	- ชุมชนนำอยู่ และ เป็นการสร้างอาชีพ สร้างรายได้ ใน ชุมชน	อบต. ศรีคมเมือง
181	โครงการชุมชนจัดการตนเอง การจัดการสิ่งแวดล้อม คัดแยกขยะ สร้างนวัตกรรม ชุมชน ม.7	- เพื่อให้ชุมชนนำอยู่ และ เป็นการสร้างอาชีพ สร้าง รายได้ ในชุมชน	- ประชาชน ในตำบลศรีคมเมือง ม.7	-	-	-	50,000	-	- การชุมชนจัดการตนเอง การ จัดการสิ่งแวดล้อม คัดแยกขยะ สร้างนวัตกรรมชุมชน ม.7	- ชุมชนนำอยู่ และ เป็นการสร้างอาชีพ สร้างรายได้ ใน ชุมชน	อบต. ศรีคมเมือง

รายละเอียดโครงการพัฒนา  
แผนพัฒนาท้องถิ่นประจำปี (พ.ศ.๒๕๖๖ - ๒๕๗๐)  
องค์การบริหารส่วนตำบลศรีสมเด็จ

- ก. ยุทธศาสตร์จังหวัดที่ ๕ การพัฒนาคน สังคม เศรษฐกิจและสิ่งแวดล้อม  
ข. ยุทธศาสตร์การพัฒนาขององค์กรปกครองส่วนท้องถิ่นในเขตจังหวัด ๑. การพัฒนาโครงสร้างพื้นฐาน  
ยุทธศาสตร์ที่ ๔ ด้านด้านการสร้างความเข้มแข็งของชุมชนและการพัฒนาท้องถิ่น  
๒. แผนงานอุตสาหกรรมและการโยธา (การพัฒนาโครงสร้างพื้นฐาน)

ที่	โครงการ	วัตถุประสงค์	เป้าหมาย (ผลผลิตของโครงการ)	งบประมาณ / งบ					ตัวชี้วัด (KPI)	ผลลัพธ์ที่ คาดว่าจะได้รับ	หน่วยงานที่ รับผิดชอบ
				2566	2567	2568	2569	2570			
182	โครงการชุมชนจัดการตนเอง การจัดการสิ่งแวดล้อม คัดแยกขยะ สร้างนวัตกรรม ชุมชน ม.8	- เพื่อให้ชุมชนอยู่ และเป็นการสร้างอาชีพ สร้างรายได้ ในชุมชน	- ประชาชนใน ต.ศรี สมเด็จ ม.8	-	-	-	50,000	-	- การชุมชนจัดการตนเอง การจัดการ สิ่งแวดล้อม คัดแยกขยะ สร้างนวัตกรรม ชุมชน ม.4	- ชุมชนอยู่ และ เป็นการสร้างอาชีพ สร้างรายได้ ใน ชุมชน	อบต. ศรีสมเด็จ
183	โครงการไฟส่องสว่าง ม.2 นวัตกรรม (พลังงานแสงอาทิตย์)	- เพื่อมีไฟส่องสว่างทั่ว หมู่บ้าน	- ไฟส่องสว่าง ม.2 นวัตกรรม (พลังงานแสงอาทิตย์)	-	-	300,000	-	-	- ไฟส่องสว่าง ม.2 (พลังงานแสงอาทิตย์) 6 จุด	- เพื่อมีไฟส่องสว่าง ทั่วหมู่บ้าน	อบต. ศรีสมเด็จ
184	โครงการไฟส่องสว่าง ม.5 (พลังงานแสงอาทิตย์)	- เพื่อมีไฟส่องสว่างทั่ว หมู่บ้าน	- ไฟส่องสว่าง ม.5 พลังงาน แสงอาทิตย์	-	-	300,000	-	-	- ไฟส่องสว่าง ม.5 (พลังงานแสงอาทิตย์)	- เพื่อมีไฟส่องสว่าง ทั่วหมู่บ้าน	อบต. ศรีสมเด็จ
185	โครงการก่อสร้างถนน คอนกรีตเสริมเหล็ก สาย บ้านหนองเม็ก หมู่ 2 ถึง บ้านหนองอูม ต.ศรีสมเด็จ	- เพื่อให้การสัญจรไปมา สะดวก	- กว้าง 4 เมตร ยาว 2,800 เมตร หนา 0.15 เมตร หรือ มีพื้นที่ไม่น้อยกว่า 1,200 ตารางเมตร	-	-	9,970,000	-	-	- ถนนคอนกรีตเสริมเหล็ก สายบ้านหนอง เม็ก หมู่ 2 ถึงบ้านหนองอูม ต.ศรีสมเด็จ	- ให้การสัญจรไป มาสะดวก	อบต. ศรีสมเด็จ
186	โครงการเสริมผิวทาง แอสฟัลติกคอนกรีต สาย บ้านหนองอูม ถึง บ้านหนอง หมู่ 2 ต.หนอง	- เพื่อให้การสัญจรไปมา สะดวก	- กว้าง 4 เมตร ยาว 1,100 เมตร หนา 0.05 เมตร หรือ มีพื้นที่ไม่น้อยกว่า 4,571 ตารางเมตร	-	-	-	-	1,566,000	- ผิวทางแอสฟัลติกคอนกรีต สายบ้าน หนองอูม ถึงบ้านหนอง หมู่ 2 ต.หนอง	- ให้การสัญจรไป มาสะดวก	อบต. ศรีสมเด็จ
187	โครงการก่อสร้างถนน คอนกรีตเสริมเหล็ก สาย บ้านหนองเปือย หมู่ 7 ถึง บ้านโนนสะอาด หมู่ 3	- เพื่อให้การสัญจรไปมา สะดวก	- กว้าง 5 เมตร ยาว 1,640 เมตร หนา 0.15 เมตร หรือ มีพื้นที่ไม่น้อยกว่า 8,200 ตารางเมตร	-	-	-	5,057,000	-	- ถนนคอนกรีตเสริมเหล็ก สายบ้านหนอง เปือย หมู่ 7 ถึงบ้านโนนสะอาด หมู่ 3	- ให้การสัญจรไป มาสะดวก	อบต. ศรีสมเด็จ

ก. ยุทธศาสตร์จังหวัดที่ ๕ การพัฒนาคน สังคม เศรษฐกิจและสิ่งแวดล้อม

ข. ยุทธศาสตร์การพัฒนาขององค์กรปกครองส่วนท้องถิ่นในเขตจังหวัด ๑. การพัฒนาโครงสร้างพื้นฐาน

ยุทธศาสตร์ที่ ๕ ด้านการสร้างความเข้มแข็งของชุมชนและการพัฒนาที่ยั่งยืน

๒. แผนงานอุตสาหกรรมและการโยธา (การพัฒนาโครงสร้างพื้นฐาน)

ที่	โครงการ	วัตถุประสงค์	เป้าหมาย (ผลผลิตของโครงการ)	งบประมาณ / ปี					ตัวชี้วัด (KPI)	ผลลัพธ์ที่ คาดว่าจะได้รับ	หน่วยงานที่ รับผิดชอบ
				2566	2567	2568	2569	2570			
188	โครงการก่อสร้างถนนคอนกรีตเสริมเหล็ก สายบ้านหนองแสง ม.8 ถึงบ้านหนองฮีต ม.6	- เพื่อให้การสัญจรไปมาสะดวก	- กว้าง 4 เมตร ยาว 1,120 เมตร หน้า 0.15 เมตร หรือมีพื้นที่ไม่น้อยกว่า 4,480 ตารางเมตร	-	-	2,783,000	-	-	- ถนนคอนกรีตเสริมเหล็ก สายบ้านหนองแสง ม.8 ถึงบ้านหนองฮีต ม.6	- เพื่อให้การสัญจรไปมาสะดวก	อบต.ศรีสมเด็จ
189	โครงการก่อสร้างถนนคอนกรีตเสริมเหล็ก สายบ้านคำกุง ม.5 ถึงบ้านแก่งพญาชัย ม.7	- เพื่อให้การสัญจรไปมาสะดวก	- กว้าง 5 เมตร ยาว 2,125 เมตร หน้า 0.15 เมตร หรือมีพื้นที่ไม่น้อยกว่า 13,625 ตารางเมตร	-	-	-	8,342,000	-	- ถนนคอนกรีตเสริมเหล็ก สายบ้านคำกุง ม.5 ถึงบ้านแก่งพญาชัย ม.7	- เพื่อให้การสัญจรไปมาสะดวก	อบต.ศรีสมเด็จ
190	โครงการก่อสร้างถนนแอสฟัลติกคอนกรีต ม.1 (Asphaltic Concrete) สายที่บ้าน อ.เสถียรพรหมรัตน์ ถึงวัดอินทราภิรมย์	- เพื่อให้การสัญจรไปมาสะดวก	- ผิวจราจรกว้าง 5.00 เมตร ระยะทาง 826 เมตร หรือมีพื้นที่ไม่น้อยกว่า 4,130 ตร.ม.	-	-	-	-	1,383,550	- ผิวจราจรกว้าง 5.00 เมตร ระยะทาง 826 เมตร หรือมีพื้นที่ไม่น้อยกว่า 4,130 ตร.ม.	- เพื่อให้การสัญจรไปมาสะดวก	อบต.ศรีสมเด็จ
191	โครงการก่อสร้างร่องระบายน้ำปากลื่นราง ม. 1 สายบ้านนางชี้อยู่บ้านโนนหวดแก้ว ถึงบ้านนายเกิดชัย ชุมชนวัดคัน	- เพื่อแก้ปัญหาหน้าท่วมขัง - เพื่อลดปัญหาการเกิดโรครุนแรง	- ท่อคอนกรีตปากลื่นราง ขนาด คก. 0.04x1.00 เมตร จำนวน 130 ฟุต - บ่อพัก คสล. 0.60x0.60 เมตร จำนวน 14 บ่อ พร้อมท่อปิด คสล.	-	-	213,400	-	-	- ท่อคอนกรีตปากลื่นราง ขนาด คก. 0.04x1.00 เมตร จำนวน 130 ฟุต บ่อพัก คสล. 0.60x0.60 เมตร จำนวน 14 บ่อ พร้อมท่อปิด คสล.	- เพื่อแก้ปัญหาหน้าท่วมขัง - เพื่อลดปัญหาการเกิดโรครุนแรง	อบต.ศรีสมเด็จ

รายละเอียดโครงการพัฒนา  
แผนพัฒนาท้องถิ่นประจำปี (พ.ศ.๒๕๖๓ - ๒๕๖๖)  
องค์การบริหารส่วนตำบลศรีตะเล็ง

แบบ บ.๑๖

- ก. ยุทธศาสตร์จังหวัดที่ ๕ การพัฒนาคน สังคม เศรษฐกิจและสิ่งแวดล้อม  
ข. ยุทธศาสตร์การพัฒนาองค์กรปกครองส่วนท้องถิ่นในเขตจังหวัด ๓ การพัฒนาโครงสร้างพื้นฐาน  
ยุทธศาสตร์ที่ ๓ ด้านการสร้างเสริมขีดความสามารถและการพัฒนาที่ยั่งยืน  
๒. แผนงานอุตสาหกรรมและการโยธา (การพัฒนาโครงสร้างพื้นฐาน)

ที่	โครงการ	วัตถุประสงค์	เป้าหมาย (ผลผลิตของโครงการ)	งบประมาณ / ไร่					ตัวชี้วัด (KPI)	ผลลัพธ์ที่ คาดว่าจะได้รับ	หน่วยงานที่ รับผิดชอบ
				2566	2567	2568	2569	2570			
192	โครงการซ่อมแซมถนนลูกรัง ม. 1 สายบ้านนาอินทนา สีสิงห์ ถึงหนองแขว	- เพื่อให้การ สัญจรไปมา สะดวก	- ผิวจราจรกว้าง 4.00 เมตร ระยะทาง 600 เมตร ทนเฉลี่ย 0.15 เมตร หรือพื้นที่ลูกรังที่ไม่ น้อยกว่า 2,520 ตร.ม. หรือมีการปรับปรุงแก้ไขแล้ว เรียบร้อยแล้ว	-	-	-	54,000	-	- ผิวจราจรกว้าง 4.00 เมตร ระยะทาง 600 เมตร ทนเฉลี่ย 0.15 เมตร หรือพื้นที่ลูกรังที่ไม่ น้อยกว่า 2,520 ตร.ม. หรือมีการปรับปรุงแก้ไขแล้ว เรียบร้อยแล้ว	- เพื่อให้การสัญจรไปมา สะดวก	อบต. ศรีตะเล็ง
193	โครงการก่อสร้างถนนลูกรัง ยกระดับถนนดินเรียบคลอง อ. (หนองหว้า)	- เพื่อให้การ สัญจรไปมา สะดวก	- ก่อสร้างถนนลูกรัง ยกระดับถนนดินเรียบคลอง (หนองหว้า)	-	-	-	500,000	-	- ถนนลูกรัง ยกระดับถนนดินเรียบคลอง (หนองหว้า)	- เพื่อให้การสัญจรไปมา สะดวก	อบต. ศรีตะเล็ง
194	โครงการก่อสร้างถนน แอสฟัลติกคอนกรีต ม.4 (Asphaltic Concrete) สายบ้านนาอินทนา ถึงบ้าน นาอินทนา	- เพื่อให้การ สัญจรไปมา สะดวก	- ผิวจราจรกว้าง 4.00 เมตร ระยะทาง 100 ม. ทนเฉลี่ย 0.05 ม. หรือมี พื้นที่ไม่น้อยกว่า 400 ตร.ม.	-	-	-	150,000	-	- ถนนแอสฟัลติกคอนกรีต ม.4 (Asphaltic Concrete) สายบ้านนาอินทนา ถึงบ้าน นาอินทนา	- การสัญจรไปมาสะดวก	อบต. ศรีตะเล็ง
195	โครงการก่อสร้างถนนลูกรัง ม.5 สายจากบ้าน นาอินทนา ถึงหนอง หว้า	- เพื่อให้การ สัญจรไปมา สะดวก	- ผิวจราจรกว้าง 4.00 เมตร ระยะทาง 100 ม. ทนเฉลี่ย 0.30 ม. ลูกรัง ทนเฉลี่ย 0.15 ม. หรือมี พื้นที่ไม่น้อยกว่า 400 ตร.ม.	-	43,000	-	-	-	- ถนนลูกรัง ม.5 สายจากบ้าน นาอินทนา ถึงหนองหว้า	- การสัญจรไปมาสะดวก	อบต. ศรีตะเล็ง

รายละเอียดโครงการพัฒนา  
แผนพัฒนาท้องถิ่นประจำปี (พ.ศ.๒๕๖๖ - ๒๕๖๘)  
องค์การบริหารส่วนตำบลศรีสมเด็จ

แบบ ผ.๑๓

ก. ยุทธศาสตร์จังหวัดที่ ๕ การพัฒนาคน สังคม เศรษฐกิจและสิ่งแวดล้อม

ข. ยุทธศาสตร์การพัฒนาขององค์กรปกครองส่วนท้องถิ่นในเขตจังหวัด ๓. การพัฒนาโครงสร้างพื้นฐาน

ยุทธศาสตร์ที่ ๔ ด้านด้านการสร้างความเข้มแข็งของชุมชนและการพัฒนาที่ยั่งยืน

๒. แผนงานอุตสาหกรรมและการโยธา (การพัฒนาโครงสร้างพื้นฐาน)

ที่	โครงการ	วัตถุประสงค์	เป้าหมาย / (ผลผลิตของโครงการ)	งบประมาณ / ปี					ตัวชี้วัด (KPI)	ผลลัพธ์ที่คาดว่าจะได้รับ	หน่วยงานที่รับผิดชอบ
				2566	2567	2568	2569	2570			
196	โครงการก่อสร้างถนนแอสฟัลติกคอนกรีต ม.8 (Asphaltic Concrete) สายบ้าน อ.เสถียร หมู่บ้าน ถึงศาลาประชาคม ม.8	- เพื่อให้การสัญจรไปมาสะดวก	- ผิวจราจรกว้าง 5.00 เมตร ระยะทาง 125.00 ม. หนาเฉลี่ย 0.05 ม. หรือมีพื้นแอสฟัลติกคอนกรีต ที่ไม่น้อยกว่า 625 ตร.ม.	-	-	-	220,000	-	- ถนนแอสฟัลติกคอนกรีต ม.8 (Asphaltic Concrete) สายบ้าน อ.เสถียร หมู่บ้าน ถึงศาลาประชาคม ม.8	- การสัญจรไปมาสะดวก	อบต. ศรีสมเด็จ
197	โครงการก่อสร้างถนนคอนกรีตเสริมเหล็ก ม.8 สายบ้านนาแกมันจันทร์ ศาลาโรงเจ ถึงนาสารภูมัยรัตน์ จันทบุรี	- เพื่อให้การสัญจรไปมาสะดวก	- ผิวจราจรกว้าง 4.00 เมตร ระยะทาง 300 ม. หนาเฉลี่ย 0.15 ม. หรือมีพื้นที่คสล. ไม่น้อยกว่า 1,200 ตร.ม.	-	-	770,000	-	-	- ถนนคอนกรีตเสริมเหล็ก ม.8 สายบ้านนาแกมันจันทร์ ศาลาโรงเจ ถึงนาสารภูมัยรัตน์ จันทบุรี	- เพื่อให้การสัญจรไปมาสะดวก	อบต. ศรีสมเด็จ
198	โครงการก่อสร้างร่องระบายน้ำปากลิ้นราง ม.8 สายจากบ้านนาผิงอร มาหน ถึงดอนปู่ตา	- เพื่อแก้ปัญหาน้ำท่วมขัง - เพื่อลดปัญหาการเกิดโรคระบาด	- ห่อคอนกรีตปากลิ้นราง ขนาด คก. 0.40x1.00 เมตร จำนวน 113 ท่อน บ่อพัก คสล. ขนาด 0.60x0.60 เมตร จำนวน 13 บ่อ พร้อม 1 บ่อ คสล.	-	-	-	210,000	-	- ร่องระบายน้ำปากลิ้นราง ม.8 สายจากบ้านนาผิงอร มาหน ถึงดอนปู่ตา	- เพื่อแก้ปัญหาน้ำท่วมขัง - เพื่อลดปัญหาการเกิดโรคระบาด	อบต. ศรีสมเด็จ
199	โครงการก่อสร้างร่องระบายน้ำปากลิ้นราง ม.8 สายจากบ้านนาผิงอร ถึงโคกตะวันถึงทุ่งนา	- เพื่อแก้ปัญหาน้ำท่วมขัง - เพื่อลดปัญหาการเกิดโรคระบาด	- ห่อคอนกรีตปากลิ้นราง ขนาด คก. 0.40x1.00 เมตร จำนวน 94 ท่อน บ่อพัก คสล. ขนาด 0.60x0.60 เมตร จำนวน 11 บ่อ พร้อม 1 บ่อ คสล.	-	-	-	-	170,000	- ร่องระบายน้ำปากลิ้นราง ม.8 สายจากบ้านนาผิงอร ถึงโคกตะวันถึงทุ่งนา	- เพื่อแก้ปัญหาน้ำท่วมขัง - เพื่อลดปัญหาการเกิดโรคระบาด	อบต. ศรีสมเด็จ
	โครงการก่อสร้างถนนแอสฟัลติกคอนกรีต ม.8 (Asphaltic Concrete) สายบ้านนาผิงอร ถึงบ้านนาสมภาร ศาลาโรงเจ	- เพื่อให้การสัญจรไปมาสะดวก	- ผิวจราจรกว้าง 4.00 เมตร ระยะทาง 490.00 ม. หนาเฉลี่ย 0.05 ม. หรือมีพื้นแอสฟัลติกคอนกรีต ที่ไม่น้อยกว่า 1,960 ตร.ม.	-	-	-	60,000	-	- ถนนแอสฟัลติกคอนกรีต ม.8 (Asphaltic Concrete) สายบ้านนาผิงอร ถึงบ้านนาสมภาร ศาลาโรงเจ	- การสัญจรไปมาสะดวก	อบต. ศรีสมเด็จ



แผนพัฒนาท้องถิ่นประจำปี (พ.ศ.๒๕๖๖ - ๒๕๗๐)  
องค์การบริหารส่วนตำบลศรีสมเด็จ

ก. ยุทธศาสตร์จังหวัดที่ ๕ การพัฒนาคน สังคม เศรษฐกิจและสิ่งแวดล้อม

จ. ยุทธศาสตร์การพัฒนาขององค์กรปกครองส่วนท้องถิ่นในเขตจังหวัด ๓. การพัฒนาโครงสร้างพื้นฐาน

ยุทธศาสตร์ที่ ๔ ด้านด้านการสร้างความเข้มแข็งของชุมชนและการพัฒนาที่ยั่งยืน

๒ แผนงานอุตสาหกรรมและการโยธา (การพัฒนาโครงสร้างพื้นฐาน)

ที่	โครงการ	วัตถุประสงค์	เป้าหมาย ข (ผลผลิตของโครงการ)	งบประมาณ / งบปี			งบปี		ตัวชี้วัด (KPI)	ผลสัมฤทธิ์ คาดว่าจะได้รับ	หน่วยงานที่ รับผิดชอบ
				2566	2567	2568	2569	2570			
201	โครงการก่อสร้างถนน แอสฟัลติกคอนกรีต ม.8 (Asphaltic Concrete) สายจากข้างบ้านนางสุวรรณ นิสังคาม ถึงบ้านนายแชน ศิริชน	- เพื่อให้การสัญจร ไปมาสะดวก	- มีความยาวกว้าง 4.00 เมตร ระยะทาง 240.00 ม. หนาเฉลี่ย 3.05 ม. หรือมี พื้นที่แอสฟัลติกคอนกรีตไม่น้อยกว่า 960 ตร.ม.	-	-	-	-	330,000	- ถนนแอสฟัลติกคอนกรีต ม.8 (Asphaltic Concrete) สายจากข้างบ้านนางสุวรรณ นิสังคาม ถึงบ้านนายแชน ศิริชน	- การสัญจรไปมา สะดวก	อบต. ศรีสมเด็จ
202	โครงการซ่อมแซมถนนลูกรัง เพื่อการเกษตร ม.8 สายจาก ข้างบ้านนางจจ ใจศิริ ถึงฝาย กักเก็บน้ำ หมู่ที่ 8	- เพื่อให้การสัญจร ไปมาสะดวก	- มีความยาวกว้าง 3.00 เมตร ระยะทาง 700.00 ม. หนาเฉลี่ย 0.15 ม. หรือมี พื้นที่ลูกรังไม่น้อยกว่า 2,100 ตร.ม.	-	-	70,000	-	-	- ถนนลูกรัง เพื่อการเกษตร ม. 8 สายจากข้างบ้านนางจจ ใจศิริ ถึงฝายกักเก็บน้ำ หมู่ที่ 8	- การสัญจรไปมา สะดวก	อบต. ศรีสมเด็จ
203	โครงการซ่อมแซมถนนลูกรัง เพื่อการเกษตร ม.8 สายจาก ข้างบ้านแก่นจันทร์ ตา ลาโรจน์ ถึงบ้านนางจิ๋ว เทพวงกรณ์	- เพื่อให้การสัญจร ไปมาสะดวก	- มีความยาวกว้าง 4.00 เมตร ระยะทาง 480.00 ม. หนาเฉลี่ย 0.15 ม. หรือมี พื้นที่ลูกรังไม่น้อยกว่า 1,920 ตร.ม.	-	-	-	48,000	-	- ถนนลูกรัง เพื่อการเกษตร ม.8 สายจากข้างบ้านแก่น จันทร์ ตาลาโรจน์ ถึงบ้าน นางจิ๋ว เทพวงกรณ์	- การสัญจรไปมา สะดวก	อบต. ศรีสมเด็จ
204	โครงการเพิ่มประสิทธิภาพ เส้นทางคมนาคมสาย ทางเข้าหมู่บ้านต่างๆ ตำบลศรีสมเด็จ	- เพื่อให้ประชาชน มีไฟฟ้าส่องสว่างอย่าง เพียงพอ และมี ความปลอดภัยใน การจราจร	- เสไฟฟ้า จำนวน 45 คับ ตามแบบ บัญชีวิศวกรรมไทย	9,860,000	9,860,000	9,860,000	-	-	- ระยะทาง	- ประชาชนมีไฟ ส่องสว่างอย่าง เพียงพอในการ คมนาคม และมี ความปลอดภัยใน การจราจร	อบต. ศรีสมเด็จ

๒.บัญชีโครงการพัฒนาท้องถิ่น

รายละเอียดโครงการพัฒนา  
แผนพัฒนาท้องถิ่นประจำปี (พ.ศ.๒๕๖๖ - ๒๕๗๐)  
องค์การบริหารส่วนตำบลศรีสมเด็จ

แบบ ผ.๑๖๓

ก. ยุทธศาสตร์จังหวัดที่ ๕ การพัฒนาคน สังคม เศรษฐกิจและสิ่งแวดล้อม

ข. ยุทธศาสตร์การพัฒนาขององค์กรปกครองส่วนท้องถิ่นในเขตจังหวัด ๑ การพัฒนาโครงสร้างพื้นฐาน

ยุทธศาสตร์ที่ ๔ ด้านการสร้างเสริมความเข้มแข็งของชุมชนและการพัฒนาที่ยั่งยืน

๒ แผนงานอุตสาหกรรมและการโยธา (การพัฒนาโครงสร้างพื้นฐาน)

ที่	โครงการ	วัตถุประสงค์	เป้าหมาย (ผลผลิตจ.โครงการ)	งบประมาณ / ปี					ตัวชี้วัด (KPI)	ผลลัพธ์ที่ คาดว่าจะได้รับ	หน่วยงานที่ รับผิดชอบ
				2566	2567	2568	2569	2570			
205	โครงการจัดซื้อเชื้อเพลิง โซยนต์ ขนาดไม่ต่ำกว่า 1.5 แรงม้า จำนวน 1 เครื่อง	- เพื่อมาใช้ในงานต่างๆ ของ อบต. ศรีสมเด็จ	- เครื่องเบนซิน 2 จังหวะ แรงม้า 1.5 แรงม้า - บาร์โซ่ ไม่น้อยกว่า 13.5 นิ้ว - ระบบสตาร์ทเครื่องแบบดึงสายสตาร์ทมือ	6,500	6,500	6,500	6,500	6,500	- เติมน้ำมันในงานต่างๆ ของ อบต. ศรีสมเด็จ	- เพื่อมาใช้ในงาน ต่างๆ ของ อบต. ศรีสมเด็จ	อบต. ศรีสมเด็จ
206	โครงการจัดซื้อ ปั๊มเมอร์ส 1 1/2 แรง ม้า จำนวน 1 ตัว	- เพื่อมาใช้ในงานต่างๆ ของ อบต. ศรีสมเด็จ	- อบต. ศรีสมเด็จ	-	25,000	-	-	-	- ปั๊มเมอร์ส 1 1/2 แรง ม้า จำนวน 1 ตัว	- ใช้ในงานต่างๆ ของ อบต. ศรีสมเด็จ	อบต. ศรีสมเด็จ
207	โครงการขุดลอกร่อง คูคลอง ม.8 ต.ศรี สมเด็จ อ.สมเด็จ จ.กาฬสินธุ์	- เพื่อให้ประชาชนมี แหล่งกักเก็บน้ำไว้ใช้ใน การเกษตรและเลี้ยงสัตว์ อย่างเพียงพอ	- ขนาดปากกว้าง 7.00 ม. ยาว 1,500 ม. ลึกเดิมเฉลี่ย 2.00 ม. ขุดลึกอีก 1.00 ม. ลาดเอียง 1 : 1 โดยมีบริเวณขุดดิน 8,612 ลบ.ม.	-	500,000	-	-	-	- ร่องคูคลอง ม.8 ต.ศรีสมเด็จ อ.สมเด็จ จ.กาฬสินธุ์	- ประชาชนมีแหล่งกัก เก็บน้ำไว้ใช้ใน การเกษตรและเลี้ยง สัตว์อย่างเพียงพอ	อบต. ศรีสมเด็จ
208	โครงการขุดลอกลำห้วย พญาชัย 5 บ้านคำ ต.ศรีสมเด็จ อ.สมเด็จ จ.กาฬสินธุ์	- เพื่อให้ประชาชนมี แหล่งกักเก็บน้ำไว้ใช้ใน การเกษตรและเลี้ยงสัตว์ อย่างเพียงพอ	- ขนาดปากกว้าง 10.00 ม. ยาว 920.00 ม. ลึกเดิมเฉลี่ย 2.50 ม. ขุดลึกอีก 1.00 ม. ลาดเอียง 1 : 1 โดยมีบริเวณขุดดิน 8,631 ลบ.ม.	-	-	-	-	500,000	- ลำห้วยพญาชัย ม.5 บ้าน คำต.ต.ศรีสมเด็จ อ.สมเด็จ จ.กาฬสินธุ์	- ประชาชนมีแหล่งกัก เก็บน้ำไว้ใช้ใน การเกษตรและเลี้ยง สัตว์อย่างเพียงพอ	อบต. ศรีสมเด็จ

๒. บัญชีโครงการพัฒนาท้องถิ่น

รายละเอียดโครงการพัฒนา  
แผนพัฒนาท้องถิ่นห้าปี (พ.ศ. ๒๕๖๖ - ๒๕๗๐)  
องค์การบริหารส่วนตำบลศรีณรงค์

แบบ ผ.๑๖

ก. ยุทธศาสตร์จังหวัดที่ ๕ การพัฒนาคน สังคม เศรษฐกิจและสิ่งแวดล้อม

ข. ยุทธศาสตร์การพัฒนาขององค์กรปกครองส่วนท้องถิ่นในเขตจังหวัด ๓. การพัฒนาโครงสร้างพื้นฐาน

ยุทธศาสตร์ที่ ๔ ด้านการสร้างเสริมความเข้มแข็งของชุมชนและการพัฒนาที่ยั่งยืน

๒. แผนงานอุตสาหกรรมและการโยธา (การพัฒนาโครงสร้างพื้นฐาน)

ที่	โครงการ	วัตถุประสงค์	เป้าหมาย (ผลผลิตของโครงการ)	งบประมาณ / ที่มา					ตัวชี้วัด (KPI)	ผลลัพธ์ที่ คาดว่าจะได้รับ	หน่วยงานที่ รับผิดชอบ
				2566	2567	2568	2569	2570			
209	โครงการขุดลอกลำห้วย พญาชัย ม.4 บ้านคำกั้ง ต.ศรีณรงค์ อ.สนม.ต.จ.กาฬสินธุ์	- เพื่อให้ประชาชนมีแหล่งกักเก็บน้ำไว้ใช้ในการเกษตรและเลี้ยงสัตว์อย่างเพียงพอ	- ขนาดปากกว้าง 10.00 ม. ยาว 920.00 ม. ลึกเฉลี่ย 2.50 ม. ขุดลึกอีก 1.00 ม. ลาดเอียง 1 : 1 โดยมีปริมาณขุดดิน 8,631 ลบ.ม.	-	-	-	-	500,000	- ลำห้วยพญาชัย ม.4 บ้านคำกั้ง ต.ศรีณรงค์ อ.สนม.ต.จ.กาฬสินธุ์	- ประชาชนมีแหล่งกักเก็บน้ำไว้ใช้ในการเกษตรและเลี้ยงสัตว์อย่างเพียงพอ	อบต.ศรีณรงค์
210	โครงการขุดลอกลำห้วย พญาชัย ม.3 บ้านคำกั้ง ต.ศรีณรงค์ อ.สนม.ต.จ.กาฬสินธุ์	- เพื่อให้ประชาชนมีแหล่งกักเก็บน้ำไว้ใช้ในการเกษตรและเลี้ยงสัตว์อย่างเพียงพอ	- ขนาดปากกว้าง 10.00 ม. ยาว 920.00 ม. ลึกเฉลี่ย 2.50 ม. ขุดลึกอีก 1.00 ม. ลาดเอียง 1 : 1 โดยมีปริมาณขุดดิน 8,631 ลบ.ม.	-	-	-	500,000	-	- ลำห้วยพญาชัย ม.3 บ้านคำกั้ง ต.ศรีณรงค์ อ.สนม.ต.จ.กาฬสินธุ์	- ประชาชนมีแหล่งกักเก็บน้ำไว้ใช้ในการเกษตรและเลี้ยงสัตว์อย่างเพียงพอ	อบต.ศรีณรงค์
211	โครงการขุดลอก ลำห้วยพริก ม.1 ต.ศรีณรงค์ อ.สนม.ต.จ.กาฬสินธุ์	- เพื่อให้ปริมาณน้ำใช้ในการเกษตรได้อย่างเพียงพอ	- ขนาดปากกว้าง 27.00 ม. ยาว 370.00 ม. ลึกเฉลี่ย 3.00 ม. ขุดลึกอีก 1.00 ม. ลาดเอียง 1:1 โดยมีปริมาณดินขุด 8,481 ลบ.ม.	-	-	500,000	-	-	- ลำห้วยพริก มีความจุของปริมาณน้ำเพิ่มขึ้น	- เกษตรกรมีน้ำใช้ในการเกษตรอย่างเพียงพอ	อบต.ศรีณรงค์/ กรมส่งเสริมฯ
212	โครงการก่อสร้างถนนคอนกรีตเสริมเหล็ก สายหนองระองค์าคันทน์ บ้านคำกั้ง	- เพื่อให้การสัญจรไปมาสะดวก	- ถนนคอนกรีตเสริมเหล็ก สายหนองระองค์าคันทน์ บ้านคำกั้ง	300,000	-	-	-	-	- ถนนคอนกรีตเสริมเหล็ก สายหนองระองค์าคันทน์ บ้านคำกั้ง	- เกษตรกรมีน้ำใช้ในการเกษตรอย่างเพียงพอ	อบต.ศรีณรงค์/ กรมส่งเสริมฯ
213	โครงการก่อสร้างถนนลูกรังเพื่อการเกษตร บ้านโนนสะอาด หมู่ที่ 3	- เพื่อให้การสัญจรไปมาสะดวก	- ถนนลูกรังเพื่อการเกษตร บ้านโนนสะอาด หมู่ที่ 3	300,000	-	-	-	-	- ถนนลูกรังเพื่อการเกษตร บ้านโนนสะอาด หมู่ที่ 3	- เกษตรกรมีน้ำใช้ในการเกษตรอย่างเพียงพอ	อบต.ศรีณรงค์/ กรมส่งเสริมฯ

๒. บัญชีโครงการพัฒนาท้องถิ่น

รายละเอียดโครงการพัฒนา  
แผนพัฒนาท้องถิ่นห้าปี (พ.ศ.๒๕๖๖ - ๒๕๗๐)  
องค์การบริหารส่วนตำบลศรีสะเกษ

แนบ ๓.๑/๒

ก. ยุทธศาสตร์จังหวัดที่ ๕ การพัฒนาคน สังคม เศรษฐกิจและสิ่งแวดล้อม

ข. ยุทธศาสตร์การพัฒนาขององค์กรปกครองส่วนท้องถิ่นในเขตจังหวัด ๑. การพัฒนาโครงสร้างพื้นฐาน

ยุทธศาสตร์ที่ ๔ ด้านการสร้างเสริมความเข้มแข็งของชุมชนและการพัฒนาที่ยั่งยืน

๒. แผนงานอุตสาหกรรมและการโยธา (การพัฒนาโครงสร้างพื้นฐาน)

ที่	โครงการ	วัตถุประสงค์	เป้าหมาย (ผลผลิตของโครงการ)	งบประมาณ / ปี					ตัวชี้วัด (KPI)	ผลลัพธ์ที่ คาดว่าจะได้รับ	หน่วยงานที่ รับผิดชอบ
				2566	2567	2568	2569	2570			
214	โครงการวางท่อระบายน้ำ ปากลิ้นราง พร้อมบ่อพัก คอนกรีตเสริมเหล็ก บ้านหนองแสง หมู่ที่ 2	- เพื่อแก้ปัญหา น้ำท่วมขัง - เพื่อลดปัญหาการ เกิดโรคระบาด	- วางท่อระบายน้ำปากลิ้นราง พร้อมบ่อพักคอนกรีตเสริม เหล็ก บ้านหนองแสง หมู่ที่ 2	400,000	-	-	-	-	- ท่อระบายน้ำปากลิ้นราง พร้อมบ่อพักคอนกรีตเสริม เหล็ก บ้านหนองแสง หมู่ที่ 2	- เพื่อแก้ปัญหา น้ำท่วมขัง - เพื่อลดปัญหาการ เกิดโรคระบาด	อบต. ศรีสมเด็จ
215	โครงการวางท่อระบายน้ำ ปากลิ้นราง พร้อมบ่อพัก คอนกรีตเสริมเหล็ก บ้านหนองอูม หมู่ที่ 6	- เพื่อแก้ปัญหา น้ำท่วมขัง - เพื่อลดปัญหาการ เกิดโรคระบาด	- วางท่อระบายน้ำปากลิ้นราง พร้อมบ่อพักคอนกรีตเสริม เหล็ก บ้านหนองแสง หมู่ที่ 6	400,000	-	-	-	-	- ท่อระบายน้ำปากลิ้นราง พร้อมบ่อพักคอนกรีตเสริม เหล็ก บ้านหนองแสง หมู่ที่ 6	- เพื่อแก้ปัญหา น้ำท่วมขัง - เพื่อลดปัญหาการ เกิดโรคระบาด	อบต. ศรีสมเด็จ
216	โครงการวางท่อระบายน้ำ ปากลิ้นราง พร้อมบ่อพัก คอนกรีตเสริมเหล็ก บ้านหนองเปือย หมู่ที่ 7	- เพื่อแก้ปัญหา น้ำท่วมขัง - เพื่อลดปัญหาการ เกิดโรคระบาด	- วางท่อระบายน้ำปากลิ้นราง พร้อมบ่อพักคอนกรีตเสริม เหล็ก บ้านหนองแสง หมู่ที่ 7	400,000	-	-	-	-	- ท่อระบายน้ำปากลิ้นราง พร้อมบ่อพักคอนกรีตเสริม เหล็ก บ้านหนองแสง หมู่ที่ 7	- เพื่อแก้ปัญหา น้ำท่วมขัง - เพื่อลดปัญหาการ เกิดโรคระบาด	อบต. ศรีสมเด็จ
217	โครงการธนาคารน้ำใต้ดิน	- เพื่อให้มีน้ำใช้เพื่อ การเกษตรเพียงพอ	- ตำบลศรีสมเด็จ	40,000	40,000	-	40,000	-	- ธนาคารน้ำใต้ดิน	- มีน้ำใช้เพื่อ การเกษตรเพียงพอ	อบต. ศรีสมเด็จ
218	โครงการก่อสร้างฝายน้ำล้น กุดอิฐ บ้านหนองแสง หมู่ที่ ๘	- เพื่อกักเก็บน้ำ เพื่อใช้ประโยชน์ใน การเกษตร	- ฝายน้ำล้นกุดอิฐ บ้านหนองแสง หมู่ที่ 8	500,000	-	-	-	-	- ฝายน้ำล้นกุดอิฐ บ้านหนอง แสง หมู่ที่ ๘	- เพื่อกักเก็บน้ำ เพื่อใช้ประโยชน์ใน การเกษตร	อบต. ศรีสมเด็จ
219	โครงการก่อสร้างคลองส่งน้ำ คอนกรีตแบบคลองข่อยและ เดิมน้ำเข้าสู่แหล่งน้ำต่างๆ	- เพื่อให้ประชาชน มีน้ำใช้ในการ เกษตรอย่าง เพียงพอ	- จำนวน 8 แห่ง ตำบลศรีสมเด็จ	20,000,000	20,000,000	20,000,000	20,000,000	20,000,000	- คลองส่งน้ำ (คลอง) แบบ คลองข่อย จำนวน 8 แห่ง	- ประชาชนมีน้ำใช้ ในการเกษตรอย่าง เพียงพอ	อบต. ศรีสมเด็จ
220	โครงการท่อคอนกรีต (คสล.) ชนิดปากลิ้นราง ในด้านศรีสมเด็จ	- เพื่อให้น้ำไหล สะดวก ไม่มีน้ำ ท่วมขัง	- ท่อคอนกรีต (คสล.) ชนิดปากลิ้นราง	200,000	200,000	200,000	200,000	200,000	- ท่อคอนกรีต (คสล.) ชนิด ปากลิ้นรางจำนวน ..... ท่อ	- ไม่มีน้ำท่วมขังใน หมู่บ้าน	อบต. ศรีสมเด็จ

ก. ยุทธศาสตร์ที่ ๕ การพัฒนาสังคม เศรษฐกิจและสิ่งแวดล้อม  
ข. ยุทธศาสตร์การพัฒนาองค์การบริหารส่วนท้องถิ่นในเขตจังหวัด ๓. การพัฒนาโครงสร้างพื้นฐาน  
ยุทธศาสตร์ที่ ๕ ด้านด้านการสร้างเสริมความเข้มแข็งของชุมชนและการพัฒนาที่ยั่งยืน  
๖. แผนงานอุตสาหกรรมและการโยธา (การพัฒนาโครงสร้างพื้นฐาน)

ที่	โครงการ	วัตถุประสงค์	เป้าหมาย (ผลผลิต ของโครงการ)	งบประมาณ / ปี					ตัวชี้วัด (ค่า)	ผลลัพธ์ที่ คาดว่าจะได้รับ	หน่วยงานที่ รับผิดชอบ
				2566	2567	2568	569	2570			
221	โครงการปรับปรุงภูมิทัศน์ อบต. ศรีมงคล	- เพื่อให้อบต. น่าอยู่ยิ่งขึ้น	- ปรับปรุงภูมิทัศน์ อบต.ศรีมงคล	40,000	40,000	40,000	40,000	40,000	- ระยะเวลาปรับปรุงภูมิทัศน์ พร้อม ปลูกต้นไม้ประดับพื้นที่ บ้าน หนองแสง หมู่ที่ 2	- เพื่อแก้ปัญหาหน้า ทางจราจร - เพื่อลดปัญหาการ เกิดโรคระบาด	อบต. ศรีมงคล
222	โครงการช่วยเหลือประชาชน ตามอำนาจหน้าที่ขององค์กร ปกครองส่วนท้องถิ่น กรณี เยียวยาหรือฟื้นฟูหลังเกิด สาธารณภัย	- ช่วยเหลือประชาชนตาม อำนาจหน้าที่ขององค์กร ปกครองส่วนท้องถิ่น กรณี เยียวยาหรือฟื้นฟูหลังเกิด สาธารณภัย	- เยียวยาหรือฟื้นฟูผู้เสียหายหลังเกิด สาธารณภัย	300,000	300,000	300,000	300,000	300,000	- ประชาชนผู้เสียหายหลังเกิด สาธารณภัย	- ผู้เสียหายได้รับความ ความเป็นอยู่ที่ดีขึ้น	อบต. ศรีมงคล
223	โครงการก่อสร้างอาคารโคม ถนนประสิทธิ์ อบต.ศรีมงคล	- เพื่อใช้ในการประกอบ กิจกรรมต่างๆ ใน อบต. ศรีมงคล	- ปริมาณงาน กว้าง 8.00 เมตร ยาว 10.00 เมตร สูง 5.00 เมตร เป็นเงิน 310,000 บาท รายละเอียดตามแบบ แปลน อบต.ศรีมงคล บ้านค	-	310,000	-	310,000	-	- อาคารโคมถนนประสิทธิ์ อบต.ศรีมงคล	- การประกอบ กิจกรรมต่างๆ ใน อบต. ศรีมงคล	อบต. ศรีมงคล
224	โครงการวางท่อระบายน้ำปาก คันรางหรือบ่อพักคอนกรีต เสริมเหล็ก หมู่ที่ 3 บ้านโนน สะอาด สายหน้าศาลาประชาคม	- เพื่อแก้ปัญหาหน้าทางจราจร - เพื่อลดปัญหาการเกิด โรคระบาด	- ปริมาณงาน วางระบายน้ำคอนกรีต ปากคันราง ขนาด ค.ค. 0.40 x 1.00 เมตร จำนวน 141 ฟุต บ่อพัก ค.ค. ขนาด 0.60 x 0.60 เมตร จำนวน 13 บ่อ หรือบ่อพัก ค.ค. เป็นเงิน 210,000 บาท รายละเอียดตามแบบแปลน อบต.ศรีมงคล บ้านค	-	210,000	-	-	-	- ท่อระบายน้ำปากคันรางหรือบ่อ พักคอนกรีตเสริมเหล็ก หมู่ที่ 3 บ้านโนนสะอาด สายหน้าศาลา ประชาคม	- เพื่อแก้ปัญหาหน้า ทางจราจร - เพื่อลดปัญหาการ เกิดโรคระบาด	อบต. ศรีมงคล
225	โครงการวางท่อระบายน้ำปาก คันรางหรือบ่อพักคอนกรีต เสริมเหล็ก หมู่ที่ 8 บ้านหนอง และ สายบ้านนาโดน นาดีแสน มีบ้านนาค้ำบง บุดชื้อแสน	- เพื่อแก้ปัญหาหน้าทางจราจร - เพื่อลดปัญหาการเกิด โรคระบาด	- ปริมาณงาน วางระบายน้ำคอนกรีต ปากคันราง ขนาด ค.ค. 0.40 x 1.00 เมตร จำนวน 141 ฟุต บ่อพัก ค.ค.ขนาด 0.60 x 0.60 เมตร จำนวน 13 บ่อ หรือบ่อพัก ค.ค. เป็นเงิน 210,000 บาท รายละเอียด ตามแบบแปลน อบต.ศรีมงคล	-	210,000	-	-	-	- ท่อระบายน้ำปากคันรางหรือบ่อ พักคอนกรีตเสริมเหล็ก หมู่ที่ 8 บ้านหนองและ สายบ้าน นาโดน นาดีแสน มีบ้าน นาค้ำบง บุดชื้อแสน	- เพื่อแก้ปัญหาหน้า ทางจราจร - เพื่อลดปัญหาการ เกิดโรคระบาด	อบต. ศรีมงคล



รายงานผลการดำเนินงาน  
แผนพัฒนาท้องถิ่นประจำปี (พ.ศ.๒๕๖๒ - ๒๕๖๓)  
องค์การบริหารส่วนตำบลศรีเมืองใหม่

ก. ยุทธศาสตร์จังหวัดที่ ๕ การพัฒนาคน สังคม เศรษฐกิจและสิ่งแวดล้อม

ข. ยุทธศาสตร์การพัฒนาองค์การบริหารส่วนท้องถิ่นในเขตจังหวัด ๑. การพัฒนาคน, สังคมที่มีคุณภาพเพื่อรองรับการเข้าสู่ประชาคมอาเซียน ๒. การพัฒนาเศรษฐกิจและสังคม  
ยุทธศาสตร์ที่ ๕ ด้านการศึกษา ศาสนาและวัฒนธรรม

๕.๑ แผนงานการศึกษา

ที่	โครงการ	วัตถุประสงค์	เป้าหมาย (ผลผลิตของโครงการ)	งบประมาณ / ปี					ตัวชี้วัด 90%	ผลสัมฤทธิ์ ค่าความพึงพอใจ	หน่วยงาน รับผิดชอบ
				2566	2567	2568	2569	2570			
1	โครงการซ่อมแซมปรับปรุง ห้องเรียนศูนย์พัฒนาเด็กเล็ก	- เพื่อให้เด็กในศูนย์ได้รับ การศึกษา และมี พัฒนาการที่เหมาะสม ตามวัย	- ศูนย์พัฒนาเด็กเล็ก - อบต. ศรีเมืองใหม่	-	100,000	-	100,000	-	- ศูนย์พัฒนาเด็กเล็กจำนวน 3 ศูนย์	- เด็กปฐมวัยในศูนย์พัฒนา การศึกษา และมีพัฒนาการ เหมาะสมตามวัยตาม ผลการพัฒนาการตามวัย	อบต. ศรีเมืองใหม่
2	โครงการสนับสนุนค่าวัสดุ การศึกษาศูนย์พัฒนาเด็กเล็ก	- เพื่อใช้จ่ายในการ พัฒนาการเรียนการสอน	- ศูนย์พัฒนาเด็กเล็ก ในตำบลจำนวน 3 ศูนย์	100,000	100,000	100,000	100,000	100,000	- ค่าวัสดุการศึกษาจำนวน 3 ศูนย์	- ศูนย์พัฒนาเด็กเล็กมี อุปกรณ์การเรียนการสอน เพียงพอ	อบต. ศรีเมืองใหม่
3	โครงการสนับสนุนค่าอาหาร กลางวันศูนย์พัฒนาเด็กเล็ก บ้านหนองแสง	- เพื่อให้เด็กได้รับ ประทานอาหารกลางวัน อย่างครบถ้วน	- เด็กศูนย์พัฒนาเด็ก เล็ก บ้านหนองแสง จำนวน ๒๐ คน	700,000	700,000	700,000	700,000	700,000	- เด็กศูนย์พัฒนาเด็กเล็ก บ้านหนองแสง จำนวน ๒๐ คน	- เด็กได้รับประทานอาหาร กลางวันอย่างครบถ้วน	อบต. ศรีเมืองใหม่/ ศูนย์พัฒนาเด็กเล็ก
4	โครงการสนับสนุนค่าอาหาร กลางวันศูนย์พัฒนาเด็กเล็ก วัดศรีนครเจริญ	- เพื่อให้เด็กได้รับ ประทานอาหารกลางวัน อย่างครบถ้วน	- เด็กศูนย์พัฒนาเด็ก เล็กวัดศรีนครเจริญ จำนวน ๕๐ คน	1,700,000	1,700,000	1,700,000	1,700,000	1,700,000	- เด็กศูนย์พัฒนาเด็กเล็ก วัดศรีนครเจริญ จำนวน ๕๐ คน	- เด็กได้รับประทานอาหาร กลางวันอย่างครบถ้วน	อบต. ศรีเมืองใหม่/ ศูนย์พัฒนาเด็กเล็ก
5	โครงการสนับสนุนค่าอาหาร กลางวันศูนย์พัฒนาเด็กเล็ก วัดสมศรีโพธิ์	- เพื่อให้เด็กได้รับ ประทานอาหารกลางวัน อย่างครบถ้วน	- เด็กในศูนย์พัฒนา เด็กเล็กวัดสมศรีโพธิ์ เจริญ จำนวน ๓๐ คน	200,000	200,000	200,000	200,000	200,000	- เด็กศูนย์พัฒนาเด็กเล็ก วัดสมศรีโพธิ์ จำนวน ๓๐ คน	- เด็กได้รับประทานอาหาร กลางวันอย่างครบถ้วน	อบต. ศรีเมืองใหม่/ ศูนย์พัฒนาเด็กเล็ก

รายละเอียดโครงการพัฒนา  
แผนพัฒนาท้องถิ่นประจำปี (พ.ศ.๒๕๖๒ - ๒๕๖๓)  
องค์การบริหารส่วนตำบลศรีเมือง

ก. ยุทธศาสตร์จังหวัดที่ ๕ การพัฒนาคน ห่วงคน เศรษฐกิจและสิ่งแวดล้อม  
ข. ยุทธศาสตร์การพัฒนาขององค์การปกครองส่วนท้องถิ่นในเขตจังหวัด ๓. การพัฒนาโครงสร้างพื้นฐาน  
ยุทธศาสตร์ที่ ๔ ด้านการสร้างเสริมความเข้มแข็งของชุมชนและการพัฒนาที่ยั่งยืน  
๒. แผนงานอุตสาหกรรมและการโยธา (การพัฒนาโครงสร้างพื้นฐาน)

ที่	โครงการ	วัตถุประสงค์	เป้าหมาย (ผลผลิตของโครงการ)	งบประมาณ / ปีงบ					ตัวชี้วัด (KPI)	ผลลัพธ์ที่ คาดว่าจะได้รับ	หน่วยงานที่ รับผิดชอบ
				2566	2567	2568	2569	2570			
226	โครงการก่อสร้างหอกระจาย ข่าว หมู่ 4 บ้านคำกั้ง 1 แห่ง พร้อมติดตั้งครุภัณฑ์ และค่า ติดตั้ง	- เพื่อให้ประชาชน หมู่ 4 ได้รับข้อมูล ข่าวสารที่ครบถ้วน	- ปริมาณงาน ย้ายเสาหอ กระจายข่าว 1 ต้น พร้อม ติดตั้ง พร้อมงานครุภัณฑ์ เป็น เงิน 100,000 บาท รายละเอียดแบบแปลน อบต.ศรีเมือง เดิม กำหนด	-	200,000	-	-	-	- หอกระจายข่าว หมู่ 4 บ้าน คำกั้ง 1 แห่ง พร้อมติดตั้ง ครุภัณฑ์ และค่าติดตั้ง	- ประชาชนหมู่ 4 ได้รับข้อมูลข่าวสาร ที่ครบถ้วน	อบต. ศรีเมือง

รายงานผลการดำเนินงาน  
แผนพัฒนาท้องถิ่นประจำปี (พ.ศ.๒๕๖๖ - ๒๕๗๐)  
องค์การบริหารส่วนตำบลศรีธรรมดียง

ก. ยุทธศาสตร์จังหวัดที่ ๕ การพัฒนาคน สังคม เศรษฐกิจและสิ่งแวดล้อม

ข. ยุทธศาสตร์การพัฒนาขององค์กรปกครองส่วนท้องถิ่นในเขตจังหวัด ๑. การพัฒนาคนและสังคมที่มีคุณภาพเพื่อรองรับการเข้าสู่ประชาคมอาเซียน ๒. การพัฒนาเศรษฐกิจและการท่องเที่ยว

ยุทธศาสตร์ที่ ๕ ด้านการศึกษา ศาสนาและวัฒนธรรม

๕.๑. แผนงานการศึกษา

ที่	โครงการ	วัตถุประสงค์	เป้าหมาย (ผลผลิตของ โครงการ)	งบประมาณ / 千元					ตัวชี้วัด (KPI)	ผลลัพธ์ที่ คาดว่าจะได้รับ	หน่วยงานที่ รับผิดชอบ
				2566	2567	2568	2569	2570			
6	โครงการอุดหนุน อาหารกลางวัน โรงเรียน หนองแสงวิทยาเสริม	- เพื่อให้เด็กได้รับประทาน อาหารกลางวันอย่างครบถ้วน	- เด็กในโรงเรียน หนองแสงวิทยา เสริม จำนวน ๒๕๐ คน	1,100,000	1,100,000	1,100,000	1,100,000	1,100,000	- เด็กในโรงเรียนหนอง แสงวิทยาเสริม จำนวน ๒๕๐ คน	- เด็กได้รับประทานอาหารกลางวัน อย่างครบถ้วน	อบต. ศรีสมเด็จ/ กรมส่งเสริมฯ
7	โครงการอุดหนุน อาหารกลางวัน โรงเรียน บ้านคำกุดหนองอี ดุม	- เพื่อให้เด็กได้รับประทาน อาหารกลางวันอย่างครบถ้วน	- เด็กในโรงเรียน บ้านคำกุดหนองอี ดุม จำนวน ๓๐๐ คน	550,000	550,000	550,000	550,000	550,000	- เด็กในโรงเรียนบ้านคำ กุดหนองอีดุม จำนวน ๓๐๐ คน	- เด็กได้รับประทานอาหารกลางวัน อย่างครบถ้วน	อบต. ศรีสมเด็จ/ กรมส่งเสริมฯ
8	โครงการอุดหนุน อาหารกลางวัน โรงเรียน บ้านโนนสะอาด	- เพื่อให้เด็กได้รับประทาน อาหารกลางวันอย่างครบถ้วน	- เด็กในโรงเรียน บ้านโนนสะอาด จำนวน ๘๐ คน	432,000	432,000	432,000	432,000	432,000	- เด็กในโรงเรียนบ้านคำ กุดหนองอีดุม จำนวน ๘๐ คน	- เด็กได้รับประทานอาหารกลางวัน อย่างครบถ้วน	อบต. ศรีสมเด็จ/ กรมส่งเสริมฯ
9	โครงการสนับสนุน ค่าอาหารเสริม (นม) ในศูนย์พัฒนาเด็กเล็ก และโรงเรียน	- เพื่อให้เด็กได้ดื่มนม ช่วย เสริมสร้างร่างกายให้สมบูรณ์ แข็งแรง เจริญเติบโตตามวัย	- เด็กในศูนย์พัฒนา เด็กเล็ก จำนวน 3 ศูนย์ โรงเรียน 3 โรงเรียน	1,500,000	1,500,000	1,500,000	1,500,000	1,500,000	- เด็กในศูนย์พัฒนาเด็ก เล็ก จำนวน 3 แห่ง - โรงเรียน 3 แห่ง	- เด็กได้ดื่มนม ช่วยเสริมสร้าง ร่างกายให้สมบูรณ์ แข็งแรง เจริญเติบโตตามวัย	อบต. ศรีสมเด็จ
10	โครงการวันเด็ก แห่งชาติ	- เพื่อเป็นการส่งเสริมให้เด็กได้ แสดงออกอย่างสร้างสรรค์ และ มีความพร้อมทั้งทางด้านร่างกาย อารมณ์ สังคม และ สติปัญญา	- ศูนย์พัฒนาเด็ก เล็ก โรงเรียนในเขต ตำบล	30,000	30,000	30,000	30,000	30,000	- จัดงานวันเด็กแห่งชาติ จำนวน 3 ศูนย์	- เด็กได้แสดงออกอย่างสร้างสรรค์ และมีความพร้อมทั้งทางด้าน ร่างกาย อารมณ์ สังคม และ สติปัญญา	อบต. ศรีสมเด็จ
11	โครงการอุดหนุน อาหารกลางวัน โรงเรียน 3 แห่ง	- เพื่อให้เด็กได้รับประทาน อาหารกลางวันอย่างครบถ้วน	- เด็กในโรงเรียน ทั้งหมด 3 แห่ง	2,000,000	-	-	-	-	- อุดหนุนอาหาร กลางวันโรงเรียน 3 แห่ง	- เด็กได้รับประทานอาหารกลางวัน อย่างครบถ้วน	อบต. ศรีสมเด็จ/ กรมส่งเสริมฯ

รายละเอียดโครงการพัฒนา  
แผนพัฒนาท้องถิ่นห้าปี (พ.ศ.๒๕๖๖ - ๒๕๗๐)  
องค์การบริหารส่วนตำบลศรีสมเด็จ

แบบ ผ.๑๒

ก. ยุทธศาสตร์จังหวัดที่ ๕ การพัฒนาคน สังคม เศรษฐกิจและสิ่งแวดล้อม

ข. ยุทธศาสตร์การพัฒนาขององค์กรปกครองส่วนท้องถิ่นในเขตจังหวัด ๑. การพัฒนาคนและสังคมที่มีคุณภาพเพื่อรองรับการเข้าสู่ประชาคมอาเซียน ๒. การพัฒนาเศรษฐกิจและการท่องเที่ยว

ยุทธศาสตร์ที่ ๕ ด้านการศึกษา ศาสนาและวัฒนธรรม

๕.๑. แผนงานการศึกษา

ที่	โครงการ	วัตถุประสงค์	เป้าหมาย (ผลผลิตของโครงการ)	งบประมาณ / ปี					ตัวชี้วัด (KPI)	ผลลัพธ์ที่ คาดว่าจะได้รับ	หน่วยงานที่ รับผิดชอบ
				2566	2567	2568	2569	2570			
12	โครงการส่งเสริมวิชาการ ทักษะศึกษา แหล่งเรียนรู้นอกสถานที่	- เพื่อให้ผู้เรียนได้ศึกษาค้นคว้าเรียนรู้ด้วยตนเอง สามารถพัฒนาการเรียนรู้เป็นบุคคลแห่งการเรียนรู้	- นักเรียน 100% มีความรู้เกิดผลสัมฤทธิ์ในทุกกลุ่มสาระเพิ่มขึ้นร้อยละ 5	80,000	80,000	80,000	80,000	80,000	- นักเรียน 100% เกิดความรู้, เกิดผลสัมฤทธิ์เพิ่มทุกกลุ่มสาระ ร้อยละ 5	- นักเรียนได้ศึกษาค้นคว้าเรียนรู้ด้วยตนเอง สามารถพัฒนาการเรียนรู้เป็นบุคคลแห่งการเรียนรู้	อบต.ศรีสมเด็จ
13	โครงการจัดกิจกรรมรวมพลคนชนเผ่าร่วมกับอำเภอสมเด็จ	- เพื่อส่งเสริมสนับสนุนวัฒนธรรมอันดีงาม	- จัดกิจกรรมรวมพลคนชนเผ่า - ส่งเสริมการออกกำลังกาย	50,000	50,000	500,000	500,000	500,000	- จัดกิจกรรมรวมพลคนชนเผ่า	- ประชาชนมีความรักในวัฒนธรรมอันดีงามของตนเอง	กองการศึกษา
14	โครงการสืบสานภูมิปัญญาท้องถิ่น ด้านหัตถกรรม	- ประชาชนมีความรู้เรื่องหัตถกรรมมากขึ้น	- ประชาชนใน ต. ศรีสมเด็จ	-	-	30,000	-	-	- การสืบสานภูมิปัญญาท้องถิ่นด้านหัตถกรรม	- ประชาชนมีความรู้เรื่องหัตถกรรมมากขึ้น	อบต.ศรีสมเด็จ
15	โครงการสืบสานภูมิปัญญาท้องถิ่น ด้านประเพณี - พิธีกรรม - ความเชื่อ	- ประชาชนมีความเข้าใจในประเพณีภูมิปัญญาท้องถิ่น	- ประชาชนใน ต. ศรีสมเด็จ	-	30,000	-	-	-	- การสืบสานภูมิปัญญาท้องถิ่นด้านประเพณี - พิธีกรรม - ความเชื่อ	- ประชาชนมีความเข้าใจในประเพณีภูมิปัญญาท้องถิ่น	อบต.ศรีสมเด็จ
16	โครงการสืบสานภูมิปัญญาท้องถิ่น ด้านนวัตกรรมชุมชน ม.5	- ประชาชนมีความเข้าใจในนวัตกรรมชุมชน	- ประชาชนใน ม.5 ต. ศรีสมเด็จ	-	-	-	30,000	-	- ภูมิปัญญาท้องถิ่นด้านนวัตกรรมชุมชน	- เพื่อให้การสืบทอดไม่สูญหาย	อบต.ศรีสมเด็จ

๒. บัญชีโครงการพัฒนาท้องถิ่น

รายละเอียดโครงการพัฒนา  
แผนพัฒนาท้องถิ่นห้าปี (พ.ศ.๒๕๖๖ - ๒๕๗๐)  
องค์การบริหารส่วนตำบลศรีสมเด็จ

แบบ ๒๓.๐๒

ก. ยุทธศาสตร์จังหวัดที่ ๕ การพัฒนาคน สังคม เศรษฐกิจและสิ่งแวดล้อม

ข. ยุทธศาสตร์การพัฒนาขององค์กรปกครองส่วนท้องถิ่นในเขตจังหวัด ๑. การพัฒนาคนและสังคมที่มีคุณภาพเพื่อรองรับการเข้าสู่ประชาคมอาเซียน ๒. การพัฒนาเศรษฐกิจและการท่องเที่ยว

ยุทธศาสตร์ที่ ๕ ด้านการศึกษา ศาสนาและวัฒนธรรม

๕.๑. แผนงานการศึกษา

ที่	โครงการ	วัตถุประสงค์	เป้าหมาย (ผลผลิตของโครงการ)	งบประมาณ / ปี					ตัวชี้วัด (KPI)	ผลลัพธ์ที่ คาดว่าจะได้รับ	หน่วยงานที่ รับผิดชอบ
				2566	2567	2568	2569	2570			
17	โครงการสร้างนวัตกรรม ม.6	- ชุมชนมี นวัตกรรมใหม่ๆ	- ประชาชนในหมู่บ้าน หมู่ที่ 6 ตำบลศรีสมเด็จ	-	-	30,000	-	-	- นวัตกรรม ม.6	- ชุมชนมีนวัตกรรมใหม่ๆ	อบต. ศรีสมเด็จ
18	โครงการสร้างองค์ความรู้ ภูมิ ปัญญาท้องถิ่น ม.6 โฮมเรียนสืบสายภูมิปัญญา ท้องถิ่น เขาวงกตสืบสาน นวัตกรรมการชุมชน	- ประชาชนมีความ เข้าใจในภูมิปัญญา ท้องถิ่น และ นวัตกรรม	- ประชาชนในหมู่บ้าน หมู่ที่ 6 ตำบลศรีสมเด็จ	-	-	30,000	-	-	- ภูมิปัญญาท้องถิ่น ม.6 โฮม เรียนสืบสายภูมิปัญญาท้องถิ่น เขาวงกตสืบสาน นวัตกรรมการชุมชน	- ประชาชนมีความเข้าใจใน ภูมิปัญญาท้องถิ่น และ นวัตกรรม	อบต. ศรีสมเด็จ
19	โครงการ การจัดการองค์ความรู้ ในชุมชน ม.7 - ภูมิปัญญาท้องถิ่น - ห้องเรียนภูมิปัญญาท้องถิ่น	- ทำให้ประชาชนมี ความรู้เกี่ยวกับภูมิ ปัญญาท้องถิ่น	- ประชาชนในหมู่บ้าน หมู่ที่ 7 ตำบลศรีสมเด็จ	-	-	-	30,000	-	- องค์ความรู้ในชุมชน ม.7 - ภูมิปัญญาท้องถิ่น - ห้องเรียนภูมิปัญญาท้องถิ่น	- ทำให้ประชาชนมีความรู้ เกี่ยวกับภูมิปัญญาท้องถิ่น	อบต. ศรีสมเด็จ
20	โครงการสืบสานภูมิปัญญา ท้องถิ่น ด้านนวัตกรรม ชุมชน ม.5	- ทำให้ประชาชนมี ความรู้เกี่ยวกับภูมิ ปัญญาท้องถิ่น	- ประชาชนในหมู่บ้าน หมู่ที่ 5 ตำบลศรีสมเด็จ	-	-	-	30,000	-	- ภูมิปัญญาท้องถิ่น	- ทำให้ประชาชนมีความรู้ เกี่ยวกับภูมิปัญญาท้องถิ่น	อบต. ศรีสมเด็จ



๒. บัญชีโครงการพัฒนาท้องถิ่น

รายละเอียดโครงการพัฒนา  
แผนพัฒนาท้องถิ่นประจำปี (พ.ศ.๒๕๖๖ - ๒๕๖๗)  
องค์การบริหารส่วนตำบลศรีสมเด็จ

แบบ ผ.๐๒๒

ก. ยุทธศาสตร์จังหวัดที่ ๕ การพัฒนาคน สังคม เศรษฐกิจและสิ่งแวดล้อม

ข. ยุทธศาสตร์การพัฒนาองค์การบริหารส่วนท้องถิ่นในเขตจังหวัด ๓. การพัฒนาคนและสังคมที่มีคุณภาพเพื่อรองรับการเข้าสู่ประชาคมอาเซียน ๒. การทำแผนเศรษฐกิจและการท่องเที่ยว  
ยุทธศาสตร์ที่ ๕ ด้านการศึกษา ศาสนาและวัฒนธรรม

๕.๒. แผนงานศาสนา วัฒนธรรมและนันทนาการ

ที่	โครงการ	วัตถุประสงค์	เป้าหมาย (ผลผลิตของโครงการ)	งบประมาณ / ปี					ตัวชี้วัด (KPI)	ผลลัพธ์ที่ คาดว่าจะได้รับ	หน่วยงานที่ รับผิดชอบ
				2566	2567	2568	2569	2570			
1	โครงการจัดการแข่งขัน กีฬาประชาชน ด้านยาเสพติด ตำบลศรีสมเด็จ อำเภอสมเด็จ	- เพื่อให้เยาวชน ประชาชนใน ชุมชนรักกีฬา การออกกำลังกาย มีร่างกายที่สมบูรณ์ แข็งแรง และป้องกันยาเสพติด - เพื่อให้เยาวชน ประชาชน มี ความสามัคคี รู้จักใช้เวลาว่าง ให้เกิดประโยชน์	- ประชาชนทั่วไป ตำบลศรีสมเด็จ อำเภอสมเด็จ	300,000	300,000	300,000	300,000	300,000	- เยาวชน , พ่อบ้าน แม่บ้านและ ประชาชนทั่วไปมี สุขภาพแข็งแรง ปราศจากโรคภัยไข้ เจ็บ , ห่างไกลยาเสพติด	- ประชาชนในชุมชนรักกีฬา การออกกำลังกาย มีร่างกาย ที่สมบูรณ์ แข็งแรง และ ป้องกันยาเสพติด- เยาวชน ประชาชน มีความสามัคคี รู้จักใช้เวลาว่างให้เกิดประโยชน์	อบต. ศรีสมเด็จ
2	โครงการจัดการแข่งขัน กีฬาท้องถิ่นชิงถ้วย	- เพื่อสร้างความสัมพันธ์อันดี ระหว่าง อบท.ในเขตอำเภอ สมเด็จ	- อบท.ในเขต อำเภอสมเด็จ	200,000	200,000	200,000	200,000	200,000	- เพื่อสร้าง ความสัมพันธ์อันดี ระหว่างอบท. ในเขต อำเภอสมเด็จ	- อบต. มีความสัมพันธ์อันดี ต่อกัน	อบต. ศรีสมเด็จ
3	โครงการจัดงาน ประเพณีต่างๆของ ท้องถิ่น (ฮิด ฮิบสอง)	- เพื่อส่งเสริมสนับสนุนและ อนุรักษ์ประเพณีวัฒนธรรมอัน ดีงาม	- ประเพณีฮิด 12 เดือน	200,000	200,000	200,000	200,000	200,000	- ประเพณีฮิด 12 เดือน	- ประเพณีวัฒนธรรมท้องถิ่น ได้มีการสืบทอดต่อกันมา หลัง	อบต. ศรีสมเด็จ
4	โครงการอบรม ศาสนพิธี	- เพื่อส่งเสริมกิจกรรมทาง พระพุทธศาสนาเรียนรู้วิถีการ ทางพระพุทธศาสนา	- อบรมจำนวน 1 ครั้ง	50,000	50,000	50,000	50,000	50,000	- อบรมศาสนพิธี จำนวน 1 ครั้ง	- ประชาชนมีความรู้ด้านพิธี ทางศาสนา	อบต. ศรีสมเด็จ
5	โครงการจัดงานราชพิธี และรัฐพิธีต่างๆ	- เพื่อจัดกิจกรรมงานรัฐพิธี ต่างๆและวันสำคัญของชาติ	- งานรัฐพิธีต่างๆ และ วันสำคัญของชาติ	200,000	200,000	200,000	200,000	200,000	- งานรัฐพิธีต่างๆและ วันสำคัญของชาติ	- ประชาชนมีความรู้ด้านรัฐ พิธีต่างๆและได้เข้าร่วมกิจกรรม จะได้เป็นสิริมงคล	อบต. ศรีสมเด็จ

ก. ยุทธศาสตร์จังหวัดที่ ๕ การพัฒนาคน สังคม เศรษฐกิจและสิ่งแวดล้อม

ข. ยุทธศาสตร์การพัฒนาขององค์กรปกครองส่วนท้องถิ่นในเขตจังหวัด ๑. การพัฒนาคน สังคมที่มีคุณภาพเพื่อรองรับการเข้าสู่ประชาคมอาเซียน ๒. การพัฒนาเศรษฐกิจและการท่องเที่ยว

ยุทธศาสตร์ที่ ๕ ด้านการศึกษา ศาสนาและวัฒนธรรม

๕.๒ แผนงานศาสนา วัฒนธรรมและนันทนาการ

ที่	โครงการ	วัตถุประสงค์	เป้าหมาย (ผลผลิตของโครงการ)	งบประมาณ / ปี					ตัวชี้วัด (KPI)	ผลสัมฤทธิ์ คาดว่าจะได้รับ	หน่วยงานที่ รับผิดชอบ
				2566	2567	2568	2569	2570			
6	โครงการโรงเรียนสืบ สานภูมิปัญญาท้องถิ่น	- เพื่อให้หมู่บ้านมีโรงเรียนที่ รักษาภูมิปัญญาท้องถิ่น	- จำนวน 1 แห่ง	-	-	-	30,000	-	- จำนวน 1 แห่ง	- เพื่อให้หมู่บ้านมีโรงเรียนที่ รักษาภูมิปัญญาท้องถิ่น	กอง การศึกษา
7	โครงการจัดงานวันเด็ก แห่งชาติ	- เพื่อเป็นการส่งเสริมให้เด็ก ได้แสดงออกอย่างสร้างสรรค์ และมีความพร้อมทั้งทางด้าน ร่างกาย อารมณ์ สังคม และ สติปัญญา	- ศูนย์พัฒนาเด็กเล็ก โรงเรียนในเขตตำบล	30,000	30,000	30,000	30,000	30,000	- จัดงานวันเด็ก แห่งชาติ จำนวน 3 ศูนย์	- เด็กได้แสดงออกอย่าง สร้างสรรค์ และมีความ พร้อมทั้งทางด้านร่างกาย อารมณ์ สังคม และ สติปัญญา	อบต. ศรีสมเด็จ
8	โครงการจัดการแข่งขัน กีฬาสถาบันพัฒนาเด็กเล็ก ในสังกัดองค์การบริหาร ส่วนตำบลศรีสมเด็จ	- เพื่อให้เด็กในชุมชนรักกีฬา การออกกำลังกาย มีร่างกายที่ สมบูรณ์ แข็งแรง - เพื่อให้เด็กมีความสามัคคี รู้จักใช้เวลาว่างให้เกิด ประโยชน์	- ศูนย์พัฒนาเด็กเล็ก โรงเรียนในเขตตำบล	30,000	30,000	30,000	30,000	30,000	- จัดการแข่งขันกีฬา ศูนย์พัฒนาเด็กเล็กใน สังกัดองค์การบริหาร ส่วนตำบลศรีสมเด็จ	- เด็กในชุมชนรู้จักรักกีฬา ชอบการออกกำลังกาย มี ร่างกายที่สมบูรณ์ แข็งแรง - เพื่อให้เด็กมีความสามัคคี รู้จักใช้เวลาว่างให้เกิด ประโยชน์	อบต. ศรีสมเด็จ
9	โครงการจัดงาน ประเพณีบุญเดือนสี่ (บุญเผวส) บ้านโนนสะอาด	- เพื่อเป็นการอนุรักษ์ประเพณี วัฒนธรรมท้องถิ่น	- จัดงานประเพณี บุญ เดือนสี่ (บุญเผวส) บ้านโนนสะอาด	-	10,000	10,000	10,000	10,000	- งานประเพณีบุญ เดือนสี่ (บุญเผวส) บ้านโนนสะอาด	- การอนุรักษ์ประเพณี วัฒนธรรมท้องถิ่น	อบต. ศรีสมเด็จ
10	โครงการจัดงาน ประเพณีวันลอยกระทง	- เพื่อเป็นการอนุรักษ์ประเพณี วัฒนธรรมท้องถิ่น	- จัดงานวันลอยกระทง	-	20,000	20,000	20,000	20,000	- งานวันลอยกระทง	- การอนุรักษ์ประเพณี วัฒนธรรมท้องถิ่น	อบต. ศรีสมเด็จ

๒. ปัจจัยโครงการพัฒนาท้องถิ่น

รายละเอียดโครงการพัฒนา  
แผนพัฒนาท้องถิ่นห้าปี (พ.ศ.๒๕๖๖ - ๒๕๗๐)  
องค์การบริหารส่วนตำบลศรีสมเด็จ

แนบ ๒.๑/๒

ก. ยุทธศาสตร์จังหวัดที่ ๕ การพัฒนาคน สังคม เศรษฐกิจและสิ่งแวดล้อม

ข. ยุทธศาสตร์การพัฒนาขององค์กรปกครองส่วนท้องถิ่นในเขตจังหวัด ๑. การพัฒนาคนและสังคมที่มีคุณภาพเพื่อรองรับการเข้าสู่ประชาคมอาเซียน ๒. การพัฒนาเศรษฐกิจและการท่องเที่ยว

ยุทธศาสตร์ที่ ๕ ด้านการศึกษา ศาสนาและวัฒนธรรม

๕.๒. แผนงานศาสนา วัฒนธรรมและนันทนาการ

ที่	โครงการ	วัตถุประสงค์	เป้าหมาย (ผลผลิตของโครงการ)	งบประมาณ / ปี					ตัวชี้วัด (KPI)	ผลลัพธ์ที่ คาดว่าจะได้รับ	หน่วยงานที่ รับผิดชอบ
				2566	2567	2568	2569	2570			
11	โครงการจัดงานประเพณี บุญบั้งไฟ	- เพื่อเป็นการอนุรักษ์ประเพณีวัฒนธรรม ท้องถิ่น	- จัดงานประเพณี บุญบั้งไฟ	-	20,000	20,000	20,000	20,000	- งานประเพณี บุญบั้งไฟ	- เพื่อให้หมู่บ้านมีโรงเรียนที่รักษา ภูมิปัญญาท้องถิ่น	กอง การศึกษา
12	โครงการอุดหนุนที่ว่าการ อำเภอสมเด็จตาม โครงการรัฐพิธี	- อุดหนุนที่ว่าการอำเภอสมเด็จตามโครงการ รัฐพิธี	- ที่ว่าการอำเภอสมเด็จ	20,000	20,000	20,000	20,000	20,000	- การอุดหนุนที่ว่าการ อำเภอสมเด็จตาม โครงการรัฐพิธี	- อุดหนุนที่ว่าการอำเภอสมเด็จ ตามโครงการไว้	อบต. ศรีสมเด็จ
13	โครงการจัดงานวัน สงกรานต์และวันผู้สูงอายุ ตำบลศรีสมเด็จ	- เพื่อเป็นการอนุรักษ์ประเพณีวัฒนธรรม ท้องถิ่น	- ผู้สูงอายุใน ตำบลศรีสมเด็จ	35,000	35,000	35,000	35,000	35,000	- งานวันสงกรานต์และวัน ผู้สูงอายุ ตำบลศรีสมเด็จ	- ประเพณีและวัฒนธรรมท้องถิ่น สืบทอดแก่อนุชนรุ่นหลัง	อบต. ศรีสมเด็จ

บัญชีครุภัณฑ์  
แผนพัฒนาท้องถิ่นห้าปี (พ.ศ. ๒๕๖๖ - ๒๕๗๐)  
องค์การบริหารส่วนตำบลศรีสมเด็จ

แบบ บ. ๑๗

ที่	แผนงาน	หมวด	ประเภท	วัตถุประสงค์	เป้าหมาย (ผลผลิตของครุภัณฑ์)	งบประมาณและที่ผ่านมา					
						2566 (บาท)	2567 (บาท)	2568 (บาท)	2569 (บาท)	2570 (บาท)	หน่วยงาน รับผิดชอบหลัก
1	งานบริหารงาน ทั่วไป	ครุภัณฑ์ที่ดินและ สิ่งก่อสร้าง	ครุภัณฑ์ สำนักงาน	เพื่อใช้เป็น หลักฐานในการ ป้องกันปัญหา อาชญากรรม และอื่นๆ	กล้องวงจรปิดพร้อม อุปกรณ์ครบชุด จำนวน 1 ชุด	200,000	200,000	200,000	200,000	200,000	สำนักปลัด
2	งานบริหารงาน ทั่วไป	ครุภัณฑ์ที่ดินและ สิ่งก่อสร้าง	ครุภัณฑ์ สำนักงาน	เพื่อใช้เก็บ เอกสารต่างๆ	ตู้เก็บเอกสาร จำนวน 4 หลัง	17,200	17,200	17,200	17,200	17,200	สำนักปลัด

บัญชีครุภัณฑ์  
แผนพัฒนาท้องถิ่นห้าปี (พ.ศ.๒๕๖๖ - ๒๕๗๐)  
องค์การบริหารส่วนตำบลศรีสมเด็จ

แบบ ผ.๐๗

ที่	แผนงาน	หมวด	ประเภท	วัตถุประสงค์	เป้าหมาย (ผลผลิตของครุภัณฑ์)	งบประมาณและที่ผ่านมา					
						2566 (บาท)	2567 (บาท)	2568 (บาท)	2569 (บาท)	2570 (บาท)	หน่วยงาน รับผิดชอบหลัก
3	งานบริหารงานทั่วไป	ครุภัณฑ์ที่ดินและ สิ่งก่อสร้าง	ครุภัณฑ์ สำนักงาน	เพื่อใช้เก็บ เอกสารต่างๆ	ตู้ 2 บาน มอก. จำนวน 10 หลัง	55,000	55,000	55,000	55,000	55,000	สำนักปลัด
4	งานบริหารงานทั่วไป	ครุภัณฑ์ที่ดินและ สิ่งก่อสร้าง	ครุภัณฑ์ สำนักงาน	เพื่อใช้ในการ ปฏิบัติงานของ อบต.	เครื่องปริ้นเตอร์ เลเซอร์ ขนาด จำนวน 6 เครื่อง	7,000	7,000	7,000	7,000	7,000	สำนักปลัด
5	งานบริหารงานทั่วไป	ครุภัณฑ์ที่ดินและ สิ่งก่อสร้าง	ครุภัณฑ์ สำนักงาน	เพื่อใช้ในการ ปฏิบัติงานของ อบต.	เครื่องปริ้นเตอร์ เลเซอร์สี จำนวน 1 เครื่อง	12,000	12,000	12,000	12,000	12,000	สำนักปลัด



บัญชีครุภัณฑ์  
แผนพัฒนาท้องถิ่นห้าปี (พ.ศ.๒๕๖๖ - ๒๕๗๐)  
องค์การบริหารส่วนตำบลศรีสมเด็จ

แบบ ผ ๐๗

ที่	แผนงาน	หมวด	ประเภท	วัตถุประสงค์	เป้าหมาย (ผลผลิตของครุภัณฑ์)	งบประมาณและที่ผ่านมา					
						2566 (บาท)	2567 (บาท)	2568 (บาท)	2569 (บาท)	2570 (บาท)	หน่วยงาน รับผิดชอบหลัก
6	งานบริหารงานทั่วไป	ครุภัณฑ์ที่ดินและ สิ่งก่อสร้าง	ครุภัณฑ์ สำนักงาน	เพื่อใช้สำหรับ ทำงานใน อบต.	โต๊ะทำงาน จำนวน 5 ชุด	45,000	45,000	45,000	45,000	45,000	สำนักปลัด
7	งานบริหารงานทั่วไป	ครุภัณฑ์ที่ดินและ สิ่งก่อสร้าง	ครุภัณฑ์ สำนักงาน	เพื่อใช้เก็บเอกสาร ต่างๆ	ตู้ 18 ช่อง จำนวน 2 ชั้น	-	-	-	14,000	14,000	สำนักปลัด
8	งานบริหารงานทั่วไป	ครุภัณฑ์ที่ดินและ สิ่งก่อสร้าง	ครุภัณฑ์ คอมพิวเตอร์	เพื่อใช้ในการ ปฏิบัติงานของ อบต.	คอมพิวเตอร์ตั้งโต๊ะ ครบชุด จำนวน 2 เครื่อง	90,000	90,000	90,000	90,000	90,000	กองคลัง
9	งานบริหารงานทั่วไป	ครุภัณฑ์ที่ดินและ สิ่งก่อสร้าง	ครุภัณฑ์โฆษณา และเผยแพร่	เพื่อใช้ในการ ปฏิบัติงานของ อบต.	เครื่องโพรเจก จำนวน 3 เครื่อง	19,500	19,500	19,500	19,500	19,500	สำนักปลัด

ที่	แผนงาน	หมวด	ประเภท	วัตถุประสงค์	เป้าหมาย (ผลผลิตของครุภัณฑ์)	งบประมาณและที่ผ่านมา					หน่วยงาน รับผิดชอบหลัก
						2566 (บาท)	2567 (บาท)	2568 (บาท)	2569 (บาท)	2570 (บาท)	
10	งานบริหารงานทั่วไป	ครุภัณฑ์ที่ดินและ สิ่งก่อสร้าง	ครุภัณฑ์สำนักงาน	เพื่อใช้สำหรับ ติดตั้งในอาคาร สำนักงาน	เครื่องปรับอากาศ จำนวน 4 เครื่อง	120,000	120,000	120,000	120,000	120,000	สำนักงาน ส่วนกลาง
11	งานบริหารงานทั่วไป	ครุภัณฑ์ที่ดินและ สิ่งก่อสร้าง	ครุภัณฑ์งานบ้าน งานครัว	เพื่อรองรับขยะ ในพื้นที่	ถังขยะ จำนวน 200 ถัง	375,000	375,000	375,000	375,000	375,000	สาธารณสุข
12	งานบริหารงานทั่วไป	ครุภัณฑ์ที่ดินและ สิ่งก่อสร้าง	ครุภัณฑ์สำนักงาน	เพื่อใช้สำหรับ เก็บขยะ	รถเก็บขยะ จำนวน 1 คัน	2,000,000	2,000,000	2,000,000	2,000,000	2,000,000	สาธารณสุข
13	งานบริหารงานทั่วไป	ครุภัณฑ์ที่ดินและ สิ่งก่อสร้าง	ครุภัณฑ์ วิทยาศาสตร์และ การแพทย์	เพื่อใช้สำหรับ ป้องกันการแพร่ ระบาดของโรค เชื้อโควิด	เครื่องฟอกหมอกควีน จำนวน 2 เครื่อง	-	-	118,000	-	-	กอง สาธารณสุข

บัญชีครุภัณฑ์  
แผนพัฒนาท้องถิ่นประจำปี (พ.ศ.๒๕๖๖ - ๒๕๗๐)  
องค์การบริหารส่วนตำบลศรีเมตต์

แบบ ผ ๐๗

ที่	แผนงาน	หมวด	ประเภท	วัตถุประสงค์	เป้าหมาย (ผลผลิตของครุภัณฑ์)	งบประมาณและที่ผ่านมา					หน่วยงาน รับผิดชอบหลัก
						2566 (บาท)	2567 (บาท)	2568 (บาท)	2569 (บาท)	2570 (บาท)	
14	งานบริหารงานทั่วไป	ครุภัณฑ์ที่ดินและ สิ่งก่อสร้าง	ครุภัณฑ์งานบ้าน งานครัว	เพื่อให้บริการผู้ มาติดต่อราชการ	เครื่องทำน้ำเย็น จำนวน 2 เครื่อง	7,000	7,000	7,000	7,000	7,000	สำนักปลัด
15	งานบริหารงานทั่วไป	ครุภัณฑ์ที่ดินและ สิ่งก่อสร้าง	ครุภัณฑ์งานบ้าน งานครัว	เพื่อใช้ในการ ปฏิบัติงานของ อบต.	เครื่องตัดหญ้าขี้อ่อน จำนวน 4 เครื่อง	11,000	11,000	11,000	11,000	11,000	สำนักปลัด
16	งานบริหารงานทั่วไป	ครุภัณฑ์ที่ดินและ สิ่งก่อสร้าง	ครุภัณฑ์งานบ้าน งานครัว	เพื่อใช้ในการ ปฏิบัติงานของ อบต.	เครื่องตัดหญ้าแบบ รถเข็น จำนวน 4 เครื่อง	13,000	13,000	13,000	13,000	13,000	สำนักปลัด
17	งานบริหารงานทั่วไป	ครุภัณฑ์ที่ดินและ สิ่งก่อสร้าง	ครุภัณฑ์งานบ้าน งานครัว	เพื่อใช้ในการ ปฏิบัติงานของ อบต.	เครื่องต้มน้ำร้อน จำนวน 1 เครื่อง	6,000	6,000	6,000	6,000	6,000	สำนักปลัด

บัญชีครุภัณฑ์  
แผนพัฒนาท้องถิ่นห้าปี (พ.ศ. ๒๕๖๖ - ๒๕๗๐)  
องค์การบริหารส่วนตำบลศรีสะเกษ

แบบ H-01

ที่	แผนงาน	หมวด	ประเภท	วัตถุประสงค์	เป้าหมาย (ผลผลิตของครุภัณฑ์)	งบประมาณและที่ผ่านม					หน่วยงาน รับผิดชอบหลัก
						2566 (บาท)	2567 (บาท)	2568 (บาท)	2569 (บาท)	2570 (บาท)	
18	งานบริหารงานทั่วไป	ครุภัณฑ์ที่ดินและ สิ่งก่อสร้าง	ครุภัณฑ์ ยานพาหนะและ ขนส่ง	เพื่อใช้ในการ ปฏิบัติงานของ อบต.	รถยนต์ส่วนบุคคล จำนวน 1 คัน	-	-	900,000	-	-	สำนักปลัด
19	งานบริหารงานทั่วไป	ครุภัณฑ์ที่ดินและ สิ่งก่อสร้าง	ครุภัณฑ์โรงงาน	เพื่อใช้ในการ ปฏิบัติงานตัด ต้นไม้ที่ล้มกีด ขวางการจราจร	เลื่อยยนต์แบบใช้ จำนวน 1 เครื่อง	6,500	6,500	6,500	6,500	6,500	กองช่าง
20	งานบริหารงานทั่วไป	ครุภัณฑ์ที่ดินและ สิ่งก่อสร้าง	ครุภัณฑ์โรงงาน	เพื่อใช้ในการ ปฏิบัติงานของ อบต.	เครื่องเจีย/ตัดแบบ มือถือ จำนวน 1 เครื่อง	6,900	6,900	6,900	6,900	6,900	กองช่าง
21	งานบริหารงานทั่วไป	ครุภัณฑ์ที่ดินและ สิ่งก่อสร้าง	ครุภัณฑ์โรงงาน	เพื่อใช้ในการ ปฏิบัติงานของ อบต.	สว่าน จำนวน 1 เครื่อง	13,000	13,000	13,000	13,000	13,000	กองช่าง

บัญชีครุภัณฑ์  
แผนพัฒนาท้องถิ่นห้าปี (พ.ศ. ๒๕๖๖ - ๒๕๗๐)  
องค์การบริหารส่วนตำบลศรีสมเด็จ

แบบ ผ ๐๗

ที่	แผนงาน	หมวด	ประเภท	วัตถุประสงค์	เป้าหมาย (ผลผลิตของครุภัณฑ์)	งบประมาณและที่ผ่านมา					หน่วยงาน รับผิดชอบหลัก
						2566 (บาท)	2567 (บาท)	2568 (บาท)	2569 (บาท)	2570 (บาท)	
22	งานบริหารงานทั่วไป	ครุภัณฑ์ที่ดินและ สิ่งก่อสร้าง	ครุภัณฑ์โรงงาน	เพื่อใช้ในการ ปฏิบัติงานของ อบต.	อุปกรณ์ซ่อมแซม ประปา ท่อประปา จำนวน 20 ท่อ	13,000	13,000	13,000	13,000	13,000	กองช่าง
23	งานบริหารงานทั่วไป	ครุภัณฑ์ที่ดินและ สิ่งก่อสร้าง	ครุภัณฑ์โรงงาน	เพื่อใช้ในการ ปฏิบัติงานของ อบต.	อุปกรณ์ซ่อมแซม ประปา ข้อต่อ จำนวน 30 ข้อ	13,000	13,000	13,000	13,000	13,000	กองช่าง
24	งานบริหารงานทั่วไป	ครุภัณฑ์ที่ดินและ สิ่งก่อสร้าง	ครุภัณฑ์โรงงาน	เพื่อใช้ในการ ปฏิบัติงานของ อบต.	อุปกรณ์ซ่อมแซม ประปាកาว จำนวน 20 กระป๋อง	2,000	2,000	2,000	2,000	2,000	กองช่าง
25	งานบริหารงานทั่วไป	ครุภัณฑ์ที่ดินและ สิ่งก่อสร้าง	ครุภัณฑ์ สำนักงาน	เพื่อใช้ในการ ปฏิบัติงานของ อบต.	โต๊ะหมู่บูชา จำนวน 2 ชุด	17,000	17,000	17,000	17,000	17,000	สำนักปลัด
26	งานบริหารงานทั่วไป	ครุภัณฑ์ที่ดินและ สิ่งก่อสร้าง	ครุภัณฑ์ สำนักงาน	เพื่อใช้ในการ ปฏิบัติงานของ อบต.	เครื่องโทรสาร จำนวน 1 เครื่อง	30,000	30,000	30,000	30,000	30,000	สำนักปลัด





บัญชีครุภัณฑ์  
แผนพัฒนาท้องถิ่นห้าปี (พ.ศ.๒๕๖๖ - ๒๕๗๐)  
องค์การบริหารส่วนตำบลศรีสมเด็จ

แบบ ผ ๐๑

ที่	แผนงาน	หมวด	ประเภท	วัตถุประสงค์	เป้าหมาย (ผลผลิตของครุภัณฑ์)	งบประมาณและที่ผ่านมา					หน่วยงาน รับผิดชอบหลัก
						2566 (บาท)	2567 (บาท)	2568 (บาท)	2569 (บาท)	2570 (บาท)	
1	แผนงานการ รักษาความสงบ ภายใน	ครุภัณฑ์ที่ดิน และสิ่งก่อสร้าง	ครุภัณฑ์ คอมพิวเตอร์	เพื่อใช้ในงาน ป้องกันฯ	จัดซื้อคอมพิวเตอร์ จำนวน 1 เครื่อง	35,000	35,000	35,000	35,000	35,000	สำนักปลัด
2	แผนงานการ รักษาความสงบ ภายใน	ครุภัณฑ์ที่ดิน และสิ่งก่อสร้าง	ครุภัณฑ์ไฟฟ้า และวิทยุ	เพื่อใช้ในการ ปฏิบัติงานของ อบต.	เครื่องรับส่งวิทยุชนิด ประจำที่ จำนวน 1 เครื่อง	70,000	70,000	70,000	70,000	70,000	สำนักปลัด
3	แผนงานการ รักษาความสงบ ภายใน	ครุภัณฑ์ที่ดิน และสิ่งก่อสร้าง	ครุภัณฑ์ไฟฟ้า และวิทยุ	เพื่อใช้ในงาน ป้องกันฯ	จัดซื้อวิทยุสื่อสาร จำนวน 8 เครื่อง	100,000	100,000	100,000	100,000	100,000	สำนักปลัด
4	แผนงานการ รักษาความสงบ ภายใน	ครุภัณฑ์ที่ดิน และสิ่งก่อสร้าง	ครุภัณฑ์ โฆษณาและ เผยแพร่	เพื่อใช้ในงาน ป้องกันฯ	จัดซื้อกล้องถ่ายรูป จำนวน 1 เครื่อง	25,000	25,000	25,000	25,000	25,000	สำนักปลัด

บัญชีครุภัณฑ์  
แผนพัฒนาท้องถิ่นห้าปี (พ.ศ. ๒๕๖๖ - ๒๕๗๐)  
องค์การบริหารส่วนตำบลศรีสมเด็จ

แบบ ผ ๑๘

ที่	แผนงาน	หมวด	ประเภท	วัตถุประสงค์	เป้าหมาย (ผลผลิตของครุภัณฑ์)	งบประมาณและที่ผ่านมา					หน่วยงาน รับผิดชอบหลัก
						2566 (บาท)	2567 (บาท)	2568 (บาท)	2569 (บาท)	2570 (บาท)	
5	แผนงานการ รักษาความสงบ ภายใน	ครุภัณฑ์ที่ดิน และสิ่งก่อสร้าง	ครุภัณฑ์ สำนักงาน	เพื่อใช้ในการ ป้องกันอัคคีภัย	ถังดับเพลิง จำนวน 30 ถัง	84,000	84,000	84,000	84,000	84,000	สำนักปลัด
6	แผนงานการ รักษาความสงบ ภายใน	ครุภัณฑ์ที่ดิน และสิ่งก่อสร้าง	ครุภัณฑ์ สำนักงาน	เพื่อใช้ในการ ป้องกัน อุบัติเหตุทาง ถนน	ไฟสัญญาณวับวาบ จำนวน 5 เครื่อง	50,000	50,000	50,000	50,000	50,000	สำนักปลัด

WUW 41 05

[illegible]

บัญชีครุภัณฑ์  
แผนพัฒนาท้องถิ่นห้าปี (พ.ศ.๒๕๖๖ - ๒๕๗๐)  
องค์การบริหารส่วนตำบลศรีสมเด็จ

แบบ H ๐๑

ที่	แผนงาน	หมวด	ประเภท	วัตถุประสงค์	เป้าหมาย (ผลผลิตของครุภัณฑ์)	งบประมาณและที่มา					หน่วยงาน รับผิดชอบหลัก
						2566 (บาท)	2567 (บาท)	2568 (บาท)	2569 (บาท)	2570 (บาท)	
1	การศึกษา	ค่าครุภัณฑ์ ที่ดิน และสิ่งก่อสร้าง	ครุภัณฑ์ สำนักงาน	เพื่อใช้ในการ จัดเก็บเอกสาร	ตู้เหล็ก 1 หลัง	-	-	6,700	-	-	กองการศึกษา
2	การศึกษา	ค่าครุภัณฑ์ ที่ดิน และสิ่งก่อสร้าง	ครุภัณฑ์ คอมพิวเตอร์ (โน้ตบุ๊ก)	เพื่อใช้ในการ ปฏิบัติงานของ อบต.สำหรับงาน ประมวลผล	คอมพิวเตอร์ (โน้ตบุ๊ก) จำนวน 1 เครื่อง	-	24,000	-	24,000	24,000	กองการศึกษา
3	การศึกษา	ค่าครุภัณฑ์ ที่ดิน และสิ่งก่อสร้าง	ครุภัณฑ์ คอมพิวเตอร์ (ตั้ง โต๊ะ)	เพื่อใช้ในการ ปฏิบัติงานของ อบต.สำหรับงาน ประมวลผล	คอมพิวเตอร์ (ตั้งโต๊ะ) จำนวน 1 เครื่อง	-	20,000	-	20,000	20,000	กองการศึกษา
4	การศึกษา	ค่าครุภัณฑ์ ที่ดิน และสิ่งก่อสร้าง	ครุภัณฑ์ เครื่องปริ้น	เพื่อใช้ในการ ปฏิบัติงานของ อบต.สำหรับงาน ประมวลผล	เครื่องปริ้น จำนวน 1 เครื่อง	-	4,100	-	-	-	กองการศึกษา



บัญชีครุภัณฑ์  
แผนพัฒนาท้องถิ่นห้าปี (พ.ศ.๒๕๖๖ - ๒๕๗๐)  
องค์การบริหารส่วนตำบลศรีคมเต็ง

แบบ ผ ๐๘

ที่	แผนงาน	หมวด	ประเภท	วัตถุประสงค์	เป้าหมาย (ผลผลิตของครุภัณฑ์)	งบประมาณและที่ผ่านมา					หน่วยงาน รับผิดชอบ หลัก
						2566 (บาท)	2567 (บาท)	2568 (บาท)	2569 (บาท)	2570 (บาท)	
1	แผนงานเคหะและชุมชน	ครุภัณฑ์ที่ดินและสิ่งก่อสร้าง	ครุภัณฑ์สำนักงาน	ไว้ในการเก็บเอกสาร,เครื่องมือช่าง	ตู้เหล็ก 2 บาน จำนวน 4 ตู้ เก็บเอกสารให้เป็นระเบียบ	5,500	5,500	5,500	5,500	5,500	กองช่าง
2	งานบริหารงานทั่วไป	ครุภัณฑ์ที่ดินและสิ่งก่อสร้าง	ครุภัณฑ์สำนักงาน	เพื่อใช้ในการปฏิบัติงานของ อบต.	คำจัดซื้อเก้าอี้ อลูมิเนียมบุวม จำนวน 30 ตัว	-	-	100,000	-	-	สำนักปลัด
3	งานบริหารงานทั่วไป	ครุภัณฑ์ที่ดินและสิ่งก่อสร้าง	ครุภัณฑ์สำนักงาน	เพื่อใช้ในการปฏิบัติงานของ อบต.	คำจัดซื้อเครื่องปรับอากาศชนิดแขวน 30,000 บีทียู จำนวน 1 เครื่อง	50,000	50,000	50,000	50,000	50,000	สำนักปลัด
4	งานบริหารงานทั่วไป	ครุภัณฑ์ที่ดินและสิ่งก่อสร้าง	ครุภัณฑ์งานบ้านงานครัว	เพื่อใช้ในการปฏิบัติงานของ อบต.	คำจัดซื้อโต๊ะรับแขก จำนวน 1 ชุด	30,000	30,000	30,000	30,000	30,000	สำนักปลัด

บัญชีครุภัณฑ์  
แผนพัฒนาท้องถิ่นห้าปี (พ.ศ. ๒๕๖๖ - ๒๕๗๐)  
องค์การบริหารส่วนตำบลศรีสมเด็จ

แบบ ผ ๐๘

องค์การบริหารส่วนตำบลครุฑแดง						งบประมาณและที่ผ่านมา					
ที่	แผนงาน	หมวด	ประเภท	วัตถุประสงค์	เป้าหมาย (ผลผลิตของครุภัณฑ์)	2566 (บาท)	2567 (บาท)	2568 (บาท)	2569 (บาท)	2570 (บาท)	หน่วยงานรับผิดชอบหลัก
5	งานบริหารงานทั่วไป	ครุภัณฑ์ที่ดินและสิ่งก่อสร้าง	ครุภัณฑ์งานบ้านงานครัว	เพื่อใช้เปลี่ยนห้องน้ำสำนักงานที่ชำรุดไม่สามารถใช้ได้	ค่าจัดซื้อโถส้วมชักโครก จำนวน 2 โถ	0,000	20,000	20,000	20,000	20,000	สำนักปลัด
6	งานบริหารงานทั่วไป	ครุภัณฑ์ที่ดินและสิ่งก่อสร้าง	ครุภัณฑ์สำนักงาน	เพื่อใช้ในการปฏิบัติงานของ อบต. สำหรับงานประมวลผล	ค่าจัดซื้อเครื่องคอมพิวเตอร์ จำนวน 1 เครื่อง	0,000	40,000	40,000	40,000	40,000	สำนักปลัด
7	งานบริหารงานทั่วไป	ครุภัณฑ์ที่ดินและสิ่งก่อสร้าง	ครุภัณฑ์ไฟฟ้าและวิทยุ	เพื่อใช้ในการปฏิบัติงานของ อบต.	ค่าจัดซื้อตู้ลำโพงพร้อมแอมป์ขยาย จำนวน 1 ตู้	0,000	20,000	20,000	20,000	20,000	สำนักปลัด
8	งานบริหารงานทั่วไป	ครุภัณฑ์ที่ดินและสิ่งก่อสร้าง	ครุภัณฑ์สำนักงาน	เพื่อใช้ในการปฏิบัติงานของ อบต.	ค่าจัดซื้อสัญญาณไฟฉุกเฉิน	0,000	30,000	30,000	30,000	30,000	สำนักปลัด

บัญชีครุภัณฑ์  
แผนพัฒนาท้องถิ่นห้าปี (พ.ศ. ๒๕๖๖ - ๒๕๗๐)  
องค์การบริหารส่วนตำบลศรีธมเบ็ญ

แบบ ผ ๐๑๘

ที่	แผนงาน	หมวด	ประเภท	วัตถุประสงค์	เป้าหมาย (ผลผลิตของครุภัณฑ์)	งบประมาณและที่ผ่านมา					
						2566 (บาท)	2567 (บาท)	2568 (บาท)	2569 (บาท)	2570 (บาท)	หน่วยงานรับผิดชอบหลัก
9	งานบริหารงานทั่วไป	ครุภัณฑ์ที่ดินและสิ่งก่อสร้าง	ครุภัณฑ์เครื่องดับเพลิง	เพื่อใช้ในการปฏิบัติงานของ อบต.	ค่าจัดซื้อถังดับเพลิงจำนวน 10 ถัง	10,000	50,000	50,000	50,000	50,000	สำนักปลัด
10	งานบริหารงานทั่วไป	ครุภัณฑ์ที่ดินและสิ่งก่อสร้าง	ครุภัณฑ์เครื่องดับเพลิง	เพื่อใช้ในการปฏิบัติงานของ อบต.	ค่าจัดซื้อกรวยจราจรและแผงกั้นจราจร	10,000	30,000	30,000	30,000	30,000	สำนักปลัด
11	งานบริหารงานทั่วไป	ครุภัณฑ์ที่ดินและสิ่งก่อสร้าง	ครุภัณฑ์เครื่องตัดหญ้า	เพื่อใช้ในการปฏิบัติงานของ อบต.	จัดซื้อเครื่องตัดหญ้าแบบรถเข็นตัดหญ้า 4 แร่น้ำ จำนวน 1 เครื่อง	10,000	10,000	10,000	10,000	10,000	กองการศึกษา
12	งานบริหารงานทั่วไป	ครุภัณฑ์ที่ดินและสิ่งก่อสร้าง	ครุภัณฑ์งานบ้านงานครัว	เพื่อใช้ในการปฏิบัติงานของ อบต.	ค่าจัดซื้อตู้เย็น ขนาด 7 ลิวนิกฟูล	10,000	20,000	20,000	20,000	20,000	กองสาธารณสุข

บัญชีครุภัณฑ์  
แผนพัฒนาท้องถิ่นห้าปี (พ.ศ.๒๕๖๖ - ๒๕๗๐)  
องค์การบริหารส่วนตำบลศรีสมเด็จ

แบบ ผ ๐๘

ที่	แผนงาน	หมวด	ประเภท	วัตถุประสงค์	เป้าหมาย (ผลผลิตของครุภัณฑ์)	งบประมาณและที่ผ่านมา					หน่วยงานรับผิดชอบหลัก
						2566 (บาท)	2567 (บาท)	2568 (บาท)	2569 (บาท)	2570 (บาท)	
13	งานบริหารงานทั่วไป	ครุภัณฑ์ที่ดินและสิ่งก่อสร้าง	ครุภัณฑ์สำนักงาน	เพื่อใช้ในการปฏิบัติงานของ อบต.	คำจัดซื้อเครื่องคอมพิวเตอร์สำหรับประมวลผล จำนวน 1 เครื่อง	40,000	40,000	40,000	40,000	40,000	กองสวัสดิการ
14	งานบริหารงานทั่วไป	ครุภัณฑ์ที่ดินและสิ่งก่อสร้าง	ครุภัณฑ์สำนักงาน	เพื่อใช้ในการปฏิบัติงานของ อบต.	คำจัดซื้อเครื่องพิมพ์ (Imjet Printer) ขนาด A4/สี จำนวน 1 เครื่อง	10,000	-	10,000	-	10,000	กองสวัสดิการ
15	งานบริหารงานทั่วไป	ครุภัณฑ์ที่ดินและสิ่งก่อสร้าง	ครุภัณฑ์สำนักงาน	เพื่อใช้ในการปฏิบัติงานของ อบต.	คำจัดซื้อเครื่องคอมพิวเตอร์สำหรับประมวลผล จำนวน 1 เครื่อง	40,000	40,000	40,000	40,000	40,000	กองช่าง
16	งานบริหารงานทั่วไป	ครุภัณฑ์ที่ดินและสิ่งก่อสร้าง	ครุภัณฑ์สำนักงาน	เพื่อใช้ในการกิจกรรมสาธารณะบ้านโนนสะอาด หมู่ที่ 3	คำจัดซื้อเต็นท์ผ้าใบ จำนวน 2 หลัง	80,000	80,000	80,000	80,000	80,000	กองช่าง

บัญชีครุภัณฑ์  
แผนพัฒนาท้องถิ่นห้าปี (พ.ศ.๒๕๖๖ - ๒๕๗๐)  
องค์การบริหารส่วนตำบลศรีสมเด็จ

แบบ ผ ๐๔

องค์การบริหารส่วนตำบลศรีสมเด็จ											
ที่	แผนงาน	หมวด	ประเภท	วัตถุประสงค์	เป้าหมาย (ผลผลิตของครุภัณฑ์)	งบประมาณและที่ผ่านมา					
						2566 (บาท)	2567 (บาท)	2568 (บาท)	2569 (บาท)	2570 (บาท)	หน่วยงานรับ ผิดชอบหลัก
17	งานบริหารงานทั่วไป	ครุภัณฑ์ที่ดินและ สิ่งก่อสร้าง	ครุภัณฑ์สำนักงาน	เพื่อใช้ในการกิจการ สาธารณะบ้าน หนองอีตุ้ม	ค่าจัดซื้อเครื่องตัดหญ้า แบบล้อจักรยาน จำนวน 1 เครื่อง	20,000	20,000	20,000	20,000	20,000	กองช่าง
18	งานบริหารงานทั่วไป	ครุภัณฑ์ที่ดินและ สิ่งก่อสร้าง	ครุภัณฑ์สำนักงาน	เพื่อใช้ในการ ปฏิบัติงานของ อบต.	ค่าจัดซื้อแทปวัดระยะทาง ไฟเบอร์กลาส เหนียวความ ยาว 50 เมตร มีด้ามจับ จำนวน 1 อัน	5,000	5,000	5,000	5,000	5,000	กองช่าง
19	งานบริหารงานทั่วไป	ครุภัณฑ์ที่ดินและ สิ่งก่อสร้าง	ครุภัณฑ์สำนักงาน	เพื่อใช้ในการ ปฏิบัติงานของ อบต.	เครื่องคอมพิวเตอร์ สำหรับสำนักงาน จำนวน 1 เครื่อง (กองช่าง)	-	20,000	20,000	-	20,000	กองช่าง



บัญชีครุภัณฑ์  
แผนพัฒนาท้องถิ่นห้าปี (พ.ศ. ๒๕๖๖ - ๒๕๗๐)  
องค์การบริหารส่วนตำบลศรีสมเด็จ

แบบ ผ ๐๘

องค์การบริหารส่วนตำบลศรีสมเด็จ											
ที่	แผนงาน	หมวด	ประเภท	วัตถุประสงค์	เป้าหมาย (ผลผลิตของครุภัณฑ์)	งบประมาณและที่ผ่านมา					
						2566 (บาท)	2567 (บาท)	2568 (บาท)	2569 (บาท)	2570 (บาท)	หน่วยงานรับ ผิดชอบหลัก
20	งานบริหารงานทั่วไป	ครุภัณฑ์ที่ดินและ สิ่งก่อสร้าง	ครุภัณฑ์สำนักงาน	เพื่อใช้ในการ ปฏิบัติงานของ อบต.	จัดซื้อคอมพิวเตอร์โน้ตบุ๊ก	-	24,000	24,000	24,000	24,000	กองช่าง
21	งานบริหารงานทั่วไป	ครุภัณฑ์ที่ดินและ สิ่งก่อสร้าง	ครุภัณฑ์สำนักงาน	เพื่อใช้ในการ ปฏิบัติงานของ อบต.	จัดซื้อเครื่องพิมพ์	-	4,100	4,100	4,100	4,100	กองช่าง
22	งานบริหารงานทั่วไป	ครุภัณฑ์ที่ดินและ สิ่งก่อสร้าง	ครุภัณฑ์สำนักงาน	เพื่อใช้ในการ ปฏิบัติงานของ อบต.	จัดซื้อเครื่องเย็บ/ตัด แบบมือถือ	5,900	6,900	6,900	6,900	6,900	กองช่าง
23	งานบริหารงานทั่วไป	ครุภัณฑ์ที่ดินและ สิ่งก่อสร้าง	ครุภัณฑ์สำนักงาน	เพื่อใช้ในการ ปฏิบัติงานของ อบต.	จัดซื้อเครื่องเลื่อยชัก โซ่สาย	-	6,300	6,300	6,300	6,300	กองช่าง
24	งานบริหารงานทั่วไป	ครุภัณฑ์ที่ดินและ สิ่งก่อสร้าง	ครุภัณฑ์สำนักงาน	เพื่อใช้ในการ ปฏิบัติงานของ อบต.	จัดซื้อสว่านไฟฟ้า 26 มิลลิเมตร	13,000	13,000	13,000	13,000	13,000	กองช่าง

**ឯកសារបញ្ជី**  
**សេចក្តីសង្ខេបស្តីពី ប្រព័ន្ធនិង ធនធាន**  
**សម្រាប់ការវាយតម្លៃហានិភ័យ**

ឆ្នាំ ២០២៤

ល.រ	ឈ្មោះ	ឈ្មោះ	ឈ្មោះ	ប្រភេទ	ស្ថានភាព (ស្រប/មិនស្រប)	ចំនួនប្រតិបត្តិការ					កម្រិត ហានិភ័យ
						២០២៤	២០២៥	២០២៦	២០២៧	២០២៨	
១	សម្រាប់ប្រតិបត្តិការ	សម្រាប់ប្រតិបត្តិការ	សម្រាប់ប្រតិបត្តិការ	សម្រាប់ប្រតិបត្តិការ	សម្រាប់ប្រតិបត្តិការ	-	១,០០០	១,០០០	១,០០០	១,០០០	រាបសំណើ
២	សម្រាប់ប្រតិបត្តិការ	សម្រាប់ប្រតិបត្តិការ	សម្រាប់ប្រតិបត្តិការ	សម្រាប់ប្រតិបត្តិការ	សម្រាប់ប្រតិបត្តិការ	-	២,០០០	២,០០០	២,០០០	២,០០០	រាបសំណើ
៣	សម្រាប់ប្រតិបត្តិការ	សម្រាប់ប្រតិបត្តិការ	សម្រាប់ប្រតិបត្តិការ	សម្រាប់ប្រតិបត្តិការ	សម្រាប់ប្រតិបត្តិការ	-	៣,០០០	៣,០០០	៣,០០០	៣,០០០	រាបសំណើ
៤	សម្រាប់ប្រតិបត្តិការ	សម្រាប់ប្រតិបត្តិការ	សម្រាប់ប្រតិបត្តិការ	សម្រាប់ប្រតិបត្តិការ	សម្រាប់ប្រតិបត្តិការ	-	៤,០០០	៤,០០០	៤,០០០	៤,០០០	រាបសំណើ
៥	សម្រាប់ប្រតិបត្តិការ	សម្រាប់ប្រតិបត្តិការ	សម្រាប់ប្រតិបត្តិការ	សម្រាប់ប្រតិបត្តិការ	សម្រាប់ប្រតិបត្តិការ	៥,០០០	៥,០០០	៥,០០០	៥,០០០	៥,០០០	រាបសំណើ

บัญชีครุภัณฑ์  
แผนพัฒนาท้องถิ่นห้าปี (พ.ศ. ๒๕๖๖ - ๒๕๗๐)  
องค์การบริหารส่วนตำบลศรีคมเต็ก

แบบ ผ ๐๘

ที่	แผนงาน	หมวด	ประเภท	วัตถุประสงค์	เป้าหมาย (ผลผลิตของครุภัณฑ์)	งบประมาณและที่ผ่านมา					หน่วยงานรับผิดชอบหลัก
						2566 (บาท)	2567 (บาท)	2568 (บาท)	2569 (บาท)	2570 (บาท)	
30	งานบริหารงานทั่วไป	ครุภัณฑ์ที่ดินและสิ่งก่อสร้าง	ครุภัณฑ์สำนักงาน	เพื่อใช้ในการปฏิบัติงานของ อบต.	จัดซื้อคอมพิวเตอร์ 1.5 แรง	50,000	50,000	50,000	50,000	50,000	กองช่าง
31	งานบริหารงานทั่วไป	ครุภัณฑ์ที่ดินและสิ่งก่อสร้าง	ครุภัณฑ์สำนักงาน	เพื่อใช้ในการปฏิบัติงานของ อบต.	เครื่องคอมพิวเตอร์สำหรับสำนักงาน จำนวน 1 เครื่อง	-	25,000	25,000	-	25,000	กองคลัง
32	งานบริหารงานทั่วไป	ครุภัณฑ์ที่ดินและสิ่งก่อสร้าง	ครุภัณฑ์สำนักงาน	เพื่อใช้ในการปฏิบัติงานของ อบต.	จัดซื้อคอมพิวเตอร์โน้ตบุ๊ก	-	30,000	-	-	30,000	กองคลัง
33	งานบริหารงานทั่วไป	ครุภัณฑ์ที่ดินและสิ่งก่อสร้าง	ครุภัณฑ์สำนักงาน	เพื่อใช้ในการปฏิบัติงานของ อบต.	จัดซื้อคอมพิวเตอร์โน้ตบุ๊ก	-	-	30,000	-	30,000	กอง สาธารณสุข
34	งานบริหารงานทั่วไป	ครุภัณฑ์ที่ดินและสิ่งก่อสร้าง	ครุภัณฑ์สำนักงาน	เพื่อใช้ในการปฏิบัติงานของ อบต.	เครื่องคอมพิวเตอร์สำหรับสำนักงาน จำนวน 1 เครื่อง	-	-	25,000	-	25,000	กอง สาธารณสุข

บัญชีครุภัณฑ์  
แผนพัฒนาท้องถิ่นห้าปี (พ.ศ. ๒๕๖๖ - ๒๕๗๐)  
องค์การบริหารส่วนตำบลศรีนครินทร์

แบบ ผ ๐๘

ที่	แผนงาน	หมวด	ประเภท	วัตถุประสงค์	เป้าหมาย (ผลผลิตของครุภัณฑ์)	งบประมาณและที่ผ่านมา					
						2566 (บาท)	2567 (บาท)	2568 (บาท)	2569 (บาท)	2570 (บาท)	หน่วยงานรับผิดชอบหลัก
35	งานบริหารงานทั่วไป	ครุภัณฑ์ที่ดินและสิ่งก่อสร้าง	ครุภัณฑ์สำนักงาน	เพื่อใช้ในการปฏิบัติงานของ อบต.	จัดซื้อคอมพิวเตอร์โน้ตบุ๊ก	-	30,000	30,000	-	24,000	สำนักปลัด
36	งานบริหารงานทั่วไป	ครุภัณฑ์ที่ดินและสิ่งก่อสร้าง	ครุภัณฑ์สำนักงาน	เพื่อใช้ในการปฏิบัติงานของ อบต.	จัดซื้อคอมพิวเตอร์โน้ตบุ๊ก	-	-	30,000	-	30,000	กองสวัสดิการ
37	งานบริหารงานทั่วไป	ครุภัณฑ์ที่ดินและสิ่งก่อสร้าง	ครุภัณฑ์สำนักงาน	เพื่อใช้ในการปฏิบัติงานของ อบต.	เครื่องคอมพิวเตอร์สำหรับสำนักงาน จำนวน 1 เครื่อง	-	-	24,000	-	24,000	กองการศึกษา
38	งานบริหารงานทั่วไป	ครุภัณฑ์ที่ดินและสิ่งก่อสร้าง	ครุภัณฑ์ดับเพลิง	เพื่อใช้ในการปฏิบัติงานของ อบต.	จัดซื้อแผงกั้นสามเหลี่ยมหยุดตรวจ 4 แผง พร้อมไฟแบบโปร่ง	-	45,000	-	-	-	สำนักปลัด
39	งานบริหารงานทั่วไป	ครุภัณฑ์ที่ดินและสิ่งก่อสร้าง	ครุภัณฑ์คอมพิวเตอร์	เพื่อใช้ในการปฏิบัติงานของ อบต.	จัดซื้อค่าจัดซื้อเครื่องพิมพ์ (Imjet Printer) ขาวดำ/สี (กองคลัง)	-	10,000	10,000	10,000	-	กองคลัง

## บัญชีประสานโครงการพัฒนา



## รายละเอียดโครงการลำดับที่ ๑

แบบ ผ ๐๓

## ๑. ชื่อโครงการ

โครงการก่อสร้างถนนคอนกรีตเสริมเหล็กสายบ้านหลุบเปลือย หมู่ที่ ๑ ตำบลศรีสมเด็จ - หมู่ที่ ๑ ตำบลหม่ม

## ๒. ที่มาโครงการ

เป็นโครงการที่มีขนาดใหญ่และท้องถิ่นตั้งแต่ ๒ แห่ง ได้รับประโยชน์ร่วมกัน

## ๓. วัตถุประสงค์

๓.๑ เพื่อให้ประชาชนในพื้นที่ มีสะพานใช้ในการคมนาคมได้อย่างสะดวก

๓.๒ เพื่อแก้ไขความเดือดร้อนให้แก่ราษฎรภายในหมู่บ้าน รวมทั้งผู้ที่สัญจรไป - มาได้รับความสะดวกสบาย

## ๔. ยั่งยืน

๓.๓ เพื่อลดระยะทางในการเดินทาง

## ๕. เป้าหมายและ/หรือผลผลิต

ก่อสร้างถนนคอนกรีตสายบ้านหลุบเปลือย หมู่ที่ ๑ ตำบลศรีสมเด็จ - หมู่ที่ ๑ ตำบลหม่ม จำนวน ๑ เส้นทาง ระยะทาง ๑,๖๐๐ เมตร กว้าง ๕ เมตร หนา ๐.๑๕ โหล่ทางลูกรังข้างละ ๐.๕๐ เมตร

## ๖. พื้นที่ดำเนินการ

บ้านหลุบเปลือย หมู่ที่ ๑ ตำบลศรีสมเด็จ ถึงบ้านหม่ม ๑ ตำบลหม่ม อ.สมเด็จ

ภาพถ่ายทางอากาศ ปี ๑๖.๗๕๘๔๔๐ , ๑๐๓.๗๓๔๑๙๒

## ๗. วิธีการดำเนินการ

๖.๑ จัดประชุมประชาคมภายในหมู่บ้านเสนอโครงการ

๖.๒ เสนอแผนงาน/โครงการขอรับสนับสนุนงบประมาณ

๖.๓ ก่อสร้างถนนคอนกรีตสายบ้านหลุบเปลือย หมู่ที่ ๑ ตำบลศรีสมเด็จ - หมู่ที่ ๑ ตำบลหม่ม จำนวน ๑ เส้นทาง ระยะทาง ๑,๖๐๐ เมตร กว้าง ๕ เมตร หนา ๐.๑๕ โหล่ทางลูกรังข้างละ ๐.๕๐ เมตร พร้อมป้ายโครงการ จำนวน ๑ ป้าย

## ๘. ระยะเวลาดำเนินการ

ปีงบประมาณ ๒๕๖๖-๒๕๖๗

## ๙. งบประมาณดำเนินการ

เป็นโครงการที่มีขนาดใหญ่ จึงขอรับการสนับสนุนจาก องค์การบริหารส่วนจังหวัดกาฬสินธุ์จำนวน ๒,๐๐๐,๐๐๐ บาท (สองล้านบาทถ้วน)

## ๑๐. ผู้รับผิดชอบโครงการ

องค์การบริหารส่วนจังหวัดกาฬสินธุ์ , อบต.ศรีสมเด็จ, อบต.หม่ม

## ๑๑. ผลลัพธ์

๑๑.๑ เกษตรกรขนส่งผลผลิตทางการเกษตรได้อย่างสะดวกรวดเร็ว เกิดความคล่องตัว

๑๑.๒ ราษฎรภายในหมู่บ้าน รวมทั้งผู้ที่สัญจรไป - มา ได้รับความความสะดวกสบายยิ่งขึ้น

๑๑.๓ ทำให้หมู่บ้านและชุมชนได้รับการพัฒนาในด้านต่างๆ นำไปสู่การพัฒนาชุมชนเข้มแข็งและยั่งยืน

## รายละเอียดโครงการลำดับที่ ๒

แบบ ผ ๐๓

## อโครงการ

โครงการซ่อมแซมก่อสร้างถนนลาดยางแบบ Cape Seal สายบ้านโนนสะอาด หมู่ที่ ๕ บ้านคำกุง  
สมเด็จ - บ้านหนองแวง หมู่ที่ ๙ ต.หนองแวง (สายโชคเจริญ) อ.สมเด็จ จ.กาฬสินธุ์

## มาโครงการ

โครงการที่มีขนาดใหญ่และท้องถิ่นตั้งแต่ ๒ แห่ง ได้รับประโยชน์ร่วมกัน

## วัตถุประสงค์

- ๓.๑ เพื่อให้ประชาชนในพื้นที่ มีถนนใช้ในการคมนาคมได้อย่างสะดวก
- ๓.๒ เพื่อแก้ไขความเดือดร้อนให้แก่ราษฎรภายในหมู่บ้าน รวมทั้งผู้ที่สัญจรไป - มา
- ๓.๓ เพื่อลดระยะทางในการเดินทาง

## เป้าหมายและ/ผลผลิต

ซ่อมแซมก่อสร้างถนนลาดยางแบบ Cape Seal สายบ้านโนนสะอาด หมู่ที่ ๕ บ้านคำกุง  
สมเด็จ - บ้านหนองแวง หมู่ที่ ๙ ต.หนองแวง (สายโชคเจริญ) อ.สมเด็จ จ.กาฬสินธุ์ ผิวจราจรกว้าง ๖.๐๐ เมตร  
ระยะทาง ๕๕๐ เมตร. พร้อมป้ายโครงการ จำนวน ๑ ป้าย

## พื้นที่ดำเนินการ

บ้านคำกุง หมู่ที่ ๕ ตำบลศรีสมเด็จ ไปเส้นทางบ้านหนองแวง หมู่ที่ ๙ ต.หนองแวง อ.สมเด็จ จ.กาฬสินธุ์  
พิกัด ๑๖.๗๔๑๘๑๗ , ๑๐๓.๗๑๓๖๖๔

## วิธีการดำเนินการ

- ๖.๑ จัดประชุมประชาคมภายในหมู่บ้านเสนอโครงการ
- ๖.๒ เสนอแผนงาน/โครงการขอรับสนับสนุนงบประมาณ
- ๖.๓ ซ่อมแซมก่อสร้างถนนลาดยางแบบ Cape Seal สายบ้านโนนสะอาด หมู่ที่ ๕ บ้านคำกุง  
สมเด็จ - บ้านหนองแวง หมู่ที่ ๙ ต.หนองแวง(สายโชคเจริญ) อ.สมเด็จ จ.กาฬสินธุ์ ผิวจราจรกว้าง ๖.๐๐ เมตร  
ระยะทาง ๕๕๐ เมตร. พร้อมป้ายโครงการ จำนวน ๑ ป้าย

## ระยะเวลาดำเนินการ

ปีงบประมาณ ๒๕๖๖-๒๕๖๗

## งบประมาณ

เป็นโครงการที่มีขนาดใหญ่ จึงขอรับการสนับสนุนจาก องค์การบริหารส่วนจังหวัดกาฬสินธุ์จำนวน ๓,๐๐๐,๐๐๐  
บาท (สามล้านบาทถ้วน)

## ผู้รับผิดชอบโครงการ

การบริหารส่วนจังหวัดกาฬสินธุ์ , อบต.ศรีสมเด็จ , อบต.หนองแวง

## ๖. ผลลัพธ์

- ๑๐.๑ เกษตรกรขนส่งผลผลิตทางการเกษตรได้อย่างสะดวกรวดเร็ว เกิดความคล่องตัว
- ๑๐.๒ ราษฎรภายในหมู่บ้าน รวมทั้งผู้ที่สัญจรไป - มา ได้รับความสะดวกสบายยิ่งขึ้น
- ๑๐.๓ ทำให้หมู่บ้านและชุมชนได้รับการพัฒนาในด้านต่างๆ นำไปสู่การพัฒนาชุมชน  
เข้มแข็งและยั่งยืน

## รายละเอียดโครงการลำดับที่ ๓

แบบ ผ ๐๓

## ๑. ชื่อโครงการ

โครงการซ่อมแซมถนนลูกรังอัดแน่นเชื่อมระหว่างตำบลศรีสมเด็จกับตำบลสมเด็จ หมู่ที่ ๓ บ้านโนนสะอาด  
ศรีสมเด็จ - บ้านหนองบัวโดน หมู่ที่ ๑ ตำบลสมเด็จ อ.สมเด็จ จ.กาฬสินธุ์

## ๒. ที่มาโครงการ

เป็นโครงการที่มีขนาดใหญ่และท้องถิ่นตั้งแต่ ๒ แห่ง ได้รับประโยชน์ร่วมกัน

## ๓. หลักการและเหตุผล

๓.๑ เพื่อให้ประชาชนในพื้นที่ มีถนนใช้ในการคมนาคมได้อย่างสะดวก  
เพื่อแก้ไขความเดือดร้อนให้แก่ราษฎรภายในหมู่บ้าน รวมทั้งผู้ที่สัญจรไป-มา ได้รับความสะดวกสบายยิ่งขึ้น  
เพื่อลดระยะทางในการเดินทาง

## ๔. เป้าหมาย/ผลผลิต

ซ่อมแซมถนนลูกรังอัดแน่น เชื่อมระหว่างตำบล หมู่ที่ ๓ บ้านโนนสะอาด ต.ศรีสมเด็จ - บ้านหนองบัวโดน  
หมู่ที่ ๑ ตำบลสมเด็จ จำนวน ๑ เส้นทาง ผิวจราจรกว้าง ๖.๐๐ เมตร ระยะทางยาว ๓,๕๐๐ เมตร  
พื้นที่ ๐.๑๕ ไร่ พร้อมป้ายโครงการ จำนวน ๑ ป้าย ค่าพิชิตเส้นรุ้งที่ ๑๖.๗๒๕๑ เส้นแวงที่ ๑๐๓.๗๕๒๘

## ๕. พื้นที่ดำเนินการ

ซ่อมแซมถนนลูกรังอัดแน่น เชื่อมระหว่างตำบล หมู่ที่ ๓ บ้านโนนสะอาด ต.ศรีสมเด็จ - บ้านหนองบัวโดน  
หมู่ที่ ๑ ตำบลสมเด็จ อำเภอสมเด็จ จังหวัดกาฬสินธุ์ ค่าพิชิต ๑๖.๗๓๐๘๗๐ , ๑๐๓.๗๓๕๑๒๙

## ๖. วิธีการดำเนินการ

๖.๑ จัดประชุมประชาคมภายในหมู่บ้านเสนอโครงการ  
๖.๒ เสนอแผนงาน/โครงการขอรับสนับสนุนงบประมาณ  
๖.๓ ซ่อมแซมถนนลูกรังอัดแน่น เชื่อมระหว่างตำบล หมู่ที่ ๓ บ้านโนนสะอาด ต.ศรีสมเด็จ - บ้านหนองบัวโดน  
หมู่ที่ ๑ ตำบลสมเด็จ จำนวน ๑ เส้นทาง ผิวจราจรกว้าง ๖.๐๐ เมตร ระยะทางยาว ๓,๕๐๐ เมตร  
พื้นที่ ๐.๑๕ ไร่ พร้อมป้ายโครงการ จำนวน ๑ ป้าย

## ๗. ระยะเวลาดำเนินการ

ปีงบประมาณ ๒๕๖๖ - ๒๕๖๙

## ๘. งบประมาณ

เป็นโครงการที่มีขนาดใหญ่ จึงขอรับการสนับสนุนจาก องค์การบริหารส่วนจังหวัดกาฬสินธุ์จำนวน  
๕,๐๐,๐๐๐ บาท (สองล้านบาทถ้วน)

## ๙. ผู้รับผิดชอบโครงการ

อบจ.กาฬสินธุ์ และ อบต.ศรีสมเด็จ อบต.สมเด็จ

## ๑๐. ผลที่คาดว่าจะได้รับ

๑๐.๑ เกษตรกรขนส่งผลผลิตทางการเกษตรได้อย่างสะดวกรวดเร็ว เกิดความคล่องตัว  
๑๐.๒ ราษฎรภายในหมู่บ้าน รวมทั้งผู้ที่สัญจรไป - มา ได้รับความสะดวกสบายยิ่งขึ้น  
๑๐.๓ ทำให้หมู่บ้านและชุมชนได้รับการพัฒนาในด้านต่างๆ นำไปสู่การพัฒนาชุมชน  
ให้เข้มแข็งและยั่งยืน

## รายละเอียดโครงการลำดับที่ ๕

แบบ ผ ๐๓

## ๑. ชื่อโครงการ

โครงการก่อสร้างสะพานคอนกรีตเสริมเหล็ก เชื่อมระหว่าง บ้านคำกุง หมู่ที่ ๕ ต.ศรีสมเด็จ - บ้านหนองแวง

## ๒. หน่วยงาน

## ๓. ที่มาโครงการ

เป็นโครงการที่มีขนาดใหญ่และท้องถิ่นตั้งแต่ ๒ แห่ง ได้รับประโยชน์ร่วมกัน

## ๓. วัตถุประสงค์

๓.๑ เพื่อให้ประชาชนในพื้นที่ มีสะพานใช้ในการคมนาคมได้อย่างสะดวก

๓.๒ เพื่อแก้ไขความเดือดร้อนให้แก่ราษฎรภายในหมู่บ้าน รวมทั้งผู้ที่สัญจรไป - มา

ได้รับความสะดวกสบายยิ่งขึ้น

๓.๓ เพื่อลดระยะทางในการเดินทาง

## ๔. เป้าหมายและ/หรือผลผลิต

ก่อสร้างสะพานคอนกรีตเสริมเหล็ก เชื่อมระหว่าง บ้านคำกุง หมู่ที่ ๕ ต.ศรีสมเด็จ - บ้านหนองแวง

ค.พ.หนองแวง จำนวน ๑ แห่ง ขนาดความกว้าง ๘.๐๐ เมตร ระยะทางจร ๓๐ เมตร

พิกัด E ๑๖.๗๓๖, N ๑๐๓.๗๐๘ พร้อมป้ายโครงการ จำนวน ๑ ป้าย

## ๕. พื้นที่ดำเนินการ

บ้านคำกุง หมู่ที่ ๕ ตำบลศรีสมเด็จ ถึงบ้านหนองแวง หมู่ที่ ๑๖ ตำบลหนองแวง อำเภอสมเด็จ

จังหวัดกาฬสินธุ์ คำพิกัด ๑๖.๗๓๖๕๕๖, ๑๐๓.๗๐๘๓๘๑

## ๖. วิธีการดำเนินการ

๖.๑ จัดประชุมประชาคมภายในหมู่บ้านเสนอโครงการ

๖.๒ เสนอแผนงาน/โครงการขอรับสนับสนุนงบประมาณ

๖.๓ ก่อสร้างสะพานคอนกรีตเสริมเหล็ก เชื่อมระหว่าง บ้านคำกุง หมู่ที่ ๕ ต.ศรีสมเด็จ - บ้านหนองแวง

ค.พ.หนองแวง จำนวน ๑ แห่ง ขนาดความกว้าง ๘.๐๐ เมตร ระยะทางยาว ๓๐ เมตร

คำพิกัด ๑๖.๗๓๖๕๕๖, ๑๐๓.๗๐๘๓๘๑ พร้อมป้ายโครงการ จำนวน ๑ ป้าย

## ๗. ระยะเวลาดำเนินการ

ปีงบประมาณ ๒๕๖๖-๒๕๖๗

## ๘. งบประมาณ

เป็นโครงการที่มีขนาดใหญ่ จึงขอรับการสนับสนุนจาก องค์การบริหารส่วนจังหวัดกาฬสินธุ์ จำนวน

๒,๐๐๐,๐๐๐ บาท (สองล้านบาทถ้วน)

## ๙. ผู้รับผิดชอบโครงการ

องค์การบริหารส่วนจังหวัดกาฬสินธุ์, อบต.ศรีสมเด็จ, อบต.หมูน่าน

## ๑๐. ผลลัพธ์

๑๐.๑ เกษตรกรขนส่งผลผลิตทางการเกษตรได้อย่างสะดวกรวดเร็ว เกิดความคล่องตัว

๑๐.๒ ราษฎรภายในหมู่บ้าน รวมทั้งผู้ที่สัญจรไป-มา ได้รับความสะดวกสบายยิ่งขึ้น

๑๐.๓ ทำให้หมู่บ้านและชุมชนได้รับการพัฒนาในด้านต่างๆ นำไปสู่การพัฒนาชุมชน

ได้เข้มแข็งและยั่งยืน



รายละเอียดโครงการลำดับที่ ๕

แบบ ผ ๐๓

๑. ชื่อโครงการ

โครงการก่อสร้างถนนคอนกรีตเสริมเหล็กสายบ้านหนองอิดุม หมู่ที่ ๖ ตำบลศรีสมเด็จ ถึงบ้านหมูน หมู่ที่ ๒ ตำบลหมูน อ.สมเด็จ จ.กาฬสินธุ์

๒. ที่มาโครงการ

เป็นโครงการที่มีขนาดใหญ่และท้องถิ่นตั้งแต่ ๒ แห่ง ได้รับประโยชน์ร่วมกัน

๓. วัตถุประสงค์

๓.๑ เพื่อให้ประชาชนในพื้นที่ มีถนนใช้ในการคมนาคมได้อย่างสะดวก

๓.๒ เพื่อแก้ไขความเดือดร้อนให้แก่ราษฎรภายในหมู่บ้าน รวมทั้งผู้ที่สัญจรไป-มา ได้รับความสะดวกสบายยิ่งขึ้น

๓.๓ เพื่อลดระยะทางในการเดินทาง

๔. เป้าหมายและ/หรือผลผลิต

ก่อสร้างถนนคอนกรีตเสริมเหล็ก สายบ้านหนองอิดุม หมู่ที่ ๖ ตำบลศรีสมเด็จ ถึงบ้านหมูน หมู่ที่ ๒ ตำบลหมูน อ.สมเด็จ จ.กาฬสินธุ์ ขนาดความกว้างผิวจราจร ๖.๐๐ เมตร ระยะทาง ๑ กม. พื้นหน้า ๐.๑๕ เมตร พร้อมงานลงวัสดุไหล่ทาง (ลูกรัง) กว้างเฉลี่ยข้างละ ๐.๕๐ เมตร พร้อมป้ายโครงการ จำนวน ๑ ป้าย

๕. พื้นที่ดำเนินการ

บ้านหนองอิดุม หมู่ที่ ๖ ตำบลศรีสมเด็จ ถึงบ้านหมูน หมู่ที่ ๒ ตำบลหมูน อำเภอสมเด็จ จังหวัดกาฬสินธุ์ ค่าพิกัด เส้นรุ้ง (ละติจูด) ที่ ๑๖.๗๖๐๘ เส้นแวง (ลองจิจูด) ที่ ๑๐๓.๗๑๓๔"

๖. วิธีการดำเนินการ

๖.๑ จัดประชุมประชาคมภายในหมู่บ้านเสนอโครงการ

๖.๒ เสนอแผนงาน/โครงการขอรับสนับสนุนงบประมาณ

๗. ระยะเวลาดำเนินการ

ปีงบประมาณ ๒๕๖๖ - ๒๕๖๗

๘. งบประมาณ

เป็นโครงการที่มีขนาดใหญ่ จึงขอรับการสนับสนุนจาก องค์การบริหารส่วนจังหวัดกาฬสินธุ์จำนวน ๒,๐๐๐,๐๐๐ บาท (สองล้านบาทถ้วน)

๙. ผู้รับผิดชอบโครงการ

องค์การบริหารส่วนจังหวัดกาฬสินธุ์ , อบต.ศรีสมเด็จ , อบต.หมูน

๑๐. ผลลัพธ์

๑๐.๑ เกษตรกรขนส่งผลผลิตทางการเกษตรได้อย่างสะดวกรวดเร็ว เกิดความคล่องตัว

๑๐.๒ ราษฎรภายในหมู่บ้าน รวมทั้งผู้ที่สัญจรไป - มา ได้รับความสะดวกสบายยิ่งขึ้น

๑๐.๓ ทำให้หมู่บ้านและชุมชนได้รับการพัฒนาในด้านต่างๆ นำไปสู่การพัฒนาชุมชนให้เข้มแข็งและยั่งยืน



# ภาคผนวก

# ยุทธศาสตร์หรือแผนพัฒนาหน่วยงาน

พ.ศ.๒๕๖๖ - ๒๕๗๐



องค์การบริหารส่วนตำบลศรีสมเด็จ  
อำเภอสมเด็จ จังหวัดกาฬสินธุ์

## ส่วนที่ ๒

### ยุทธศาสตร์การพัฒนาองค์กรปกครองส่วนท้องถิ่น

#### ๑ ยุทธศาสตร์ขององค์การบริหารส่วนตำบลศรีสมเด็จ

##### ๑.๑ วิสัยทัศน์

##### วิสัยทัศน์ (Vision) องค์การบริหารส่วนตำบลศรีสมเด็จ

“ชุมชนน่าอยู่ เศรษฐกิจพอเพียง พัฒนาระบบโครงสร้างพื้นฐาน ระบบสาธารณสุขภาค  
สาธารณสุขการขั้นพื้นฐานและส่งเสริมการศึกษา พัฒนาประเพณีวัฒนธรรมภูมิปัญญา สุขภาพดีถ้วนหน้า  
อนุรักษ์ทรัพยากรธรรมชาติและสิ่งแวดล้อม”

##### ๑.๒ ยุทธศาสตร์การพัฒนาขององค์การบริหารส่วนตำบลศรีสมเด็จ

##### ยุทธศาสตร์ที่ ๑ การพัฒนาบุคลากรและบริหารจัดการ

##### แนวทางการพัฒนา

๑. การเพิ่มประสิทธิภาพการปฏิบัติราชการและการให้บริการประชาชน
๒. เสริมสร้างความจงรักภักดีต่อสถาบันหลักของชาติ
๓. ส่งเสริมและสนับสนุนให้องค์กรประชาชนมีส่วนร่วมในการพัฒนาท้องถิ่น

##### ยุทธศาสตร์ที่ ๒ การพัฒนาด้านเศรษฐกิจ

##### แนวทางการพัฒนา

๑. ส่งเสริมการเรียนรู้อาชีพให้เข้มแข็งและกินต้อยได้มีรายได้เพิ่มขึ้นตามแนวปรัชญาเศรษฐกิจพอเพียง

##### ยุทธศาสตร์ที่ ๓ การพัฒนาด้านสังคม

##### แนวทางการพัฒนา

๑. ส่งเสริมและสนับสนุนการจัดการศึกษาและการเรียนรู้ตลอดชีวิต
๒. ส่งเสริมให้เด็ก เยาวชน ประชาชนมีคุณธรรม จริยธรรมในการดำรงชีวิต ได้ออกกำลังกาย ปูองกันและแก้ไข  
ปัญหาเสพติดและอยู่ร่วมกันอย่างสันติสุข
๓. การเสริมสร้างศักยภาพและโอกาสของผู้สูงอายุ คนพิการและผู้ด้อยโอกาส
๔. ส่งเสริมการสาธารณสุขและระบบการป้องกันและบรรเทาสาธารณภัย

##### ยุทธศาสตร์ที่ ๔ การพัฒนาด้านสาธารณะและโครงสร้างพื้นฐาน

##### แนวทางการพัฒนา

๑. พัฒนาระบบการคมนาคม ระบบสาธารณสุขการไฟฟ้า การระบายน้ำและบริหารจัดการน้ำให้เพียงพอต่อการ  
อุปโภค

##### - บริโภคและการเกษตร

##### ยุทธศาสตร์ที่ ๕ การพัฒนาด้านทรัพยากรธรรมชาติและสิ่งแวดล้อม

##### แนวทางการพัฒนา

๑. การฟื้นฟูทรัพยากรธรรมชาติและเพิ่มประสิทธิภาพการใช้ทรัพยากร

#### ๑. ยุทธศาสตร์การพัฒนาขององค์การบริหารส่วนตำบล

ยุทธศาสตร์ ที่ ๑ ด้านการบริหารจัดการ การปกครอง ความมั่นคงของมนุษย์

- ยุทธศาสตร์ ที่ ๒ ด้านทรัพยากรมนุษย์ อนุรักษ์ทรัพยากรธรรมชาติและสิ่งแวดล้อม
- ยุทธศาสตร์ ที่ ๓ ด้านเศรษฐกิจฐานราก การผังเมืองและการใช้ที่ดินเพื่อการเกษตร
- ยุทธศาสตร์ ที่ ๔ ด้านการสร้างเสริมความเข้มแข็งของชุมชนและการพัฒนาที่ยั่งยืน
- ยุทธศาสตร์ ที่ ๕ ด้านการศึกษา ศาสนาและวัฒนธรรม

#### ประเด็นยุทธศาสตร์ที่ ๑ การพัฒนาบุคลากรและบริหารจัดการ

##### พันธกิจ

- พัฒนาและส่งเสริมความรู้ความเข้าใจในด้านการเมือง การบริหาร และการปกครองให้กับประชาชน สนับสนุนการมีส่วนร่วมในการดำเนินการระหว่างภาครัฐ กับประชาชนในรูปแบบต่าง ๆ และสร้างระบบบริหารจัดการภาครัฐที่ดีในตำบล

##### เป้าประสงค์

- ส่งเสริมสนับสนุนการบริหารจัดโดยยึดหลักธรรมาภิบาล

พัฒนาศักยภาพของบุคลากรให้มีทักษะและความสามารถในการปฏิบัติงานและรองรับการก้าวเข้าสู่ประชาคมอาเซียน

##### ตัวชี้วัดระดับเป้าประสงค์

- จำนวนกิจกรรมที่ได้ดำเนินการ และร้อยละของประชาชนในการมีส่วนร่วม กับ อบต.
- กลยุทธ์/แผนงานการพัฒนาและตัวชี้วัดระดับกลยุทธ์

กลยุทธ์/แผนงานการพัฒนา	ตัวชี้วัดระดับกลยุทธ์
๑. การพัฒนาระบบบริหารและการบริการประชาชน	๑. การเพิ่มประสิทธิภาพการปฏิบัติราชการและการให้บริการประชาชน ๒. เสริมสร้างความจงรักภักดีต่อสถาบันหลักของชาติ ๓. ส่งเสริมและสนับสนุนให้องค์กรประชาชนมีส่วนร่วมในการพัฒนาท้องถิ่น
๒. ส่งเสริมสนับสนุนเพิ่มศักยภาพของเจ้าหน้าที่และผู้ที่เกี่ยวข้อง	ร้อยละของเจ้าหน้าที่ที่ได้รับการเข้ารับการศึกษา อบรม
๓. พัฒนาระบบสารสนเทศ และส่งเสริมความรู้ความเข้าใจเกี่ยวกับกิจการของ อบต.	จากการประเมินความพึงพอใจในการรับบริการ

##### หน่วยงานรับผิดชอบหลัก

สำนักปลัด/กองคลัง/กองช่าง/กองการศึกษา ศาสนาและวัฒนธรรม/กองสวัสดิการสังคม/กองสาธารณสุขและสิ่งแวดล้อม

##### ความเชื่อมโยง

๑. ยุทธศาสตร์จังหวัด : ยุทธศาสตร์ที่ ๔ การพัฒนาทุนมนุษย์ลดความเหลื่อมล้ำสร้างสังคมที่มีความมั่นคงและสงบสุข
๒. ยุทธศาสตร์การพัฒนาระบบราชการส่วนท้องถิ่น : ยุทธศาสตร์ที่ ๗ การรักษาความมั่นคงภายในและพัฒนาการบริหารภายใต้การบริหารงานกิจการบ้านเมืองที่ดี

**ประเด็นยุทธศาสตร์ที่ ๒ การพัฒนาด้านเศรษฐกิจ**

**พันธกิจ** - เสริมสร้างและพัฒนาคุณภาพชีวิตความเป็นอยู่ของประชาชนในเขตตำบลให้มีคุณภาพชีวิตที่ดี

**เป้าหมาย** - เศรษฐกิจชุมชนเข้มแข็ง ยั่งยืน ประชาชนมีอาชีพเสริม พึ่งพาตนเองได้

**ตัวชี้วัดระดับเป้าประสงค์**

- ร้อยละของจำนวนครัวเรือนที่ได้รับการส่งเสริมสนับสนุน และช่วยเหลือ

**กลยุทธ์/แผนงานการพัฒนาและตัวชี้วัดระดับกลยุทธ์**

กลยุทธ์/แผนงานการพัฒนา	ตัวชี้วัดระดับกลยุทธ์
๑. พัฒนาด้านการส่งเสริม เพิ่มผลผลิตทางการเกษตรและสร้างความเข้มแข็งของวิสาหกิจชุมชนเข้มแข็ง	๑. ส่งเสริมการเรียนรู้อาชีพให้เข้มแข็งและกินดีอยู่ดี มีรายได้เพิ่มขึ้นตามแนวปรัชญาเศรษฐกิจพอเพียง
๒. ส่งเสริม สนับสนุนการดำเนินชีวิตตามหลักปรัชญาเศรษฐกิจพอเพียง	จำนวนครัวเรือนที่ได้รับการส่งเสริมสนับสนุนการดำรงชีวิตตามหลักปรัชญาเศรษฐกิจพอเพียง

**หน่วยงานรับผิดชอบหลัก**

สำนักปลัด

**ความเชื่อมโยง**

๑. ยุทธศาสตร์จังหวัด : ยุทธศาสตร์ที่ ๑ ส่งเสริมและพัฒนาการผลิต การแปรรูป อาหารปลอดภัย และพืชเศรษฐกิจหลักแบบครบวงจร

๒. ยุทธศาสตร์การพัฒนาองค์กรปกครองส่วนท้องถิ่น : ยุทธศาสตร์ที่ ๒ พัฒนาศักยภาพที่มุ่งเน้นการผลิตสินค้าเกษตรและอาหารปลอดภัย

**ประเด็นยุทธศาสตร์ที่ ๓ การพัฒนาด้านสังคม**

**พันธกิจ** - พัฒนาประสิทธิภาพ เพิ่มบทบาทขององค์การบริหารส่วนตำบลในงานด้านสังคม การ

สงเคราะห์และการศึกษา

- หันฟู อนุรักษ์ ส่งเสริม มรดกทางวัฒนธรรม ประเพณีท้องถิ่น ภูมิปัญญาท้องถิ่น ให้คงอยู่คู่ท้องถิ่น

**เป้าหมาย**

- จัดสวัสดิการให้แก่ผู้ด้อยโอกาส ผู้สูงอายุ ผู้พิการ ผู้ติดเชื้เอชไอวี อย่างทั่วถึง
- ส่งเสริมและสนับสนุนด้านการศึกษาและพัฒนาด้านการกีฬาของประชาชนและเยาวชน
- ชุมชนร่วมกันอนุรักษ์ สามารถธำรงไว้ซึ่งศิลปวัฒนธรรม ขนบธรรมเนียมประเพณีและภูมิปัญญาท้องถิ่น

**ตัวชี้วัดระดับเป้าประสงค์**

- จำนวนประชาชนที่ได้รับการสงเคราะห์จากองค์การบริหารส่วนตำบล
- จำนวนโรงเรียนในเขตพื้นที่ที่ได้รับการสนับสนุนส่งเสริม
- จำนวนกิจกรรมที่ได้ดำเนินการ และร้อยละของประชาชนในการมีส่วนร่วม กับ อบต.

**กลยุทธ์/แผนงานการพัฒนาและตัวชี้วัดระดับกลยุทธ์**



กลยุทธ์/แผนงานการพัฒนา	ตัวชี้วัดระดับกลยุทธ์
๑. ส่งเสริมและสนับสนุนการจัดการศึกษาและการเรียนรู้ตลอดชีวิต	จำนวนโครงการที่ได้ดำเนินการ
๒. ส่งเสริมให้เด็ก เยาวชน ประชาชนมีคุณธรรม จริยธรรมในการดำรงชีวิต ได้ออกกำลังกาย ป้องกันและแก้ไขปัญหายาเสพติด และอยู่ร่วมกันอย่างสันติสุข	จำนวนโครงการที่ได้ดำเนินการ
๓. การเสริมสร้างศักยภาพและโอกาสของผู้สูงอายุ คนพิการและผู้ด้อยโอกาส	จำนวนโครงการที่ได้ดำเนินการ
๔. ส่งเสริมการสาธารณสุขและระบบการป้องกันและบรรเทาสาธารณภัย	จำนวนโครงการที่ได้ดำเนินการ

#### หน่วยงานรับผิดชอบหลัก

สำนักปลัด/กองการศึกษา ศาสนาและวัฒนธรรม

#### ความเชื่อมโยง

๑. ยุทธศาสตร์จังหวัด : ยุทธศาสตร์ที่ ๔ การพัฒนาทุนมนุษย์ ลดความเหลื่อมล้ำ สร้างสังคมที่มีความมั่นคงและสงบสุข

๒. ยุทธศาสตร์การพัฒนาองค์กรปกครองส่วนท้องถิ่น : ยุทธศาสตร์ที่ ๑ การพัฒนาทุนมนุษย์ ลดความเหลื่อมล้ำ สร้างสังคมที่มีความมั่นคงและสงบสุข

ประเด็นยุทธศาสตร์ที่ ๔ การพัฒนาด้านสาธารณสุขและโครงสร้างพื้นฐาน

#### พันธกิจ

- พัฒนาโครงสร้างพื้นฐาน สาธารณูปโภค สาธารณูปการ ให้ได้มาตรฐานและเพียงพอ กับความต้องการของประชาชน ตามศักยภาพขององค์การบริหารส่วนตำบลให้ได้มาตรฐาน เป้าหมาย

- พัฒนาโครงสร้างพื้นฐาน เช่น ระบบสาธารณูปโภค สาธารณูปการ ให้ได้มาตรฐาน เพียงพอและทั่วถึง

#### ตัวชี้วัดระดับเป้าประสงค์

- จำนวนโครงการ/กิจกรรมที่ได้มีการดำเนินการ

กลยุทธ์/แผนงานการพัฒนาและตัวชี้วัดระดับกลยุทธ์

กลยุทธ์/แผนงานการพัฒนา	ตัวชี้วัดระดับกลยุทธ์
๑. ก่อสร้างและซ่อมแซม ปรับปรุง บำรุงรักษา ถนน สะพาน ระบบระบายน้ำ	จำนวนโครงการพัฒนาระบบการคมนาคม ก่อสร้าง ปรับปรุง และบำรุงรักษา การระบายน้ำ
๒. ระบบสาธารณูปโภคด้านแหล่งน้ำ ระบบ ประปา	จำนวนโครงการที่ได้รับการขุดลอก ขยาย ปรับปรุง และบำรุงรักษา และบริหารจัดการน้ำให้ เพียงพอต่อการอุปโภค บริโภค และการเกษตร
๓. ขยายเขตไฟฟ้า และติดตั้งโคมไฟฟ้า สาธารณะ	จำนวนโครงการที่ขยายเขต ติดตั้ง ซ่อมแซม ปรับปรุง และบำรุงระบบสาธารณูปการไฟฟ้า



## หน่วยงานรับผิดชอบหลัก

กองช่าง

### ความเชื่อมโยง

- ยุทธศาสตร์จังหวัด : ยุทธศาสตร์ที่ ๒ ยกระดับคุณภาพและรายได้ด้านการท่องเที่ยว และส่งเสริมการค้า การลงทุน นวัตกรรมให้ได้มาตรฐานและการแข่งขันได้
- ยุทธศาสตร์การพัฒนาศูนย์ปกครองส่วนท้องถิ่น : ยุทธศาสตร์ที่ ๕ การพัฒนาโครงสร้างพื้นฐาน

### ประเด็นยุทธศาสตร์ที่ ๕ การพัฒนาด้านทรัพยากรธรรมชาติและสิ่งแวดล้อม พันธกิจ

- สร้างระบบบริหารจัดการทรัพยากรธรรมชาติและสิ่งแวดล้อม ทรัพยากรป่าไม้ การกำจัดขยะมูลฝอย และสิ่งปฏิกูลโดยให้ชุมชนมีส่วนร่วมอย่างยั่งยืน

### เป้าหมาย

- ประชาชนมีส่วนร่วมและมีจิตสำนึกในการจัดการทรัพยากรธรรมชาติและสิ่งแวดล้อมเพื่อการพัฒนาที่ยั่งยืน

### ตัวชี้วัดระดับเป้าประสงค์

- ร้อยละของจำนวนโครงการ/กิจกรรมที่ดำเนินการ

กลยุทธ์/แผนงานการพัฒนาและตัวชี้วัดระดับกลยุทธ์

กลยุทธ์/แผนงานการพัฒนา	ตัวชี้วัดระดับกลยุทธ์
๑. เพิ่มประสิทธิภาพการบริหารจัดการ	จำนวนโครงการ/กิจกรรมที่ได้ดำเนินการ
๒. การฟื้นฟูทรัพยากรธรรมชาติและเพิ่มประสิทธิภาพการใช้ทรัพยากร	จำนวนโครงการ/กิจกรรมที่ได้ดำเนินการ

## หน่วยงานรับผิดชอบหลัก

กองสาธารณสุขและสิ่งแวดล้อม

### ความเชื่อมโยง

- ยุทธศาสตร์จังหวัด : ยุทธศาสตร์ที่ ๓ พัฒนาศักยภาพของจังหวัด ให้เป็นเมืองน่าอาศัย น่าท่องเที่ยวและน่าลงทุน
- ยุทธศาสตร์การพัฒนาศูนย์ปกครองส่วนท้องถิ่น : ยุทธศาสตร์ที่ ๖ การอนุรักษ์ทรัพยากรธรรมชาติและสิ่งแวดล้อม

### ๒ จุดยืนทางยุทธศาสตร์

#### ๑. ยุทธศาสตร์การพัฒนาศูนย์ปกครองส่วนท้องถิ่น

องค์การบริหารส่วนตำบลศรีสมเด็จ เป็นองค์กรที่มีความพร้อมในการจัดบริการสาธารณะ จะต้องมีความพร้อมทั้งในด้านบุคลากร ความรู้ ความสามารถ เครื่องมือ เครื่องใช้ การบริหารจัดการรวมถึงการบริหารงบประมาณอย่างมีประสิทธิภาพ เพิ่มขีดความสามารถองค์กรในการบริหารราชการท้องถิ่น ได้แก่

๑. จัดหาและพัฒนาเครื่องมือเครื่องใช้ อาคารสถานที่รองรับการบริหารราชการท้องถิ่น
๒. เพิ่มประสิทธิภาพในการบริหารราชการและงบประมาณ
๓. พัฒนาศักยภาพบุคลากรให้มีคุณภาพ
๔. พัฒนาข้อมูล ข่าวสาร เทคโนโลยีและสื่อสารสนเทศ

๕. ส่งเสริมการมีส่วนร่วมของประชาชนในการพัฒนาตำบล

## ๒. ยุทธศาสตร์การพัฒนาด้านเศรษฐกิจ

องค์การบริหารส่วนตำบลศรีสมเด็จ ได้ดำเนินการส่งเสริมการประกอบอาชีพ และยกระดับรายได้ สนับสนุนกิจกรรมของกลุ่มอาชีพต่างๆ เพื่อให้ผลิตภัณฑ์ของแต่ละชุมชนได้มาตรฐานยิ่งขึ้นแก้ไขปัญหาการว่างงาน ส่งเสริมสนับสนุนการปลูกผักสวนครัว พืชรั้วกินได้ตามแนวทางปรัชญาเศรษฐกิจพอเพียง

## ๓. ยุทธศาสตร์การพัฒนาด้านสังคม

องค์การบริหารส่วนตำบลศรีสมเด็จ ได้ดำเนินการส่งเสริมคุณภาพชีวิต เพื่อยกระดับมาตรฐานคุณภาพชีวิตของประชาชนให้ดีขึ้น โดยการส่งเสริมและสนับสนุนสวัสดิการแก่ผู้สูงอายุ ผู้พิการ ผู้ป่วยเอดส์ ผู้ยากไร้ ผู้ด้อยโอกาส และสนับสนุนกิจกรรมและการมีส่วนร่วมในการพัฒนา เด็ก เยาวชน สตรี ส่งเสริมสถาบันครอบครัวให้อบอุ่น ชุมชนเข้มแข็ง และการป้องกันภัยจากยาเสพติดและอาชญากรรม และการส่งเสริม อนุรักษ์วัฒนธรรมและประเพณีต่างๆ อันเป็นเอกลักษณ์ของตำบลศรีสมเด็จเช่น ประเพณีสงกรานต์ ประเพณีวันเข้าพรรษา และประเพณีของชาวอีสานอื่นๆ ตามฮีตสิบสอง คองสิบสี่ รวมถึงวันสำคัญและกิจกรรมต่าง ๆ ทางศาสนา

## ๔. ยุทธศาสตร์การพัฒนาด้านสาธารณะและโครงสร้างพื้นฐาน

องค์การบริหารส่วนตำบลศรีสมเด็จ ได้ดำเนินการก่อสร้าง ปรับปรุง บำรุงรักษาและซ่อมแซมถนน ร่องระบายน้ำ ท่อระบายน้ำตลอดจนขยายเขตไฟฟ้า ประปา ในเขตพื้นที่ ให้เพียงพอกับความต้องการของประชาชน ทั้งนี้ เพื่ออำนวยความสะดวกให้

แก่ประชาชนในการสัญจรไปมา ทั้งด้านการพัฒนาระบบป้องกันน้ำท่วมขังและป้องกันอุทกภัย องค์การบริหารส่วนตำบลศรีสมเด็จจะได้ดำเนินการให้ครอบคลุมต่อไป

## ๕. ยุทธศาสตร์การพัฒนาด้านการกีฬาและนันทนาการ

องค์การบริหารส่วนตำบลศรีสมเด็จ ได้ดำเนินการสนับสนุนอาหารกลางวัน อาหารเสริม(นม) และวัสดุการศึกษาให้แก่เด็กนักเรียนในศูนย์พัฒนาเด็กเล็กเป็นประจำทุกปีเพื่อให้เด็กได้รับสารอาหารที่มีคุณค่าทางโภชนาการและมีสุขภาพอนามัยที่ดีด้านกิจกรรมกีฬาและนันทนาการ ส่งเสริมและสนับสนุนให้เด็ก เยาวชน และประชาชนได้ออกกำลังกายและฝึกฝนกีฬา ร่วมกิจกรรมนันทนาการ กิจกรรมพัฒนาเยาวชน เพื่อพัฒนาให้เป็นคนที่มีสุขภาพ ทั้งทางร่างกายสติปัญญา จิตใจ และสังคม โดยมีความตระหนักในคุณค่าของการกีฬานันทนาการ และปรับเปลี่ยนพฤติกรรมเด็กเยาวชนไปในแนวทางที่ถูกต้อง ใช้เวลาว่างให้เป็นประโยชน์สุขภาพแข็งแรงสมบูรณ์ห่างไกลโรคและห่างไกลจากยาเสพติด

## ๖. ยุทธศาสตร์การพัฒนาด้านทรัพยากรธรรมชาติและสิ่งแวดล้อม

องค์การบริหารส่วนตำบลศรีสมเด็จ ได้ดำเนินการรณรงค์และเผยแพร่การให้ความรู้แก่ประชาชนในด้านการรักษาสิ่งแวดล้อม ส่งเสริม สนับสนุนการปลูกต้นไม้ ตามที่สาธารณะต่าง ๆ

## ๓. การวิเคราะห์เพื่อพัฒนาท้องถิ่น

### ๓.๑ การวิเคราะห์กรอบการจัดทำยุทธศาสตร์ขององค์กรปกครองส่วนท้องถิ่น

จากผลการวิเคราะห์ศักยภาพเพื่อประเมินสถานการณ์การพัฒนาในปัจจุบันและโอกาสการพัฒนาในอนาคตของท้องถิ่น ด้วยเทคนิค SWOT Analysis เพื่อให้ทราบถึงจุดแข็ง จุดอ่อน โอกาส และอุปสรรคของการพัฒนา เป็นการตอบคำถามว่า ในปัจจุบันสถานการณ์การพัฒนาท้องถิ่นอยู่ ณ จุดไหน สำหรับใช้เป็นประโยชน์ในการกำหนดกรอบการจัดทำยุทธศาสตร์ ดังนี้

ผลการวิเคราะห์ปัญหาและความต้องการของประชาชนในท้องถิ่น ตามประเด็นการพัฒนาท้องถิ่น

๑. การพัฒนาบุคลากรและบริหารจัดการ

ปัญหา	ความต้องการ
๑. บุคลากรและเจ้าหน้าที่บางส่วนยังขาดความรู้ ความรู้ความเข้าใจในการปฏิบัติงาน	๑. บุคลากรควรได้รับการพัฒนาให้มีความสามารถในการปฏิบัติงาน

๒. การพัฒนาด้านเศรษฐกิจ

ปัญหา	ความต้องการ
๑. ประชากรในพื้นที่บางส่วนมีรายได้ไม่เพียงพอ ๒. ปัญหาขาดความรู้ และตระหนักในการทำบัญชีครัวเรือน ๓. ปัญหาขาดความรู้เกี่ยวกับการประกอบอาชีพ	๑. ส่งเสริมการประกอบอาชีพเสริม ๒. ให้งบประมาณสนับสนุนกลุ่มอาชีพต่างๆ ๓. ส่งเสริมการฝึกอบรมในการประกอบอาชีพต่างๆ

๓. การพัฒนาด้านสังคม

ปัญหา	ความต้องการ
๑. ปัญหางบประมาณมีจำนวนจำกัดในด้านสวัสดิการสังคม ๒. ประชาชนไม่ให้ความร่วมมือในการป้องกันปัญหายาเสพติดเท่าที่ควร ๓. ปัญหาเด็กและเยาวชน ๔. ขาดบุคลากรที่มีความเชี่ยวชาญ	๑. จัดงบประมาณมากขึ้น ๒. กิจกรรมด้านยาเสพติดเด็กและเยาวชนในตำบล ๓. อบรมบุคลากร

๔. การพัฒนาด้านสาธารณะและโครงสร้างพื้นฐาน

ปัญหา	ความต้องการ
๑. ถนนบางสายเป็นถนนลูกรังหรือหินคลุก มีฝุ่นเป็นหลุมเป็นบ่อ การสัญจรไปมาไม่สะดวก	๑. ก่อสร้างถนน คสล. ปรับปรุงซ่อมแซม และ บุกเบิกถนนสายใหม่
๒. ไม่มีเสาไฟฟ้าที่ได้มาตรฐานในบางหมู่บ้าน	๒. ขยายเขตเสาไฟฟ้าที่ได้มาตรฐาน
๓. การบริการด้านการประปาไม่เพียงพอและทั่วถึง	๓. ปรับปรุงซ่อมแซม จัดระบบการจัดการน้ำ ก่อสร้างระบบประปาหมู่บ้านให้ทั่วถึง
๔. ไฟฟ้าส่องสว่างสาธารณะมีไม่ทั่วถึง	๔. เพิ่มไฟฟ้าส่องสว่างให้ครอบคลุมทั่วถึงพื้นที่
๕. การโทรคมนาคมไม่สะดวก	๕. ให้มีโทรศัพท์พื้นฐานและโทรศัพท์สาธารณะ

๕. การพัฒนาด้านทรัพยากรธรรมชาติและสิ่งแวดล้อม

ปัญหา	ความต้องการ
๑. ทรัพยากรธรรมชาติและสิ่งแวดล้อมในพื้นที่ถูกบุกรุก	๑. ปลุกฝังสร้างจิตสำนึกให้ประชาชนเกิดความหวงแหนทรัพยากรธรรมชาติ
๒. ประชาชนขาดความรู้ความเข้าใจและขาดจิตสำนึกในการอนุรักษ์ป้องกัน บำรุงรักษาและฟื้นฟูธรรมชาติ	



## ผลการวิเคราะห์ปัญหาและความต้องการของประชาชนในท้องถิ่น

### ๑. ด้านโครงสร้างพื้นฐาน

๑.๑ การบริการด้านการประปาเกิดปัญหาในฤดูแล้ง เกิดปัญหาการขาดแคลนแหล่งน้ำสำหรับอุปโภค บริโภคในฤดูร้อน การบริหารจัดการน้ำประปาจะต้องได้รับการปรับปรุง ความต้องการของประชาชน คือ ต้องการให้ปรับปรุงซ่อมแซมและต่อท่อประปาภายในหมู่บ้าน จัดระบบการจัดการน้ำสำหรับอุปโภค บริโภคให้มีความสะอาดมากขึ้น ก่อสร้างระบบประปาหมู่บ้าน ให้ทั่วถึงชุดบ่อน้ำดื่มเพิ่มเติม จัดซื้อถังเก็บน้ำให้แต่ละหมู่บ้าน

๑.๒ การคมนาคม ขาดงบประมาณในการดำเนินงานปัญหาถนน เส้นทางคมนาคมไม่สะดวก เนื่องจากเส้นทางที่มีอยู่บางส่วนยังไม่ได้มาตรฐาน เป็นหลุมเป็นบ่อ ถนนขาดการเชื่อมโยงให้เป็นระบบ ความต้องการของประชาชน คือ ปรับปรุงเส้นทางคมนาคมให้สะดวก ปลอดภัย ครอบคลุมและเป็นระบบ

๑.๓ ไฟฟ้าแสงสว่าง ปัญหาไฟฟ้าส่องสว่างสาธารณะไม่ทั่วถึงความต้องการของประชาชน คือ เพิ่มไฟฟ้าส่องสว่างสาธารณะให้ครอบคลุมทั่วถึงพื้นที่ภายในตำบลศรีสมเด็จ

๑.๔ การระบายน้ำ การระบายน้ำเป็นไปอย่างล่าช้า เกิดการพังทลายของผิวดิน น้ำกัดเซาะเนื่องจาก ความรุนแรงของกระแสน้ำระบายน้ำไม่ทันทั่วถึง เกิดน้ำท่วมขังในบางพื้นที่ ความต้องการของประชาชน คือ ก่อสร้างรางระบายน้ำหรือท่อระบายน้ำในจุดที่มีน้ำท่วมขังและน้ำกัดเซาะผิวดินขอบถนนเป็นประจำ

๑.๕ การพัฒนาด้านเทคโนโลยีสารสนเทศ ยังไม่ครอบคลุมและทั่วถึงทุกพื้นที่ภายในตำบล เช่น โทรศัพท์สาธารณะและระบบการให้บริการสัญญาณอินเทอร์เน็ต ไม่สามารถดำเนินการติดตั้งได้ครอบคลุมพื้นที่ที่ต้องการ ต้องการเนื่องจากข้อจำกัดด้านระยะทาง การขยายสัญญาณ ฯลฯ ความต้องการของประชาชน คือ ต้องการให้บริการสาธารณะโทรศัพท์บ้านและการให้บริการอินเทอร์เน็ตที่เพิ่มขึ้น

### ๒. ด้านเศรษฐกิจ

๒.๑ ประชาชนไม่มีอาชีพเสริม เนื่องจากขาดการส่งเสริมสนับสนุนการพัฒนาอาชีพเสริมอย่างเพียงพอ ความต้องการของประชาชน คือ ให้มีการส่งเสริมอาชีพเสริมให้แก่ประชาชนในหลากหลายอาชีพ

๒.๒ ประชาชนมีรายได้น้อย ขาดเงินทุนหมุนเวียนในการประกอบอาชีพ ต้นทุนทางการเกษตรสูง แหล่งงบประมาณอุดหนุนระบบคิดอัตราดอกเบี้ยสูง เกิดหนี้สินจากภาคการเกษตร ความต้องการของประชาชน คือ ให้มีการส่งเสริมสนับสนุนเงินทุนหมุนเวียนในการประกอบอาชีพ

### ๓. ด้านสาธารณสุข

๓.๑ ปัญหาการแพร่ระบาดของโรคต่างๆ เช่น โรคไข้เลือดออก ประชาชนขาดความรู้เกี่ยวกับการรักษา สุขภาพ ขาดสถานที่ออกกำลังกายในชุมชน ความต้องการของประชาชน คือ ให้มีการป้องกันและควบคุมโรคระบาดต่างๆ ส่งเสริมการรักษาสุขภาพของประชาชน

๓.๒ ส่งเสริมสวัสดิการให้การสงเคราะห์ผู้ด้อยโอกาส เด็ก คนชรา คนพิการอย่างทั่วถึง

### ๔. ด้านการเมือง การบริหาร

๔.๑ ขาดการทำความเข้าใจกับประชาชนเรื่องบทบาท และหน้าที่ของการเป็นสมาชิก หรือผู้บริหารของ องค์การบริหารส่วนตำบล การประสานงานและความร่วมมือระหว่างประชาชน ผู้นำท้องถิ่น และสมาชิกยังไม่ดีเท่าที่ควร ความต้องการของประชาชน คือ ให้ผู้นำท้องถิ่น สมาชิกทำความเข้าใจและเข้าถึงประชาชนใน ปัญหาต่างๆ ให้มากขึ้น

๔.๒ ประชาชนยังไม่กล้าแสดงออกทางการเมือง การมีส่วนร่วมของประชาชนในการส่งเสริม ประชาธิปไตยในระดับท้องถิ่นและระดับชาติมีน้อย การประชาสัมพันธ์ยังไม่ครอบคลุมและทั่วถึง ความต้องการของประชาชน คือ การประชาสัมพันธ์ให้ครอบคลุม ส่งเสริมให้ประชาชนมีส่วนร่วมในระดับต่างๆ

## ๕. การศึกษา ศาสนา และวัฒนธรรม

๕.๑ สนับสนุนและพัฒนาสถานศึกษาที่มีอยู่ในชุมชน

๕.๒ อนุรักษ์ฟื้นฟูสืบสานประเพณีวัฒนธรรมและภูมิปัญญาท้องถิ่น

๖. ปัญหาด้านทรัพยากรธรรมชาติและสิ่งแวดล้อม

๖.๑ ทรัพยากรธรรมชาติและสิ่งแวดล้อมในพื้นที่ถูกบุกรุก เพื่อทำการเกษตร เพราะประชาชนขาด ความรู้ความเข้าใจและขาดจิตสำนึกในการอนุรักษ์ป้องกัน บำรุงรักษาและฟื้นฟูทรัพยากรธรรมชาติและสิ่งแวดล้อม ขาดการเอาใจใส่ดูแล ห่วงแทนธรรมชาติภายในตำบล ความต้องการของประชาชน คือ ปลูกฝัง สร้างจิตสำนึกให้ประชาชนเกิดความห่วงหาพันทรัพยากรธรรมชาติและสิ่งแวดล้อมที่มีอยู่ในตำบล เพื่อประโยชน์ และความอุดมสมบูรณ์ต่อไปในภายภาคหน้า

ผลการวิเคราะห์ศักยภาพเพื่อประเมินสถานภาพการพัฒนาในปัจจุบันและโอกาสการพัฒนาในอนาคตด้วยเทคนิค SWOT

การวิเคราะห์ จุดอ่อน จุดแข็ง อันเป็นสภาวะแวดล้อมภายในท้องถิ่น โดยใช้เทคนิค SWOT Analysis การพิจารณาถึงปัจจัยภายใน ได้แก่ จุดแข็ง (Strength = S) จุดอ่อน (Weakness = W) และปัจจัยภายนอก ได้แก่ โอกาส (Opportunity = O) และอุปสรรค (Threat = T) เป็นเครื่องมือโดยผ่านกระบวนการประชุมร่วมกันทุกภาคีทั้งภาครัฐและภาคประชาชน โดยสรุป ได้ดังนี้

### ปัจจัยภายใน

#### จุดแข็ง (Strength = S)

๑. ทรัพยากรธรรมชาติในตำบลศรีสมเด็จอุดมสมบูรณ์ทั้งผืนดิน และแหล่งน้ำอุดมสมบูรณ์
๒. มีแหล่งท่องเที่ยวที่เป็นศูนย์กลางทางศาสนา และศูนย์รวมจิตใจของประชาชนในพื้นที่
๓. พื้นที่ส่วนใหญ่เป็นพื้นที่เกษตรกรรมเช่น อ้อย มันสำปะหลัง ยางพารา และพืชผัก
๔. เป็นหน่วยงานที่มีความใกล้ชิดกับประชาชนมากที่สุด สามารถแก้ปัญหาและตอบสนองความต้องการของประชาชนได้มากที่สุด
๕. มีอัตลักษณ์เฉพาะด้าน ประเพณี วัฒนธรรมและแหล่งท่องเที่ยวธรรมชาติที่หลากหลายสามารถพัฒนาเพื่อสร้างรายได้ด้านการท่องเที่ยว
๖. มีแผนพัฒนาองค์การบริหารส่วนตำบลที่ชัดเจน
๗. มีภูมิณีวนที่ที่เหมาะสมที่จะเป็นเมืองน่าอยู่ น่าอาศัย และน่าท่องเที่ยว
๘. มีประชาชนชาวบ้าน ภูมิปัญญาท้องถิ่นและทรัพยากรบุคคลที่มีคุณภาพในการแข่งขันสูง

#### จุดอ่อน (Weakness = W)

๑. บริการด้านโครงสร้างพื้นฐานไม่ทั่วถึง
๒. ขาดความรู้ / ผู้รู้ด้านภาษา / การท่องเที่ยว / อาชีพเสริม
- ๓.งบประมาณมีจำนวนจำกัดและขาดการสนับสนุนงบประมาณในการดำเนินโครงการขนาดใหญ่
๔. ปัญหาการใช้ทรัพยากรธรรมชาติและการทำลายสิ่งแวดล้อมที่เพิ่มมากขึ้น
๕. บุคลากรและเจ้าหน้าที่บางส่วนยังขาดความรู้ ความเข้าใจในการปฏิบัติงาน
๖. ปัญหาขยะ มลภาวะและสิ่งแวดล้อม เนื่องจากไม่มีที่ทิ้งขยะ
๗. ช่วงฤดูฝนจะมีฝนตกน้อยมาก และในช่วงฤดูแล้งจะมีสภาวะอากาศที่แล้งยาวนาน
๘. มีแหล่งน้ำแต่ไม่สามารถพัฒนาได้อย่างเต็มที่
๙. เกษตรกรไม่มีเอกสารสิทธิ์ในที่ดินทากิน
๑๐. ชุมชนมีส่วนร่วมในการบริหารจัดการของท้องถิ่นน้อย



### ปัจจัยภายนอก โอกาส (Opportunity = O)

๑. เป็นพื้นที่ทำการเกษตรขยายตัวทางด้านผลผลิตที่หลากหลาย
๒. มีการให้ความร่วมมือระหว่างองค์กรปกครองส่วนท้องถิ่น
๓. ได้รับความช่วยเหลือจากองค์กรต่างๆ
๔. นโยบายการกระจายอำนาจเป็นสาเหตุให้องค์กรปกครองส่วนท้องถิ่นต้องปรับบทบาทภารกิจ หน้าที่ และพัฒนาระบบบริหารงานของท้องถิ่นให้มีความเข้มแข็งและมีระบบบริหารจัดการที่ดี
๕. พระราชบัญญัติก หนดแผนและขั้นตอนการกระจายอำนาจให้แก่องค์กรปกครองส่วนท้องถิ่น พ.ศ. ๒๕๔ กำหนดให้องค์กรปกครองส่วนท้องถิ่นมีอำนาจหน้าที่ในการจัดระบบบริการสาธารณะเพื่อประโยชน์ของประชาชนในท้องถิ่น โดยที่หน่วยงานราชการส่วนกลางและส่วนภูมิภาคส่งเสริมและสนับสนุนการถ่ายโอนภารกิจให้แก่องค์กรปกครองส่วนท้องถิ่น
๖. รัฐบาลสนับสนุนให้แต่ละท้องถิ่นมีบทบาทในการอนุรักษ์ ฟื้นฟู เผยแพร่ และถ่ายทอดวัฒนธรรม ประเพณี และภูมิปัญญาท้องถิ่นมากขึ้น

### อุปสรรค (Threat = T)

๑. สภาพการณ์ทางเศรษฐกิจในระดับประเทศ ในระดับภูมิภาคส่งผลกระทบต่อพัฒนาท้องถิ่น
๒. เกิดปัญหาภัยแล้งยาวนานทำให้ขาดแคลนน้ำอุปโภค -บริโภคในช่วงฤดูแล้ง
๓. สภาพพื้นที่ส่วนใหญ่เป็นที่ราชพัสดุ ที่สาธารณะ ที่ดินเขตป่าสงวนแห่งชาติถูกบุกรุกเป็นจำนวนมาก
๔. ประชาชนไม่ให้ความร่วมมือในการพัฒนาท้องถิ่น
๕. ความทันสมัยและกระแสวัฒนธรรมต่างชาติ ทำให้ประชาชนในท้องถิ่นลืมนึกฐานทางวัฒนธรรมที่มีอยู่ และหันไปนิยมวัฒนธรรมการบริโภคมากขึ้น
๖. มีปัญหาสุขภาพ ปัญหายาเสพติด ปัญหาอาชญากรรม เพิ่มขึ้น
๗. มีการแสวงหาผลประโยชน์จากการใช้ทรัพยากรเพื่อหวังผลตอบแทนในระยะสั้น
๘. วิกฤติโลกร้อน ทำให้สภาพภูมิอากาศเปลี่ยนแปลงไป ส่งผลกระทบต่อการดำรงชีวิตและการประกอบอาชีพด้านเกษตรกรรมที่ต้องพึ่งธรรมชาติ
๙. สภาพการณ์ทางการเมืองที่ไม่มั่นคง นโยบายรัฐบาลที่ไม่มีความต่อเนื่องส่งผลกระทบต่อการบริหารงานขององค์กรปกครองส่วนท้องถิ่น

### ๓.๒ การประเมินสถานการณ์สภาพแวดล้อมภายนอกที่เกี่ยวข้องการเปลี่ยนแปลงในประเทศที่จะส่งผลกระทบต่อองค์การบริหารส่วนตำบล

- รัฐธรรมนูญฉบับใหม่จะส่งผลกระทบต่อองค์กรปกครองส่วนท้องถิ่นอย่างไร
- แนวโน้มการควบคุมองค์กรปกครองส่วนท้องถิ่นที่มีพื้นที่ในตำบลเดียวกันให้มีองค์กรเดียว
- การเพิ่มขึ้นหรือลดลงของการจัดสรรเงินงบประมาณให้ อบท.

การเปลี่ยนแปลงในระดับภูมิภาคที่จะส่งผลกระทบต่อองค์การบริหารส่วนตำบล AECหรือAsean Economics Communityคือการรวมตัวของชาติในอาเซียน ๑๐ ประเทศ โดยมี ไทย พม่า ลาว เวียดนาม มาเลเซีย สิงคโปร์ อินโดนีเซีย ฟิลิปปินส์ กัมพูชา บรูไน เพื่อที่จะให้มีผลประโยชน์ทางเศรษฐกิจร่วมกัน จะมีรูปแบบคล้ายๆ กลุ่ม Euro Zone นั่นเอง จะทำให้มีผลประโยชน์อำนาจต่อรองต่างๆ กับคู่ค้าได้มากขึ้น และการนำเข้า ส่งออกของชาติในอาเซียนก็จะเสรี ยกเว้นสินค้าบางชนิดที่แต่ละประเทศอาจจะขอไว้ไม่ลดภาษีนำเข้า (เรียกว่าสินค้าอ่อนไหว)

องค์การบริหารส่วนตำบลศรีสมเด็จจึงวิเคราะห์การเปลี่ยนแปลงในระดับภูมิภาค หรือ การเข้าสู่ AEC ที่จะส่งผลกระทบ ดังนี้

๑. การเข้าสู่ประชาคมเศรษฐกิจอาเซียน (AEC) ของไทย ทำให้องค์กรปกครองส่วนท้องถิ่น ต้องให้ความสำคัญกับการพัฒนาโครงสร้างพื้นฐานเพื่อรองรับการหลั่งไหลเข้ามาของประชากรประเทศเพื่อนบ้านไม่ว่าจะเข้ามาในฐานะนักท่องเที่ยว คนทำงาน หรือการอื่นใด การพัฒนาโครงสร้างพื้นฐานที่สำคัญ เช่น ถนน ป้ายจราจรที่มีภาษาอังกฤษและภาษาต่างประเทศที่จำเป็น เป็นต้น

๒. ปัญหาสังคมจะรุนแรงถ้าไม่ได้รับการวางแผนที่ดี เนื่องจากจะมีขยะจำนวนมากขึ้น

ปัญหาการแบ่งชนชั้น ถ้าคนไทยท ำงานกับคนต่างชาติที่ด้อยกว่า อาจมีการแบ่งชนชั้นกันได้จะมีชุมชนสลัมเกิดขึ้น และอาจมี พม่าท ำงาน ลาวท ำงาน กัมพูชาท ำงาน ปัญหาอาชญากรรมจะรุนแรง สถิติการก่ออาชญากรรมจะเพิ่มขึ้นอย่างมากจากชนชั้นที่มีปัญหาคนจะท ำผิดกฎหมายมากขึ้นเนื่องจากไม่รู้กฎหมาย

๓. การเข้าสู่ประชาคมเศรษฐกิจอาเซียน (AEC) ของไทย ต้องให้ความสำคัญกับการจัดระเบียบชุมชนสังคมและความสงบเรียบร้อยมากขึ้น เนื่องจากกฎหมายและวัฒนธรรมของแต่ละชนชาติอาจมีความแตกต่างกัน ดังนั้น อาจมีการฝ่าฝืนกฎหมายจากชาวต่างประเทศในไทยมากขึ้นทั้งโดยตั้งใจและความไม่รู้กฎหมาย อีกทั้ง อาจเกิดปัญหาอาชญากรรม ยาเสพติด เพิ่มขึ้นจากการหลั่งไหลของแรงงานต่างด้าวที่เข้ามาท ำงานในไทยมากขึ้น

๔. การบุกรุกพื้นที่ป่าอาจมีมากขึ้น ด้วยสาเหตุทั้งที่เกิดจากคนไทยและชาวต่างชาติ สาเหตุที่เกิดจากคนไทยคือการเพิ่มขึ้นของจำนวนประชากรทำให้ที่ท ำกินไม่เพียงพอต่อความต้องการ หรือการขายที่ดินให้นายทุนต่างชาติแล้วไม่มีที่ท ำกินจึงต้องไปเปิดป่าใหม่ ส่วนสาเหตุจากชาวต่างชาติ อาจมีนายทุนเข้ามาท ำลาย

ทรัพยากรธรรมชาติและสิ่งแวดล้อม เช่น การตัดไม้เพื่อผลประโยชน์ทางเศรษฐกิจ การเข้าสัมปทานเหมืองแร่ หรือทรัพยากรธรรมชาติที่สำคัญอื่นๆ มลพิษจากข้อเสียข้ามแดน เช่น อาจมีขยะข้ามแดน

๕. ภาษาอังกฤษยังเป็นภาษาที่คนไทยมีความเชี่ยวชาญในการสื่อสารน้อยกว่าประเทศอื่นๆ ในอาเซียน

๖. อาจเกิดความขัดแย้งในการเผยแพร่ศาสนาของชาวต่างชาติที่เดินทางเข้ามาในไทยมากขึ้น

เช่น อาจมีการเผยแพร่ศาสนาคริสต์ ศาสนาอิสลาม อาจมีการกระทบกระทั่งกันระหว่างผู้นับถือศาสนาที่แตกต่างกัน เช่น ชาวคริสต์เียนมาท่องเที่ยวในวัดที่เป็นแหล่งท่องเที่ยวและมีการลบหลู่อย่างรู้เท่าไม่ถึงการณ์ เป็นต้น

๗. ประชาสังคมและวัฒนธรรมอาเซียน (ASEAN SOCIO - CULTURAL COMMUNITY) มีแผนปฏิบัติการด้านสังคมและวัฒนธรรมอาเซียนระบุในแผนปฏิบัติการเวียงจันทน์ที่สำคัญ คือ การพัฒนามนุษย์และการสร้างอัตลักษณ์อาเซียน ต้องสร้างความตระหนักถึงความแตกต่างในมรดกทางวัฒนธรรม เช่น มุสลิมมีอาหารที่เป็นข้อห้าม ตามธรรมเนียมบรูไนไม่มีการจับมือกับเพศตรงข้าม การใช้มือซ้ายในการส่งของหรือนามบัตรให้แก่ชาวมุสลิมถือเป็นสิ่งไม่สุภาพ เป็นต้น

๘. ปัญหาด้านสาธารณสุขที่สำคัญคงหนีไม่พ้น โรคติดต่อที่สำคัญ ไม่ว่าจะเป็น โรคเอดส์ ไข้เลือดออก SARs ไข้หวัดนกและโรคอื่นๆ ที่มีผลมาจากการเคลื่อนย้ายแรงงานเข้ามาในไทย การค้ามนุษย์และการท่องเที่ยว มีความเสี่ยงต่อการปนเปื้อน การแพร่ระบาดของโรคศัตรูพืชและโรคระบาดสัตว์

๙. ด้านการเมืองในระดับชาติอาจยังความขัดแย้งด้านการเมืองระหว่างรัฐสมาชิกด้วยกันเอง รวมทั้งปัญหาการก่อการร้ายที่เป็นผลมาจากการเมือง ซึ่งประเทศใดประเทศหนึ่งไม่สามารถแก้ไขได้โดยลำพัง