



แผนพัฒนาท้องถิ่น ๕ ปี
พ.ศ. ๒๕๖๖ - ๒๕๗๐
ทบทวนฉบับที่ ๔ ประจำปี ๒๕๖๘

องค์การบริหารส่วนตำบลศรีสมเด็จ
อำเภอสมเด็จ จังหวัดกาฬสินธุ์

คำนำ

แผนพัฒนาท้องถิ่น ๕ ปีขององค์การบริหารส่วนตำบลศรีสมเด็จ (พ.ศ.๒๕๖๖ - ๒๕๗๐) จัดทำขึ้นเพื่อใช้เป็นแนวทางและเป็นกรอบในการกำหนดทิศทางการพัฒนาขององค์การบริหารส่วนตำบลศรีสมเด็จ ที่ต้องกำหนดถึงสภาพการณ์ที่ต้องการจะบรรลุถึงวิสัยทัศน์ ตลอดจนมีการกำหนดแนวทางในการที่จะบรรลุถึงสภาพการณ์นั้นๆ แผนพัฒนาองค์การบริหารส่วนตำบลศรีสมเด็จ จึงมีบทบาทสำคัญยิ่งต่อการพัฒนาขององค์การบริหารส่วนตำบลศรีสมเด็จ เนื่องจากเป็นแผนพัฒนาท้องถิ่นที่จะแสดงให้เห็นถึงวิสัยทัศน์ และจุดมุ่งหมายเพื่อการพัฒนาขององค์การบริหารส่วนตำบลศรีสมเด็จในอนาคต โดยยึดถือยุทธศาสตร์การพัฒนาของชาติ แผนพัฒนาเศรษฐกิจและสังคมแห่งชาติ (ฉบับที่ ๑๒) ยุทธศาสตร์กลุ่มจังหวัด ยุทธศาสตร์จังหวัดกาฬสินธุ์ ยุทธศาสตร์การพัฒนาขององค์กรปกครองส่วนท้องถิ่นในเขตจังหวัดกาฬสินธุ์ ตลอดจนจะต้องมีความสอดคล้องกับสภาพปัญหา ความต้องการของประชาชน นโยบายของผู้บริหารท้องถิ่นและศักยภาพของท้องถิ่นเป็นปัจจัยสำคัญในการกำหนดทิศทางการพัฒนาองค์การบริหารส่วนตำบลศรีสมเด็จซึ่งจะใช้เป็นกรอบในการพัฒนาในอนาคต หวังเป็นอย่างยิ่งว่า แผนพัฒนาท้องถิ่น ๕ ปีขององค์การบริหารส่วนตำบลศรีสมเด็จ (พ.ศ.๒๕๖๖ - ๒๕๗๐) จะเป็นประโยชน์ต่อการดำเนินงานขององค์การบริหารส่วนตำบลศรีสมเด็จ ตลอดจนการบริหารงานและติดตามผลการดำเนินงานของนายองค์การบริหารส่วนตำบลศรีสมเด็จต่อไป

นายประทีป บุญสิงห์

นายกองค์การบริหารส่วนตำบลศรีสมเด็จ

สารบัญ

แผนพัฒนาท้องถิ่น

(พ.ศ.๒๕๖๖ - ๒๕๗๐)

ทบทวนฉบับที่ ๔ ประจำปี ๒๕๖๘
องค์การบริหารส่วนตำบลศรีสมเด็จ

เรื่อง	หน้า
ส่วนที่ ๑ สภาพทั่วไปและข้อมูลพื้นฐาน	
(๑) ด้านกายภาพ	๔
(๒) ด้านการเมือง/การปกครอง	๕
(๓) ประชากร	๗
(๔) สภาพสังคม	๘
(๕) ระบบบริการพื้นฐาน	๑๐
(๖) ระบบเศรษฐกิจ	๑๒
(๗) ศาสนา ประเพณี วัฒนธรรม	๑๔
(๘) ทรัพยากรธรรมชาติ	๑๕
(๙) อื่นๆ	๑๗
ส่วนที่ ๒ ยุทธศาสตร์องค์การบริหารส่วนตำบลศรีสมเด็จ	๒๖
(๑) ความสัมพันธ์ระหว่างแผนพัฒนาระดับภาค	๓๔
(๒) ยุทธศาสตร์ขององค์กรปกครองส่วนท้องถิ่น	๓๔
(๓) การวิเคราะห์เพื่อการพัฒนาท้องถิ่น	๔๖
ส่วนที่ ๓ การนำแผนพัฒนาท้องถิ่นไปสู่การปฏิบัติ	๕๗
(๑) ยุทธศาสตร์การพัฒนาและแผนงาน	๕๗
(๒) บัญชีโครงการพัฒนาท้องถิ่น	๕๘
ส่วนที่ ๔ การติดตามและประเมินผล	
(๑) การติดตามและประเมินผลยุทธศาสตร์	
(๒) การติดตามและประเมินผลโครงการ	
(๓) สรุปผลการพัฒนาท้องถิ่น	
(๔) ข้อเสนอแนะในการจัดทำแผนพัฒนาท้องถิ่นในอนาคต	

ส่วนที่ ๑

สภาพทั่วไปและข้อมูลพื้นฐาน

ส่วนที่ ๑

สภาพทั่วไปและข้อมูลพื้นฐาน

๑. ด้านกายภาพ

๑.๑ ที่ตั้งของหมู่บ้านหรือชุมชน

ที่ตั้งตำบลศรีสมเด็จ อยู่เขตปกครองท้องที่อำเภอสมเด็จ จังหวัดกาฬสินธุ์ โดยอยู่ทางทิศเหนือของจังหวัดกาฬสินธุ์ ทางไปจังหวัดสกลนคร ตั้งอยู่นอกเทศบาลตำบลสมเด็จ ห่างจากจังหวัดกาฬสินธุ์ ประมาณ ๔๕ กิโลเมตร กำหนดเขตตำบลศรีสมเด็จ ในเขตปกครองท้องที่อำเภอสมเด็จ จังหวัดกาฬสินธุ์ โดยให้มีเขตการปกครองรวม ๘ หมู่บ้าน คือ

หมู่ที่ ๑ บ้านหลุบเปลือย

หมู่ที่ ๒ บ้านหนองแสง

หมู่ที่ ๓ บ้านโนนสะอาด

หมู่ที่ ๔ บ้านค้ำกั้ง

หมู่ที่ ๕ บ้านค้ำกุง

หมู่ที่ ๖ บ้านหนองอิคุ้ม

หมู่ที่ ๗ บ้านหลุบเปลือย

หมู่ที่ ๘ บ้านหนองแสง

และให้มีอาณาเขต ดังนี้

ทิศเหนือ ติดต่อบ้านหลุบเปลือย ตำบลผาเสวย อำเภอสมเด็จ จังหวัดกาฬสินธุ์ โดยมีแนวเขต เริ่มต้นจากบริเวณพิกัด U D ๖๘๐๕๓๕ ไปทางทิศตะวันออกตามแนวกิ่งกลางลำห้วยพริกบริเวณทิศเหนือบ้านหนองอิคุ้มไปถึงบริเวณพิกัด U D ๖๖๗๐๓๗ วกลงไปทางทิศใต้ผ่านทุ่งนาบริเวณทิศตะวันออกบ้านหลุบเปลือย โค้งไปทางทิศตะวันออกถึงจุดสิ้นสุดที่บริเวณพิกัด U D ๖๘๘๕๑๔ รวมระยะทางด้านทิศเหนือประมาณ ๘ กิโลเมตร

ทิศตะวันออก ติดต่อบ้านหนองแสง อำเภอสมเด็จ จังหวัดกาฬสินธุ์ โดยมีแนวเขตเริ่มต้นจากพิกัด U D ๖๘๘๕๑๔ ลงไปทางทิศตะวันตกเฉียงใต้ตามแนวกิ่งกลางลำห้วยไผ่ ถึงบริเวณพิกัด U D ๖๗๓๕๐๓ แยกจากลำห้วยไปทางทิศตะวันตกเฉียงใต้ ผ่านทุ่งนา ไปเชื่อมกับลำคลองอ่างกบที่บริเวณพิกัด U D ๗๐๔๔๙๑ ตัดไปตามแนวกิ่งกลางลำห้วยไผ่ลงไปทางทิศใต้ ตัดกับถนนสายอำเภอสมเด็จ - อำเภอคำม่วงที่ บริเวณพิกัด U D ๗๐๑๔๖๙ ถึงจุดสิ้นสุดที่บริเวณทิศตะวันออกเฉียงเหนือบ้านหนองแวง บริเวณพิกัด U D ๗๐๑๔๖๗ รวมระยะทางด้านทิศตะวันออกประมาณ ๗ กิโลเมตร

ทิศใต้ ติดต่อบ้านหนองแวง อำเภอสมเด็จ และตำบลนามะเขือ อำเภอห้วยผึ้ง จังหวัดกาฬสินธุ์ โดยมีแนวเขตเริ่มต้นจากบริเวณพิกัด U D ๗๐๑๔๖๗ ไปทางทิศตะวันตกเฉียงเหนือตามแนวเขตถนนด้านทิศใต้สายอำเภอสมเด็จ - อำเภอคำม่วง ถึงทางเกวียนแยกบ้านโป่งเชือก ตำบลนามะเขือ อำเภอห้วยผึ้ง ไปตามแนวทางเกวียน ไปเชื่อมกับเส้นแบ่งเขตอำเภอที่บริเวณพิกัด U D ๖๐๖๙๘๑ ไปตามแนวเส้นแบ่งเขตอำเภอสิ้นสุดที่บริเวณพิกัด U D ๕๙๘๗๙๐ บริเวณทิศใต้ของบ้านโนนน้ำเกลี้ยง รวมระยะทางด้านทิศใต้ประมาณ ๖ กิโลเมตร

ทิศตะวันตก ติดต่อบ้านหม่ม อำเภอสมเด็จ จังหวัดกาฬสินธุ์ โดยมีแนวเขตเริ่มต้นจากบริเวณพิกัด U D ๕๙๘๘๙๐ ไปทางทิศตะวันออกเฉียงเหนือ ตัดกับถนนสายอำเภอสมเด็จ - อำเภอคำม่วง บริเวณพิกัด U D ๖๐๓๔๙๔ ไปทางทิศเหนือผ่านทุ่งนา ตัดกับลำห้วยพฤษชัย บริเวณพิกัด U D ๖๐๗๐๑๑ ตัดผ่านทุ่งนาไปทางทิศเหนือ ผ่านบริเวณทิศตะวันออกหนองแขงน้อย และหนองไขวว ตัดผ่านทุ่งนาไปถึงจุดที่บริเวณพิกัด U D ๖๘๐๕๓๕ รวมระยะทางด้านทิศตะวันตกประมาณ ๗ กิโลเมตร

๑.๒ ลักษณะภูมิประเทศ

ตำบลศรีสมเด็จ มีพื้นที่โดยประมาณ ๓๕ ตารางกิโลเมตร หรือประมาณ ๒๑,๘๗๕ ไร่ มีภูมิประเทศเป็นที่ราบลุ่มและมีลักษณะเป็นที่ดอนในบางพื้นที่ ป่าโปร่ง

๑.๓ ลักษณะภูมิอากาศ ภูมิอากาศทั่วไปเป็นแบบร้อนชื้น เป็นแบบมรสุม มี ๓ ฤดูกาล คือ

๑.๓.๑ ฤดูร้อน เริ่มตั้งแต่เดือน มีนาคม ถึงเดือน พฤษภาคม อากาศร้อนจัด

๑.๓.๒ ฤดูฝน เริ่มตั้งแต่เดือน มิถุนายน ถึงเดือน ตุลาคม มีฝนตกบางช่วงและไม่ตรงตามฤดูกาล

๑.๓.๓ ฤดูหนาว เริ่มตั้งแต่เดือน พฤศจิกายน ถึงเดือน กุมภาพันธ์ อากาศหนาวจัด และแห้งแล้ง

๑.๔ ลักษณะของดิน

ชนิดและสมรรถนะของดินในตำบลศรีสมเด็จ ประกอบด้วยดิน ๓ ชุด ได้แก่

- ดินชุดสติก วาริน ยโสธร มีประมาณ ๖๐ %

- ดินชุดร้อยเอ็ดเรณู สีทน มีประมาณ ๓๘ %

- ดินชุดโพธิสัย มีประมาณ ๒ %

ตำบลศรีสมเด็จ มีพื้นที่ที่อุดมสมบูรณ์ในระดับหนึ่ง คือ มีดินที่เหมาะสมสำหรับการเกษตร และมีแหล่งน้ำธรรมชาติที่ให้ประชาชนในพื้นที่ใช้ในการทำการเกษตร มีการทำการเกษตรที่หลากหลาย เช่น ทำนา ทำสวน , ทำไร่อ้อย , ทำไร่มันสำปะหลัง , แดงโม,ยางพารา ,ปาล์ม ฯลฯ เป็นต้น

๒.ด้านการเมือง/การปกครอง

๑) การปกครองท้องที่ การปกครองท้องที่ตำบลศรีสมเด็จ แบ่งเขตปกครองท้องที่ ทั้งหมด ๘ หมู่บ้าน ดังนี้

บ้านหลุบเปลือย หมู่ที่ ๑ มีพื้นที่ จำนวน ๓.๕ ตารางกิโลเมตรหรือ ๒,๑๗๗.๕ ไร่

นายธนพล บุตรแก้ว ผู้ใหญ่บ้าน ๐๖๒-๑๐๙-๓๐๕๖

นายเทิดไทย ชมภูทัศน์ ผู้ช่วยฝ่ายปกครอง ๐๘๓-๓๔๓-๔๙๐๖

นายอาทิตย์ กงกาหน ผู้ช่วยฝ่ายปกครอง ๐๘๙-๕๗๖-๙๑๗๐

นายบุญรัตน์ วุฒิสาร ผู้ช่วยฯฝ่ายรักษาความสงบ (พรส) ๐๘๐-๗๔๗-๔๙๓๔

บ้านหนองแสง หมู่ที่ ๒ มีพื้นที่ จำนวน ๒.๕ ตารางกิโลเมตรหรือ ๑,๕๖๗.๕ ไร่

นายสมควร ก้อนบุญไสย ผู้ใหญ่บ้าน ๐๘๖-๓๐๖-๘๒๓๑

นายเกษม ลืออำนาจ ผู้ช่วยฝ่ายปกครอง ๐๘๖-๔๘๐-๙๒๐๐

นายวันเฉลิม พลเยี่ยม ผู้ช่วยฝ่ายปกครอง ๐๘๖-๔๘๐-๙๐๕๘

นายสมบูรณ์ ภูทองโปง ผู้ช่วยฯรักษาความสงบ (พรส) ๐๙๓-๕๔๓-๒๔๕๐

บ้านโนนสะอาด หมู่ที่ ๓ มีพื้นที่ จำนวน ๑๑ ตารางกิโลเมตรหรือ ๖,๘๗๕ ไร่

นายสมร คำมะภา ผู้ใหญ่บ้าน ๐๘๑-๐๕๐-๖๘๔๔

นายทองปน การร้อย ผู้ช่วยฝ่ายปกครอง ๐๙๑-๘๖๗-๐๐๔๖

นายเสกสรร สารสุข ผู้ช่วยฝ่ายปกครอง ๐๘๓-๘๕๙-๐๐๖๘

บ้านคำกั้ง หมู่ที่ ๔ มีพื้นที่ จำนวน ๓ ตารางกิโลเมตรหรือ ๑,๘๗๕ ไร่

นายสุริยันต์ กาวี ผู้ใหญ่บ้าน ๐๙๓-๐๗๘-๒๘๒๔

นางสมพร ศรีมาตย์ ผู้ช่วยฝ่ายปกครอง ๐๙๓-๓๗๐-๓๖๐๐

นางอมร วินิจ ผู้ช่วยฝ่ายปกครอง -

บ้านคำกุง หมู่ที่ ๕ มีพื้นที่ จำนวน ๖.๕ ตารางกิโลเมตรหรือ ๔,๐๖๗.๕ ไร่

นายสัมภาษณ์ หนวดคำ ผู้ใหญ่บ้าน ๐๘๗-๒๑๓-๘๕๒๕

นายไพโรจน์ คันทร ผู้ช่วยฝ่ายปกครอง ๐๖๗-๑๙๕-๗๑๔๐

นายประสิทธิ์ เสียงอ่อน ผู้ช่วยฝ่ายปกครอง ๐๘๔-๐๐๓-๙๔๕๓

นายประสิทธิ์ รัตที ผู้ช่วยฝ่ายรักษาความสงบ (พรส) ๐๘๒-๙๖๔-๑๓๕๖

๒. ฝ่ายสภา อบต. เข้าดำรงตำแหน่งเมื่อวันที่ ๒๘ พฤศจิกายน ๒๕๖๔

- ๒.๑ นางบุญยอด ภูจัตุ ตำแหน่ง ประธานสภา อบต.ศรีสมเด็จ
๒.๒ นายไสว คำมะภา ตำแหน่ง รองประธานสภา อบต.ศรีสมเด็จ
๒.๓ นายอดิเทพ วรพันธุ์ ปลัด อบต.ศรีสมเด็จ เป็นเลขานุการสภา อบต.ศรีสมเด็จ

สมาชิกสภาองค์การบริหารส่วนตำบลศรีสมเด็จ เข้าดำรงตำแหน่งเมื่อวันที่ ๒๘ พ.ย. ๒๕๖๔ - ๒๗ พ.ย.

๒๕๖๘ จำนวน ๘ หมู่บ้าน ๑ คน รวม ๘ คน ตามรายชื่อและตำแหน่ง ดังนี้

๑. นายพิล โสมิตร ส.อบต.ศรีสมเด็จ ม.๑
๒. นางบุญยอด ภูจัตุ ส.อบต.ศรีสมเด็จ ม.๒
๓. นายไสว คำมะภา ส.อบต.ศรีสมเด็จ ม.๓
๔. นายสังเวียร ศรีสิงห์ ส.อบต.ศรีสมเด็จ ม.๔
๕. นายไชณรงค์ ชมภูทัศน์ ส.อบต.ศรีสมเด็จ ม.๕
๖. นายเพชรสมร ภาพเสรี ส.อบต.ศรีสมเด็จ ม.๖
๗. นายบุญโฮม ดอกคำ ส.อบต.ศรีสมเด็จ ม.๗
๘. นางอินทร์ธิมา ชมภูทัศน์ ส.อบต.ศรีสมเด็จ ม.๘

๓. ประชากร

๑) ข้อมูลเกี่ยวกับประชากร ข้อมูลประชากร ณ วันที่ ๑ - ๕ กรกฎาคม ๒๕๖๗
ตำบลศรีสมเด็จ มีจำนวนประชากรทั้งสิ้น ๕,๗๓๐ คน แยกเป็น ชาย ๒,๘๔๑ คน หญิง ๒,๘๘๙ คน
มีความหนาแน่นเฉลี่ย ๑๖๗.๔๕๗ คน/ตารางกิโลเมตร มีครัวเรือน ๑,๙๓๓ ครัวเรือน

๒) จำนวนประชากรสามารถแยกเป็นรายหมู่บ้าน ได้ดังนี้

หมู่ที่	ชื่อหมู่บ้าน	ชาย	หญิง	รวม	จำนวนครัวเรือน
๑	บ้านหลุบเปลือย	๕๖๓	๕๗๑	๑,๑๓๔	๓๓๒
๒	บ้านหนองแสง	๒๙๖	๓๑๑	๖๐๗	๒๑๓
๓	บ้านโนนสะอาด	๔๕๒	๔๕๓	๙๐๕	๓๘๓
๔	บ้านคำกั้ง	๓๐๔	๒๓๕	๕๓๙	๒๒๐
๕	บ้านคำกุง	๔๑๒	๔๔๑	๘๕๓	๓๐๑
๖	บ้านหนองอีตุ้ม	๓๕๖	๓๖๔	๗๒๐	๒๐๐
๗	บ้านหลุบเปลือย	๒๘๑	๓๐๐	๕๘๑	๒๑๘
๘	บ้านหนองแสง	๑๖๐	๑๘๙	๓๔๙	๑๑๘
รวม		๒,๘๒๔	๒,๘๖๔	๕,๖๘๘	๑,๙๘๕

หมายเหตุ ข้อมูลจากสำนักบริหารการทะเบียน อำเภอสมเด็จ กรมการปกครอง วันที่ ๑ - ๕ กรกฎาคม ๒๕๖๗

๒) การสาธารณสุข

๑. โรงพยาบาลส่งเสริมสุขภาพตำบลบ้านหนองแสง ๑ แห่ง ตั้งอยู่ในเขตหมู่ที่ ๗
๒. อาสาสมัครสาธารณสุขประจำหมู่บ้าน (อ.ส.ม.) รวม ๖๙ คน
๓. ศูนย์สาธารณสุขมูลฐานหมู่บ้านบ้านหลุบเปลือย หมู่ที่ ๑
๔. ศูนย์สาธารณสุขมูลฐานหมู่บ้านหนองแสง หมู่ที่ ๒
๕. ศูนย์สาธารณสุขมูลฐานหมู่บ้านโนนสะอาด หมู่ที่ ๓
๖. ศูนย์สาธารณสุขมูลฐานหมู่บ้านคำกั้ง หมู่ที่ ๔
๗. ศูนย์สาธารณสุขมูลฐานหมู่บ้านคำกุง หมู่ที่ ๕
๘. ศูนย์สาธารณสุขมูลฐานหมู่บ้านหนองอิดุม หมู่ที่ ๖
๙. ศูนย์สาธารณสุขมูลฐานหมู่บ้านหลุบเปลือย หมู่ที่ ๗
๑๐. ศูนย์สาธารณสุขมูลฐานหมู่บ้านหนองแสง หมู่ที่ ๘
๑๑. อัตราการมีและการใช้ส้วมราดน้ำ ร้อยละ ๑๐๐

๓) อาชญากรรม

ตำบลศรีสมเด็จ เป็นพื้นที่ที่ยึดถือวัฒนธรรมและประเพณีที่สืบทอดกันมายาวนาน มีความสามัคคี และประกอบสัมมาอาชีพด้วยความขยันขันแข็ง จึงทำให้ปัญหาด้านอาชญากรรมในพื้นที่มีน้อย ส่วนมากจะเป็นคดีเกี่ยวกับการลักเล็กขโมยน้อย และคณะกรรมการหมู่บ้านแต่ละหมู่บ้านได้มีการจัดเวรยามในการดูแลรักษาความปลอดภัยภายในหมู่บ้านทำให้การเกิดอาชญากรรมในพื้นที่มีน้อย

๔) ยาเสพติด

ตำบลศรีสมเด็จ เป็นพื้นที่ที่มีปัญหาเกี่ยวกับยาเสพติดอยู่บ้าง แต่ส่วนมากจะเป็นผู้เสพ และผู้ค้ารายย่อย ซึ่งองค์การบริหารส่วนตำบลศรีสมเด็จ ให้ความสำคัญกับการป้องกันและแก้ไขปัญหายาเสพติด ตระหนักถึงโทษภัยของยาเสพติด โดยได้มีการอบรมให้ความรู้แก่เด็ก เยาวชนและประชาชนทั่วไปเกี่ยวกับโทษภัยของยาเสพติด อดหนุนงบประมาณให้แก่ส่วนราชการจังหวัดกาฬสินธุ์และอำเภอสมเด็จ

๕) การสังคมสงเคราะห์

ตำบลศรีสมเด็จ ได้ดำเนินการด้านการสังคมสงเคราะห์ โดยมีการสนับสนุนการพัฒนาคุณภาพชีวิตของผู้สูงอายุ , คนพิการ, ผู้ป่วยติดเชื้ , ผู้ยากไร้ , ผู้ด้อยโอกาสในพื้นที่ โดยการจ่ายเบี้ยยังชีพตามนโยบายของรัฐบาล การประสานงานกับหน่วยงานต่างๆ เพื่อให้ความช่วยเหลือทั้งในด้านการดำรงชีวิต การฝึกอาชีพ การให้ความช่วยเหลือด้านที่อยู่อาศัยและการส่งเสริมการจัดตั้งชมรมผู้สูงอายุ,โรงเรียนผู้สูงวัย , ชมรมคนพิการ เพื่อให้เกิดการรวมกลุ่มเพื่อดำเนินกิจกรรมที่เป็นประโยชน์สำหรับผู้สูงอายุและคนพิการในพื้นที่

๖) การรักษาความปลอดภัยในชีวิตและทรัพย์สิน

๑. สถานีตำรวจ จำนวน - แห่ง
๒. รถดับเพลิง/สถานีดับเพลิง จำนวน ๑ คัน
๓. ศูนย์ อปพร.อบต.ศรีสมเด็จ จำนวน ๑ แห่ง
๔. ป้อมยามจุดตรวจเวรยามรักษาความปลอดภัย ป้องกันยาเสพติด จำนวน ๔ แห่ง
 ๑. ป้อมยามจุดตรวจเวรยามรักษาความปลอดภัยและป้องกันยาเสพติด หมู่ที่ ๓ บ้านโนนสะอาด
 ๒. ป้อมยามจุดตรวจเวรยามรักษาความปลอดภัยและป้องกันยาเสพติด หมู่ที่ ๕ บ้านคำกุง
 ๓. ป้อมยามจุดตรวจเวรยามรักษาความปลอดภัยและป้องกันยาเสพติด หมู่ที่ ๖ บ้านหนองอิดุม
 ๔. ป้อมยามจุดตรวจเวรยามรักษาความปลอดภัยและป้องกันยาเสพติด หมู่ที่ ๗ บ้านหลุบเปลือย

จุดตรวจป้อมยามชั่วคราว จำนวน ๔ แห่ง

๑. จุดตรวจเวรยามรักษาความปลอดภัยและป้องกันยาเสพติด	หมู่ที่ ๑ บ้านหลุบเปลือย
๒. จุดตรวจเวรยามรักษาความปลอดภัยและป้องกันยาเสพติด	หมู่ที่ ๒ บ้านหนองแสง
๓. จุดตรวจเวรยามรักษาความปลอดภัยและป้องกันยาเสพติด	หมู่ที่ ๔ บ้านคำกั้ง
๔. จุดตรวจเวรยามรักษาความปลอดภัยและป้องกันยาเสพติด	หมู่ที่ ๘ บ้านหนองแสง
๕. จุดตรวจเวรยามรักษาความปลอดภัยและป้องกันยาเสพติด	หมู่ที่ ๓ บ้านโนนสะอาด

๕. ระบบบริการพื้นฐาน

๑) การคมนาคมขนส่ง (ทางบก , ทางน้ำ , ทางราง , ฯลฯ)

การคมนาคมติดต่อระหว่างตำบล/อำเภอ/จังหวัด รวมทั้งการคมนาคมระหว่างตำบลและหมู่บ้าน ดังนี้

๕.๑.๑ ถนนลาดยางอบจ.กาฬสินธุ์ บ้านหนองแวง - บ้านคำกั้ง สาย ๒๐๒๓ เชื่อมกับตำบลหนองแวง ระหว่างบ้านคำกั้งหมู่ที่ ๕ หมู่ที่ ๓ บ้านโนนสะอาด ถึงเขตตำบลหนองแวง

๕.๑.๒ ถนนลาดยางอบจ.กาฬสินธุ์ บ้านสี่แยกสมเด็จ-บ้านคำกั้ง สาย ๓๐๗๓ เชื่อมกับตำบลหมู่ม่น ระหว่างหมู่ที่ ๕ บ้านคำกั้งหมู่ที่ ๘ บ้านหนองแสง - หมู่ที่ ๓ บ้านหนองแสง - หมู่ที่ ๓ บ้านโนนสะอาด ถึงเขตเทศบาลตำบลสมเด็จ (เขตสุขาภิบาลเดิม)

๕.๑.๓ ถนนแอสฟัลท์ติก ระหว่างตำบลศรีสมเด็จเชื่อมกับตำบล

สมเด็จสี่แยกบ้านหนองแสง หมู่ที่ ๒ หมู่ที่ ๘ หมู่ที่ ๔ บ้านคำกั้ง ถึงบ้านหนองบัวโดน หมู่ที่ ๑ ตำบลสมเด็จ อำเภอสมเด็จ จังหวัดกาฬสินธุ์ เชื่อมทางหลวงแผ่นดิน หมายเลข ๒๑๓ ปากทางบ้านคำกั้ง

๕.๑.๔ ถนนแอสฟัลท์ติก เชื่อมกับตำบลผาเสวย หมู่ที่ ๑ บ้าน

หลุบเปลือย ถึงหมู่ที่ ๑ บ้านหนองบัว ตำบลผาเสวย อำเภอสมเด็จ จังหวัดกาฬสินธุ์

๕.๑.๕ ถนนลาดยาง (ยางพารา) ตำบลศรีสมเด็จ บ้านคำกั้ง หมู่ที่ ๕ บ้านหนองอุดม หมู่ที่ ๖

โรงเรียนบ้านคำกั้งหนองอุดม เชื่อมกับตำบลหมู่ม่น ถึงบ้านหมู่ม่น หมู่ที่ ๒ ตำบลหมู่ม่น อำเภอสมเด็จ จังหวัดกาฬสินธุ์

๕.๑.๖ ถนนลาดยาง อบต.ศรีสมเด็จ เชื่อมกับตำบลหนองแวง ระหว่างหมู่ที่ ๓ บ้านโนนสะอาด

เส้นกลางบ้านตำบลหนองแวง อำเภอสมเด็จ จังหวัดกาฬสินธุ์

๕.๑.๗ ถนนแอสฟัลท์ติก อบต.ศรีสมเด็จ เชื่อมกับตำบลหมู่ม่น (ลูกรังบดอัด) ระหว่าง หมู่ที่ ๖ บ้านหนองอุดม - หมู่ที่ ๑ บ้านหมู่ม่น ตำบลหมู่ม่น อำเภอสมเด็จ จังหวัดกาฬสินธุ์

๕.๑.๘ ถนนคอนกรีตเสริมเหล็ก อบต.ศรีสมเด็จ เชื่อมกับตำบลหมู่ม่น (ลูกรังบดอัด) ระหว่าง หมู่ที่ ๑ บ้านหลุบเปลือย-ลำห้วยพริก หมู่ที่ ๑ บ้านหมู่ม่น ตำบลหมู่ม่น อำเภอสมเด็จ จังหวัดกาฬสินธุ์

๒) ระบบการไฟฟ้า

ตำบลศรีสมเด็จมีระบบไฟฟ้าในครัวเรือนครบทุกหมู่บ้าน แต่ยังไม่ครบทุกครัวเรือน ไฟฟ้าส่องสว่างสาธารณะตามจุดต่างๆ ภายในหมู่บ้าน ยังไม่เพียงพอกับความต้องการของประชาชน

การใช้ไฟฟ้าเพื่อการเกษตรยังไม่เพียงพอ โดยเฉพาะพื้นที่ที่อยู่ห่างไกลครัวเรือนที่ไม่มีไฟฟ้าใช้ ส่วนมากเป็นครอบครัวขยาย ออกบ้านเลขที่ใหม่มีการพ่วงไฟฟ้า

๓) ระบบการประปา

ตำบลศรีสมเด็จ มีระบบประปาหมู่บ้าน แต่ยังไม่เพียงพอต่อความต้องการของประชาชน และน้ำประปาบางหมู่บ้านยังไม่พอใช้และจะขาดแคลนน้ำอุปโภคบริโภคช่วงฤดูแล้ง อีกทั้งไม่มีแหล่งกักเก็บน้ำไว้ใช้นอกฤดูฝน ซึ่งเป็นปัญหาทำให้ขาดแคลนน้ำสะอาดเพื่อการอุปโภค - บริโภค องค์การบริหารส่วนตำบลศรีสมเด็จ มีดำเนินการประสานงานกับหน่วยงานที่มีหน้าที่เกี่ยวข้องเพื่อก่อสร้างระบบประปาหมู่บ้านเพิ่มเติม เพื่อแก้ปัญหาในเรื่องนี้ ต่อไป

ข้อมูลระบบประปาหมู่บ้าน ในเขตพื้นที่ตำบลศรีสมเด็จ

หมู่ที่ ๑ บ้านหลุบเปลือย มีประปาหมู่บ้าน จำนวน ๒ แห่ง อยู่ในความรับผิดชอบของ อบต.ศรีสมเด็จ
แห่งที่ ๑ ที่ตั้งวัดอินทรสังวร ประปาบาดาลขนาดใหญ่ ความจุ ๓๐ ลูกบาศก์เมตรหรือ ๓๐,๐๐๐ ลิตร
แห่งที่ ๒ ที่ตั้งข้างเข้าหมู่บ้านข้างบึงน้ำมันแก่งออย ขนาดความจุ ๑๐ ลูกบาศก์เมตรหรือ ๑๐,๐๐๐ ลิตร

หมู่ที่ ๒ บ้านหนองแสง มีจำนวน ๒ แห่ง อยู่ในความรับผิดชอบของอบต.ศรีสมเด็จ

แห่งที่ ๑ ที่ตั้งวัดสระทองหนองแสง ประปาขนาดใหญ่ ความจุ ๑๐ ลูกบาศก์เมตรหรือ ๑๐,๐๐๐ ลิตร
แห่งที่ ๒ ที่ตั้งบ้านนางลำพูน พลโคกก่อง บ้านเลขที่ ๔๑ หมู่ที่ ๒ ขนาดความจุ ๑๐ ลูกบาศก์เมตรหรือ ๑๐,๐๐๐ ลิตร (ปัจจุบันชำรุดไม่สามารถใช้งานได้)

หมู่ที่ ๓ บ้านโนนสะอาด มีจำนวน ๒ แห่ง อยู่ในความรับผิดชอบของ อบต.ศรีสมเด็จ

แห่งที่ ๑ ที่ตั้งข้างศาลาประชาคมบ้านโนนสะอาด ประปาขนาดใหญ่ความจุ ๑๕ ลูกบาศก์เมตรหรือ ๑๕,๐๐๐ ลิตร

แห่งที่ ๒ ที่ตั้งวัดสมศรีบูรพา บ้านโนนสะอาด ประปาขนาดใหญ่ความจุ ๑๐ ลูกบาศก์เมตรหรือ ๑๐,๐๐๐ ลิตร

หมู่ที่ ๔ บ้านค้ำกึ่ง มีจำนวน ๒ แห่ง อยู่ในความรับผิดชอบของอบต.ศรีสมเด็จ

แห่งที่ ๑ ที่ตั้งศาลาประชาคมบ้านค้ำกึ่ง ประปาขนาดใหญ่แบบถังแชมเปญความจุ ๑๐ ลูกบาศก์เมตรหรือ ๑๐,๐๐๐ ลิตร

แห่งที่ ๒ ที่ตั้งวัดสมพรศรีมงคล บ้านค้ำกึ่ง ประปาขนาดใหญ่ ๑๕ ลูกบาศก์เมตรหรือ ๑๕,๐๐๐ ลิตร

หมู่ที่ ๕ บ้านค้ำกุง มีจำนวน ๒ แห่ง อยู่ในความรับผิดชอบของคณะกรรมการหมู่บ้านค้ำกุง

แห่งที่ ๑ ที่ตั้งวัดศรีนวลเจริญ บ้านค้ำกุง ประปาขนาดใหญ่ ๑๕ ลูกบาศก์เมตรหรือ ๑๕,๐๐๐ ลิตร

แห่งที่ ๒ ที่ตั้งสุขศาลาบ้านค้ำกุง ประปาขนาดใหญ่ ๑๐ ลูกบาศก์เมตรหรือ ๑๐,๐๐๐ ลิตร

หมู่ที่ ๖ บ้านหนองอีดุม มีจำนวน ๒ แห่ง อยู่ในความรับผิดชอบของอบต.ศรีสมเด็จ

แห่งที่ ๑ ที่ตั้งข้างศาลาประชาคมบ้านหนองอีดุม ประปาขนาดกลาง ๑๐ ลูกบาศก์เมตรหรือ ๑๐,๐๐๐ ลิตร

แห่งที่ ๒ ที่ตั้งข้างร้านค้าประชารัฐบ้านหนองอีดุม ประปาขนาดใหญ่ ๑๕ ลูกบาศก์เมตร ๑๕,๐๐๐ ลิตร

หมู่ที่ ๗ บ้านหลุบเปลือย มีจำนวน ๒ แห่ง อยู่ในความรับผิดชอบของอบต.ศรีสมเด็จ

แห่งที่ ๑ ที่ตั้งศาลาประชาคมบ้านหลุบเปลือย ประปาขนาดใหญ่ ๑๕ ลูกบาศก์เมตรหรือ ๑๕,๐๐๐ ลิตร

แห่งที่ ๒ ที่ตั้งโรงพยาบาลส่งเสริมสุขภาพตำบลบ้านหนองแสง ประปาขนาดใหญ่ ขนาดความจุ ๑๕ ลูกบาศก์เมตรหรือ ๑๕,๐๐๐ ลิตร

หมู่ที่ ๘ บ้านหนองแสง มีจำนวน ๒ แห่ง อยู่ในความรับผิดชอบอบต.ศรีสมเด็จ

แห่งที่ ๑ ที่ตั้งศาลประชาคมบ้านหนองแสง ประปาขนาดใหญ่ ๑๕ ลูกบาศก์เมตรหรือ ๑๕,๐๐๐ ลิตร

แห่งที่ ๒ ที่ตั้งข้างบ้านนางวันดี ภูทองโปง ประปาขนาดใหญ่ ๑๐,๐๐๐ ลูกบาศก์เมตรแบบถังแชมเปญ ๑๐,๐๐๐ ลิตร (ปัจจุบันชำรุดไม่สามารถใช้งานได้)

๔) ระบบโทรศัพท์สาธารณะ

๕.๔.๑ โทรศัพท์สาธารณะ ๘ แห่ง สภาพชำรุด

๕.๔.๒ เครื่องรับวิทยุสื่อสารประจำสำนักงาน จำนวน ๑ เครื่อง และชนิดมือถือ จำนวน ๕ เครื่อง ซึ่งใช้คลื่นความถี่ร่วมข่ายกรมการปกครอง ช่อง ๑๕๖.๔๕๐ mhz. และช่อง ๑๕๕.๙๐ mhz. สำหรับใช้ติดต่อสื่อสารราชการขององค์การบริหารส่วนตำบลศรีสมเด็จกับหน่วยราชการต่างๆที่เกี่ยวข้อง

๕) ไปรษณีย์หรือการสื่อสารหรือการขนส่ง และวัสดุ ครุภัณฑ์

ประชาชนตำบลศรีสมเด็จ ใช้บริการส่ง จดหมาย/พัสดุ ที่ไปรษณีย์อำเภอสมเด็จ รหัสไปรษณีย์ ๔๖๑๕๐ เนื่องจากตำบลศรีสมเด็จ อยู่ใกล้อำเภอสมเด็จ และใช้บริการขนส่งวัสดุ ครุภัณฑ์ ผ่านบริษัทรถบขส.จำกัดหรือรถรวม บขส. ในการส่งสิ่งของไปถึงปลายทาง รวมทั้งใช้บริการส่งพัสดุของบริษัทเอกชนอื่นๆ บริการส่งพัสดุบริษัทเอกชนต่างๆ

๖. ระบบเศรษฐกิจ

๑) การเกษตร

ตำบลศรีสมเด็จมีพื้นที่ที่อุดมสมบูรณ์ในระดับหนึ่ง คือ มีดินที่เหมาะสมสำหรับการเกษตร และมีแหล่งน้ำธรรมชาติที่ประชาชนในพื้นที่ใช้ในการทำการเกษตร มีการทำการเกษตรที่หลากหลาย เช่น ทำนา ทำสวน , ทำไร่อ้อย , ทำไร่มันสำปะหลัง , แดงโม , สวนยางพารา , สวนปาล์ม ฯลฯ เป็นต้น

ข้อมูลทางเกษตรกรรม พื้นที่ทั้งหมดของตำบลศรีสมเด็จ ๓๕ ตารางกิโลเมตร หรือ ๒๑,๘๗๕ ไร่

๑) พื้นที่นา	จำนวน ๖,๙๕๔ ไร่
๒) พื้นที่ทำไร่	จำนวน ๑,๖๙๖ ไร่
๓) พื้นที่ทำสวน	จำนวน ๓๑๓ ไร่
๔) พื้นที่ทำการเกษตรอื่นๆ	จำนวน ๒๙๑ ไร่
๕) พื้นที่ป่าและอื่นๆ	จำนวน ๓,๕๓๐ ไร่

อาชีพเสริม

- การปลูกเห็ดฟางและพืชผัก เกษตรกรในตำบลศรีสมเด็จ จะเพาะปลูกเห็ดฟางเป็นรายได้เสริม ถือว่าเป็นตำบลที่มีการเพาะปลูกเห็ดฟางมากที่สุดในอำเภอสมเด็จ มีผลผลิตมากจนเป็นหนึ่งตำบลหนึ่งผลิตภัณฑ์ดีเด่นประจำอำเภอสมเด็จ รองจากข้าว ส่วนใหญ่เกษตรกรจะเพาะเห็ดหลังฤดูการทำนา โดยอาศัยน้ำจากสระ น้ำบาดาลในไร่นา และห้วย หนอง คลอง บึงนอกจากเห็ดฟางแล้วเกษตรกรยังมีการปลูกพืชผักในไร่นาบางส่วน เช่น ข้าวโพด ถั่วฝักยาว กะหล่ำปลี ผักกาดขาวปลี เขียวปลี กวางตุ้ง และแตงร้าน วัตถุประสงค์เพื่อบริโภคในครัวเรือน

เศรษฐกิจพอเพียงท้องถิ่นด้านเกษตรและแหล่งน้ำ

๑. ข้อมูลพื้นฐานของหมู่บ้านหรือชุมชนประชากรในพื้นที่ตำบลศรีสมเด็จ ประกอบอาชีพ ดังนี้

๑. ร้อยละ ๙๐ ของครัวเรือนทั้งหมด ประกอบอาชีพภาคการเกษตรกรรม เช่นทำนา/ทำไร่/ทำสวน
๒. ร้อยละ ๗ ของครัวเรือนทั้งหมด ประกอบอาชีพรับจ้างทั่วไปและพนักงานบริษัทห้างร้านต่างๆ
๓. ร้อยละ ๓ ของครัวเรือนทั้งหมด ประกอบอาชีพค้าขายและรับราชการ

๒. ข้อมูลด้านการเกษตร

- บ้านหลุบเปลือย หมู่ที่ ๑ มีอาชีพหลัก คือ การทำการเกษตรมีพืชเศรษฐกิจที่สำคัญ คือ ทำนา ปลูกเห็ดฟาง ยางพารา นอกจากนั้นยังมีการทำการเกษตรอย่างอื่น เช่น ทำไร่มันสำปะหลัง , ทำไร่อ้อย เป็นต้น
- บ้านหนองแสง หมู่ที่ ๒ มีการทำการเกษตรที่ผสมผสานแล้วแต่ความเหมาะสมของพื้นที่ เช่น ทำนา ทำไร่มันสำปะหลัง , ทำไร่อ้อย , ยางพารา , ปลูกเห็ดฟาง เป็นต้น
- บ้านโนนสะอาด หมู่ที่ ๓ มีการทำการเกษตรที่ผสมผสานแล้วแต่ความเหมาะสมของพื้นที่ เช่น ทำนา , ทำไร่มันสำปะหลัง , ทำไร่อ้อย , ยางพารา , ปลูกเห็ดฟาง เป็นต้น
- บ้านคำกั้ง หมู่ที่ ๔ มีการทำการเกษตร คือ ทำนา , ทำไร่มันสำปะหลัง , ทำไร่อ้อย , ยางพารา ปลูกเห็ดฟาง เป็นส่วนใหญ่ หลังฤดูเก็บเกี่ยว มีการทำการเกษตรเพิ่มเติม คือ ปลูกแตงโม , ข้าวโพด เป็นต้น
- บ้านคำกุง หมู่ที่ ๕ มีการทำนา , ทำไร่มันสำปะหลัง , ทำไร่อ้อย , ยางพารา , ปลูกเห็ดฟาง เป็นหลัก นอกจากนี้บางครอบครัวก็มีการปลูกข้าวโพด เป็นต้น

- บ้านหนองอิดุม หมู่ที่ ๖ มีการทำการเกษตรที่ผสมผสานแล้วแต่ความเหมาะสมของพื้นที่ เช่น ทำนา , ทำไร่มันสำปะหลัง , ทำไร่อ้อย , ยางพารา , แดงโม , ข้าวโพด , เห็ดฟาง เป็นต้น
- บ้านหลุมเปลือย หมู่ที่ ๗ มีการมีการทำนาเป็นหลัก นอกจากการทำนาแล้วยังมีการทำการเกษตรอย่างอื่น เช่นปลูกแดงโม , ปลูกอ้อย , มันสำปะหลัง , ยางพารา , ปลูกเห็ดฟาง เป็นต้น
- บ้านหนองแสง หมู่ที่ ๘ มีการทำการเกษตรที่ผสมผสานแล้วแต่ความเหมาะสมของพื้นที่ เช่น ทำนา ทำไร่ มันสำปะหลัง , ทำไร่อ้อย , ยางพารา , ข้าวโพด , ปลูกเห็ดฟาง เป็นต้น

๓. ข้อมูลด้านแหล่งน้ำเพื่อการอุปโภคและบริโภค (น้ำใช้/น้ำดื่ม)

ประปาที่อยู่ในความรับผิดชอบของอบต.ศรีสมเด็จ จำนวน ๑๒ แห่ง

ประปาหมู่บ้าน หมู่ที่ ๑ จำนวน ๒ แห่ง

ประปาหมู่บ้าน หมู่ที่ ๒ จำนวน ๒ แห่ง

ประปาหมู่บ้าน หมู่ที่ ๖ จำนวน ๒ แห่ง

ประปาหมู่บ้าน หมู่ที่ ๗ จำนวน ๒ แห่ง

ประปาหมู่บ้าน หมู่ที่ ๘ จำนวน ๒ แห่ง

ประปาหมู่บ้าน หมู่ที่ ๔ จำนวน ๒ แห่ง

ประปาที่อยู่ในความรับผิดชอบของหมู่บ้าน จำนวน ๔ แห่ง

ประปาหมู่บ้าน หมู่ที่ ๓ จำนวน ๒ แห่ง

ประปาหมู่บ้าน หมู่ที่ ๕ จำนวน ๒ แห่ง

๒) การประมง

ตำบลศรีสมเด็จ อยู่นอกเขตชลประทาน การทำประมงจึงมีน้อย ส่วนมากจะทำการเลี้ยงปลาตามสระในไร่นา หรือบ่อซีเมนต์

๓) การปศุสัตว์

ตำบลศรีสมเด็จ มีการเลี้ยงโค กระบือ ซึ่งสืบทอดกันมาแต่ปัจจุบันเริ่มมีการเลี้ยงโคกระบือเพื่อการพาณิชย์มากขึ้น ไม่ใช่เลี้ยงเพื่อใช้แรงงานเหมือนในอดีต นอกจากนี้ในพื้นที่ตำบลยังมีการเลี้ยงสัตว์เพื่อไว้บริโภคในครัวเรือน เช่น การเลี้ยงโคเนื้อ เลี้ยงกระบือ เลี้ยงไก่พื้นเมือง เลี้ยงไก่ไข่, กบ, ปลาชนิดต่างๆ โดยมีวัตถุประสงค์ในการเลี้ยง เพื่อจำหน่ายและบริโภคในครัวเรือน ส่วนใหญ่จะเลี้ยงตามธรรมชาติ คือเลี้ยงตามที่สาธารณะ หัวไร่ปลายนา ปัจจุบันเกษตรกรมีการตื่นตัวในการเลี้ยงโคกันมาก เนื่องจากราคาสูง โคที่เกษตรกรเลี้ยง เป็นโคเนื้อลูกผสม พันธุ์อเมริกัน บรามัน ซาโลเล่ และโคพันธุ์พื้นเมือง ผลพลอยได้จากการเลี้ยงสัตว์ก็คือปุ๋ยคอกจากมูลสัตว์ ส่วนไก่และเป็ดจะเลี้ยงควบคู่กัน ไก่ที่เลี้ยงเป็นไก่พื้นเมือง ส่วนเป็ดที่เลี้ยงเป็นเป็ดเทศ

สิทธิในการทำกิน เกษตรกรตำบลศรีสมเด็จ มีพื้นที่ทำกินเป็นของตนเองมีเพียงส่วนน้อยที่ทำกินจะต้องเช่าผู้อื่น

เครื่องจักรกลการเกษตร ครัวเรือนที่มีควายเหล็กหรือรถไถนาเดินตาม เป็นของตนเอง ๖๙๙ ครัวเรือน และมีเครื่องสูบน้ำ ๑๐๘ ครัวเรือน เป็นต้น

๔) การบริการ ในพื้นที่ตำบลศรีสมเด็จ - แห่ง

๕) การท่องเที่ยว ตำบลศรีสมเด็จ ไม่มีแหล่งท่องเที่ยวตามธรรมชาติ เนื่องจากพื้นที่ส่วนใหญ่เป็นที่ราบลุ่ม จึงเหมาะแก่การทำการเกษตร

๖) อุตสาหกรรม ตำบลศรีสมเด็จ มีหน่วยธุรกิจในเขตองค์การบริหารส่วนตำบลศรีสมเด็จ

๑. ปิมน้ำมันขนาดเล็ก	๑	แห่ง
๒. โรงสีข้าวขนาดเล็ก	๑๖	แห่ง
๓. อุตสาหกรรมในครัวเรือน	-	แห่ง
๔. โรงปูนผสมเสร็จ	๑	แห่ง
๕. ลานมัน จำนวน	๔	แห่ง

(๕.๑) ลานมันเขียวฮ้อวัด

(๕.๒) ลานมันง่วนเชียง

(๕.๓) ลานมันพัฒนา

(๕.๔) ลานมันลิ้มไทยเฮง

๖. โรงไขกระดูก	๑	แห่ง
๗. อุ้ช่อมรณยนต์	๑	แห่ง
๘. โรงแรม/รีสอร์ต/ห้องพัก	-	แห่ง
๙. โรงน้ำดื่ม	๔	แห่ง

บ้านหลุบเปลือย หมู่ที่ ๑ จำนวน ๑ แห่ง

บ้านหนองแสง หมู่ที่ ๒ จำนวน ๑ แห่ง

บ้านคำกั้ง หมู่ที่ ๔ จำนวน ๒ แห่ง

๑๐. โรงไม้แปรรูปขนาดกลาง ๑ แห่ง

๗) การพาณิชย์และกลุ่มอาชีพ การพาณิชย์ในตำบลศรีสมเด็จ ส่วนใหญ่จะเป็นร้านขายของชำและร้านซ่อม ซึ่งมีขนาดไม่ใหญ่มาก ในส่วนของกลุ่มอาชีพประชาชนในพื้นที่ได้มีการรวมกลุ่มกันหลายกลุ่ม เช่น กลุ่มทอผ้ากลุ่มเลี้ยงไก่ , กลุ่มจักสาน เป็นต้น

๘) แรงงาน อัตราค่าแรงขั้นต่ำจังหวัดกาฬสินธุ์ วันละ ๓๗๓ บาท/วัน การจ้างแรงงานจะจ้างกันระหว่างในหมู่บ้านเดียวกัน หรือหมู่บ้านอื่นที่อยู่ใกล้เคียง และมีแรงงานออกไปทำงานนอกเขตพื้นที่ เช่น ต่างอำเภอ ต่างจังหวัด และเขตกรุงเทพฯ แต่เป็นลักษณะการไปชั่วคราว ด้านแรงงานส่วนมากจะเป็นแรงงานในพื้นที่ เมื่อหมดฤดูการทำนาแรงงานในพื้นที่จะเข้าไปทำงานที่กรุงเทพฯ หรือหัวเมืองใหญ่ โดยจะมีการจ้างงานในการเก็บเกี่ยวผลผลิตด้านการเกษตร เช่น ดำนา , เกี่ยวข้าว , ตัดอ้อย , กรีดยางพารา ฯลฯ

๗. ศาสนา ประเพณี วัฒนธรรม

๑) การนับถือศาสนา

ประชากรส่วนใหญ่ในตำบลนับถือศาสนาพุทธ

องค์กรทางศาสนา และวัด ๗ แห่ง ดังนี้

๑. วัดอินทรสักร	ตั้งอยู่ในเขตหมู่ที่ ๑	บ้านหลุบเปลือย
๒. วัดสระทองหนองแสง	ตั้งอยู่ในเขตหมู่ที่ ๒	บ้านหนองแสง
๓. วัดสมศรีบูรพา	ตั้งอยู่ในเขตหมู่ที่ ๓	บ้านโนนสะอาด
๔. วัดสมพรศรีมงคล	ตั้งอยู่ในเขตหมู่ที่ ๔	บ้านคำกั้ง
๕. วัดศรีนวลเจริญ	ตั้งอยู่ในเขตหมู่ที่ ๕	บ้านคำกุง
๖. วัดท่าสามัคคี	ตั้งอยู่ในเขตหมู่ที่ ๖	บ้านหนองอิตุ้ม
๗. วัดป่าแสงอรุณเทพนิมิต	ตั้งอยู่ในเขตหมู่ที่ ๒	บ้านหนองแสง

มัสยิด - แห่ง

ดอนเจ้าปู่ ๔ แห่ง

โบสถ์คริสต์จักรบ้านหนองแสง ๑ แห่ง

๒) ประเพณีและงานประจำปี

ตำบลศรีสมเด็จได้ให้ความสำคัญในการสืบสานประเพณี และวัฒนธรรมท้องถิ่น โดยมีการจัดงาน ประเพณีและงานประจำปีที่สำคัญ ดังนี้

- เดือนอ้ายประเพณีบุญเข้ากรรม
- เดือนยี่ประเพณีบุญคุณลาน
- เดือนสามประเพณีบุญข้าวจี่และบุญมาฆบูชา
- เดือนสี่ประเพณีบุญผะเหวด
- เดือนห้าประเพณีบุญสงกรานต์
- เดือนหกประเพณีบุญบั้งไฟและบุญวันวิสาขบูชา
- เดือนเจ็ดประเพณีบุญซำฮะ
- เดือนแปดประเพณีบุญเข้าพรรษา
- เดือนเก้าประเพณีบุญข้าวประดับดิน
- เดือนสิบประเพณีบุญเข้าสาก
- เดือนสิบเอ็ดประเพณีบุญออกพรรษา
- เดือนสิบสองประเพณีบุญกฐิน

๓) ภูมิปัญญาท้องถิ่น ภาษาถิ่น

ตำบลศรีสมเด็จ มีประชากรหลายเชื้อชาติ หลายเผ่าพันธุ์ อาศัยอยู่รวมกัน เช่น ลาว ภูไท ส่วย ฯลฯ ทำให้มีภาษาถิ่นที่หลากหลาย เช่น ลาว ภูไท เป็นต้น นอกจากนี้ยังมีการสืบทอดภูมิปัญญาท้องถิ่นของแต่ละเผ่าพันธุ์เอาไว้ เช่น การจักสานเครื่องมือ เครื่องใช้ในครัวเรือน, การทอผ้าเพื่อใช้ในชีวิตประจำวัน รวมทั้งการรักษาและสืบทอดประเพณีและวัฒนธรรมของแต่ละเผ่าพันธุ์ให้คงอยู่สืบไป

๔) OTOP สินค้าพื้นเมืองและของที่ระลึก

ตำบลศรีสมเด็จ มีการสืบทอดด้านภูมิปัญญาท้องถิ่น เช่น การจักสานเครื่องมือ เครื่องใช้, การทอผ้ามัดหมี่, การทอผ้าไหม, การปักเสื่อด้วยมือ, การทอเสื่อกก ฯลฯ ทำให้มีการนำสิ่งของเหล่านี้ไปจัดแสดงและจำหน่ายเป็นสินค้าพื้นเมืองของตำบลได้เป็นอย่างดี

๘. ทรัพยากรธรรมชาติ

๑) แหล่งน้ำ

แหล่งน้ำธรรมชาติ หลายแห่ง ซึ่งมีน้ำขังตลอดปี แต่ในฤดูแล้งปริมาณน้ำไม่เพียงพอในการทำเกษตรปลูกพืช หรือทำการเกษตรอื่นๆ ซึ่งยังขาดการพัฒนา ช่วงฤดูแล้งไม่สามารถกักเก็บน้ำได้ แหล่งน้ำที่สำคัญมีดังนี้

๑. **หนองเทา** เป็นหนองน้ำสาธารณะประโยชน์อยู่ทางทิศเหนือของบ้านหลุบเปลือย หมู่ที่ ๑ ใช้สำหรับการเลี้ยงสัตว์แต่ในฤดูแล้งมีปริมาณน้ำน้อย

๒. **หนองกุดอีคูณ** เป็นหนองน้ำสาธารณะประโยชน์อยู่ทางทิศตะวันตกของบ้านหลุบเปลือย หมู่ที่ ๑ ใช้สำหรับการเกษตร และเลี้ยงสัตว์

๓. **หนองกุดแสง** เป็นหนองน้ำสาธารณะประโยชน์ ของบ้านหลุบเปลือย หมู่ที่ ๑ ใช้สำหรับการเกษตร และเลี้ยงสัตว์

๔. **หนองเต่า** เป็นหนองน้ำสาธารณะประโยชน์ บ้านหนองแสง หมู่ที่ ๒ , ๗ , ๘ ใช้สำหรับการเกษตร และเลี้ยงสัตว์

๕. **หนองแสง** เป็นหนองน้ำสาธารณะประโยชน์ตั้งอยู่ที่วัดสระทองหนองแสง อยู่ทางทิศตะวันออกของบ้านหนองแสง หมู่ที่ ๒ , ๗ , ๘ ใช้สำหรับการเกษตร และเลี้ยงสัตว์

๖. **หนองยายไซ** เป็นหนองน้ำสาธารณะประโยชน์ ของบ้านโนนสะอาด หมู่ที่ ๓ ใช้สำหรับการเกษตรและเลี้ยงสัตว์
๗. **หนองร่องคำหิน** เป็นหนองสาธารณะประโยชน์ของบ้านคำกุงหมู่ที่ ๕ ใช้สำหรับการเกษตรและเลี้ยงสัตว์
๘. **หนองร่องคำกุง** เป็นหนองสาธารณะประโยชน์ของบ้านคำกุง หมู่ที่ ๕ ใช้สำหรับการเกษตรและเลี้ยงสัตว์
๙. **หนองกุดทางหลวง** เป็นหนองสาธารณะประโยชน์ ของบ้านคำกุง หมู่ที่ ๕ ใช้สำหรับการเกษตรและเลี้ยงสัตว์
๑๐. **หนองอิดุม** เป็นหนองน้ำขนาดใหญ่ ของบ้านหนองอิดุม หมู่ที่ ๖ ใช้สำหรับการเกษตร และเลี้ยงสัตว์
๑๑. **หนองแขง** เป็นหนองสาธารณะประโยชน์ของบ้านหนองอิดุม หมู่ที่ ๖ ใช้สำหรับการเกษตรและเลี้ยงสัตว์
๑๒. **หนองคูคำ** เป็นหนองน้ำสาธารณะประโยชน์ ของบ้านหนองอิดุม หมู่ที่ ๖ ใช้สำหรับการเลี้ยงปลาของหมู่บ้าน
๑๓. **หนองหลุบเปลือย (หน้าที่ทำการ อบต.ศรีสมเด็จ)** เป็นหนองน้ำสาธารณะประโยชน์ ของพื้นที่บ้านหลุบเปลือย หมู่ที่ ๗ ใช้สำหรับการเกษตรและเลี้ยงสัตว์ และสำหรับการเลี้ยงปลาของหมู่บ้าน
๑๔. **ร่องน้ำหนองบัว** ไหลผ่านบ้านหลุบเปลือย หมู่ที่ ๑ ใช้สำหรับการเกษตรและเลี้ยงสัตว์
๑๕. **ร่องน้ำหมัดวง** ไหลผ่านหมู่ที่ ๗ หมู่ที่ ๓ และหมู่ที่ ๕ ใช้สำหรับการเกษตรและเลี้ยงสัตว์ นอกจากนี้ยังมีลำห้วยไหลผ่านในตำบลที่ใช้ประโยชน์ได้เฉพาะในฤดูฝน ได้แก่
๑๖. **ลำห้วยพริก** ไหลผ่าน หมู่ที่ ๑ , ๘ , ๖ , ๕ เป็นเส้นแบ่งเขตระหว่างตำบลศรีสมเด็จ และตำบลหม่ม่น
๑๗. **ลำห้วยพฤษชัย** ไหลผ่านบ้านคำกั้ง หมู่ที่ ๔ ชาวบ้านทำท่อนกั้นน้ำเพื่อป้องกันน้ำท่วมในฤดูฝนเรียกว่าท่อนบ่ห้วยไผ่ และไหลผ่าน บ้านโนนสะอาด หมู่ที่ ๓ และ บ้านคำกุง หมู่ที่ ๕ ออกไปทางตำบลหม่ม่น
๑๘. **ลำห้วยกุดสา** ไหลแยกจาก ลำห้วยพฤษชัย ลงทางทิศใต้ของบ้านโนนสะอาด หมู่ที่ ๓
๑๙. **ลำห้วยกุดฮู** ไหลแยกจาก ลำห้วยพฤษชัย ลงทางทิศตะวันออกของ บ้านโนนสะอาด หมู่ที่ ๓ ฤดูแล้ง ใช้น้ำเพื่อการเพาะปลูก ได้บ้างเฉพาะในต้นฤดูฝนเท่านั้น
๒๐. **ลำห้วยกลอย** ไหลผ่าน บ้านคำกุง หมู่ที่ ๕
๒๑. **ลำห้วยบง** แบ่งออกเป็น ๒ ช่วง คือ ลำห้วยบงตอนบน จะไหลผ่านบ้านโนนสะอาด หมู่ที่ ๓ และลำห้วยบงตอนล่าง จะไหลผ่านบ้านคำกุง หมู่ที่ ๕

แหล่งน้ำที่สร้างขึ้น

๑. ฝ่าย ๑๙ แห่ง (ม.๑ , ม.๒ , ม.๓ , ม.๔ , ม.๕ , ม.๖ , ม.๗ , ม.๘)
๒. บ่อน้ำตื้น มีเกือบทุกหลังคาเรือน
๓. บ่อโยกสาธารณะ ๑๐ แห่ง
๔. บ่อบาดาลเพื่อการเกษตร ๔๙ บ่อ
 - หมู่ที่ ๑ จำนวน ๑๐ บ่อ
 - หมู่ที่ ๒ จำนวน ๑๐ บ่อ
 - หมู่ที่ ๔ จำนวน ๙ บ่อ
 - หมู่ที่ ๗ จำนวน ๑๐ บ่อ
 - หมู่ที่ ๘ จำนวน ๑๐ บ่อ

สระน้ำสาธารณะอื่นๆ เป็นแหล่งน้ำที่สร้างขึ้นเพื่อประโยชน์สาธารณะ แต่ยังคงขาดการปรับปรุงพัฒนาทำให้ในช่วงฤดูแล้งไม่สามารถกักเก็บน้ำได้ มีดังนี้

๑ **สระน้ำวัดอินทรวงศ์วร** หมู่ที่ ๑ บ้านหลุบเปลือย เป็นแหล่งน้ำเพื่อการอุปโภคภายในวัด รวมถึงประชาชนบริเวณรอบวัด เป็นสระน้ำบ่อเลี้ยงปลาสาธารณะขนาดใหญ่ ที่เป็นแหล่งอาหารให้กับประชาชน ปัจจุบันอยู่ในสภาพตื้นเขินกักเก็บน้ำได้น้อย

๒ **สระน้ำวัดสระทองหนองแสง** หมู่ที่ ๒ บ้านหนองแสง เป็นแหล่งน้ำเพื่อการอุปโภคภายในวัด รวมถึงประชาชนบริเวณรอบวัด เป็นสระน้ำบ่อเลี้ยงปลาสาธารณะขนาดใหญ่ ที่เป็นแหล่งอาหารให้กับประชาชน ปัจจุบันอยู่ในสภาพตื้นเขินกักเก็บน้ำได้น้อย

๓ **สระน้ำวัดป่าแสงอรุณเทพนิมิตวนาราม** หมู่ที่ ๒ บ้านหนองแสง เป็นแหล่งน้ำเพื่อการอุปโภคภายในวัด รวมถึงประชาชนบริเวณรอบวัด เป็นสระน้ำบ่อเลี้ยงปลาสาธารณะขนาดใหญ่ ที่เป็นแหล่งอาหารให้กับประชาชน ปัจจุบันอยู่ในสภาพตื้นเขินกักเก็บน้ำได้น้อย สระน้ำเพื่อการเกษตร ของกรมพัฒนาที่ดิน ชุดสระน้ำในไร่นาของเกษตรกรมีกระจายอยู่เกือบทุกหมู่บ้าน ซึ่งเป็นประโยชน์ในการ ปลูกพืช เลี้ยงสัตว์ เพาะเห็ดฟางของเกษตรกร

๒) ป่าไม้

ตำบลศรีสมเด็จ ไม่มีป่าไม้ เหลือก็แต่เพียงไม้ตามหัวไร่ปลายนาที่เกษตรกรรักษาไว้เพื่อใช้ประโยชน์ เนื่องจากพื้นที่ส่วนใหญ่เป็นที่ราบลุ่มจึงเหมาะแก่การทำเกษตร

๓) ภูเขา -

๔) ทรัพยากรธรรมชาติที่สำคัญขององค์กรปกครองส่วนท้องถิ่น

๙. ข้อมูลอื่นๆ

๑) มวลชนจัดตั้ง

๑. กลุ่มอาชีพเกษตรกร กลุ่มเกษตรกร มี ๑ กลุ่ม คือกลุ่มเกษตรกรทำนาตำบลศรีสมเด็จ ตั้งอยู่บ้านหนองจืดุม หมู่ที่ ๖ มีสมาชิกจำนวน ๑๒๓ คน

๒. กลุ่มแม่บ้านเกษตรกร มี ๒ กลุ่ม คือ

(๑) กลุ่มแม่บ้านเกษตรกรหนองจืดุม หมู่ที่ ๖ กิจกรรมหลักของกลุ่ม คือ ถักฝ้ายทอลายมือประยุกต์ต่าง ๆ มีสมาชิกจำนวน ๔๑ คน

(๒) กลุ่มแม่บ้านศรีสมเด็จ หมู่ที่ ๑ , ๒ , ๗ , ๘ กิจกรรมหลักคือ ทอผ้าพื้นเมืองชนิดต่างๆ เช่น ผ้ามัดหมี่ ผ้าขาวม้า ผ้าสีพื้น มีสมาชิกจำนวน ๔๐ คน

๓. กลุ่มเยาวชนเกษตร มี ๑ กลุ่ม กิจกรรมคือ แปรรูปอาหารจากกล้วย เลี้ยงปลาในบ่อพลาสติกเลี้ยงไก่พื้นเมือง มีสมาชิกจำนวน ๒๐ คน

๔. กลุ่มกิจกรรม มี ๔ กลุ่ม คือ

๑) กลุ่มผู้ผลิตพันธุ์ข้าวชุมชน กิจกรรมคือผลิตเมล็ดพันธุ์ข้าว กข.๖ เพื่อกระจายให้เกษตรกรในชุมชนใกล้เคียง มีสมาชิกจำนวน ๓๓ รายกลุ่มนี้มีสถานที่อยู่ หมู่ที่ ๓

๒) กลุ่มผู้เพาะเห็ดฟาง กิจกรรมหลักคือเพาะเห็ดฟางจากกากมันสำปะหลัง มีสมาชิกจำนวน ๑๖๐ คนมีทุกหมู่บ้าน หมู่ที่ ๑ - ๘

๓) กลุ่มปุ๋ยหมักชีวภาพ กิจกรรมหลักคือผลิตปุ๋ยหมักชีวภาพจำหน่ายให้กับสมาชิกในราคาถูก เพื่อลดต้นทุนการผลิตกลุ่มมีการจัดตั้งอยู่ ๓ หมู่บ้าน คือ หมู่ที่ ๑ , ๒ , ๕

๔) กลุ่มออมทรัพย์ “กองทุนสวัสดิการชุมชน” สถานที่ทำการ ณ องค์การบริหารส่วนตำบลศรีสมเด็จ (ส่วนสวัสดิการ) กิจกรรมหลัก คือ ออมทรัพย์ เพื่อเป็นกองทุนสนับสนุนส่งเสริมอาชีพและการศึกษาภายในชุมชนและเพิ่มคุณค่าให้กับเงินในการพัฒนาคนให้มีคุณธรรมจริยธรรมครบวงจรชีวิต มีสมาชิก ๑,๓๑๗ คน

ศักยภาพของชุมชนและพื้นที่

(๑) การรวมกลุ่มของประชาชน

จำนวนกลุ่มประเภท	๓๔	กลุ่มแยกประเภทกลุ่ม	
- กลุ่มอาชีพทั่วไป		๑๐	กลุ่ม
- กลุ่มอาชีพสตรี		๘	กลุ่ม
- กลุ่มอาชีพเยาวชน		๘	กลุ่ม
- กลุ่มออมทรัพย์เพื่อการผลิต		๘	กลุ่ม
- กลุ่มกองทุนหมู่บ้าน		๘	กลุ่ม
- กลุ่มปลูกหญ้า		๑	กลุ่ม

๒) องค์กรอาสาสมัครและการฝึกอบรมอาชีพ

- ลูกเสือชาวบ้าน	๕ รุ่น	๔๙๙	คน
- ไทยอาสาป้องกันชาติ	- รุ่น	-	คน
- กองหนุนเพื่อความมั่นคงของชาติ	- รุ่น	-	คน
- สตรีสหกรณ์	๓ รุ่น	๑๕๐	คน
- อปพร.	๒ รุ่น	๑๐๕	คน
- เยาวชน	๒ รุ่น	๘๐	คน
- อสม.	๑ รุ่น	๖๙	คน
- ตัดผมชาย , หญิง	๑ รุ่น	๔๐	คน
- เดินสายไฟฟ้า	๑ รุ่น	๔๐	คน

๓) ภูมิปัญญาท้องถิ่น

จากการระดมความคิดวิเคราะห์พื้นที่และปัญหาร่วมกันของแต่ละหมู่บ้าน เกษตรกรมีการตื่นตัวมากในการที่จะปรับปรุงบำรุงดินและคิดหาวิธีลดต้นทุนการผลิต ตลอดจนการใช้สารสมุนไพรกำจัดโรคแมลง การใช้น้ำสกัดชีวภาพ ในการเพิ่มผลผลิตเห็ดฟาง และกำจัดกลิ่นเหม็นในคอกสัตว์ เป็นการรักษาสภาพแวดล้อมไปพร้อมกัน เช่นการเพาะปลูกเห็ดฟางเพื่อเพิ่มปุ๋ยแก่ดิน การทำน้ำหมักชีวภาพเพื่อใช้รดคอกเห็ดให้เกิดดอกมากและน้ำหนกดี การทำปุ๋ยหมักชีวภาพเพื่อใช้ควบคู่กับปุ๋ยเคมี โดยลดการใช้ปุ๋ยเคมีลง

๔) สถานที่ราชการในเขตองค์การบริหารส่วนตำบลศรีสมเด็จ

๙.๔.๑ องค์การบริหารส่วนตำบลศรีสมเด็จ ตั้งอยู่ในพื้นที่หมู่ที่ ๗ ภายใต้การกำกับดูแลของ นายอำเภอ/จังหวัด/กระทรวงมหาดไทย

๙.๔.๒ โรงพยาบาลส่งเสริมสุขภาพตำบลบ้านหนองแสง ตั้งอยู่ในพื้นที่หมู่ที่ ๗ สังกัดกระทรวงสาธารณสุข

๙.๔.๓ โรงเรียนหนองแสงวิทยาเสริม ตั้งอยู่ในพื้นที่ หมู่ที่ ๒ สังกัดกระทรวงศึกษาธิการ

๙.๔.๔ โรงเรียนบ้านคำกุง-หนองอิดุม ตั้งอยู่ในพื้นที่ หมู่ที่ ๕ สังกัดกระทรวงศึกษาธิการ

๙.๔.๕ โรงเรียนบ้านโนนสะอาด ตั้งอยู่ในพื้นที่ หมู่ที่ ๓ สังกัดกระทรวงศึกษาธิการ

๕) ศักยภาพภายในตำบลศรีสมเด็จ

๑. ศักยภาพขององค์การบริหารส่วนตำบลศรีสมเด็จ

ข้าราชการส่วนท้องถิ่นสามัญ/ครู	จำนวน	๒๑	คน
พนักงานจ้างตามภารกิจ	จำนวน	๑๒	คน
พนักงานจ้างทั่วไป	จำนวน	๖	คน
จ้างเหมาบริการ	จำนวน	๒๕	คน
รวม	จำนวน	๖๔	คน

จำแนกดังนี้

ที่	เลขที่ตำแหน่ง	ชื่อตำแหน่ง	ว่าง/ไม่ว่าง	จำนวน	หมายเหตุ
๑	๐๓-๓-๐๐-๑๑๐๑-๐๐๑	นักบริหารงาน อบต. (ปลัดอบต.)	ไม่ว่าง	๑ อัตรา	นายอดิเทพ วรรณรัฐ
ส่วนราชการ สำนักงานปลัดมีกรอบตำแหน่ง ดังนี้					
๒	๐๓-๓-๐๑-๒๑๐๒-๐๐๑	นักบริหารงานทั่วไป (หัวหน้าสำนักงานปลัด อบต.)	ไม่ว่าง	๑ อัตรา	นางสุปรียา แก้วสะอาด
๓	๐๓-๓-๐๑-๓๑๐๒-๐๐๑	หัวหน้าฝ่ายฝ่ายบริหารงานทั่วไป , (รักษาการในตำแหน่งผู้อำนวยการกอง สาธารณสุขและสิ่งแวดล้อม)	ไม่ว่าง	๑ อัตรา	นางสาวนันทิตา คุณเลิศ
๔	๐๓-๓-๐๑-๓๑๐๑-๐๐๑	นักทรัพยากรบุคคล (ปก.-ชก.)	ไม่ว่าง	๑ อัตรา	นางทิพย์สุดา พันธุ์ดี
๕	๐๓-๓-๐๑-๓๑๐๓-๐๐๑	นักวิเคราะห์นโยบายและแผน (ปก.-ชก.)	ไม่ว่าง	๑ อัตรา	นายคุณซ์ ดลกุล
๖	๐๓-๓๐๑-๓๑๐๔-๐๐๑	นักวิชาการเกษตร (ชก.)	ไม่ว่าง	๑ อัตรา	นายนิธินัย บุตรศรีรักษ์
๗	๐๓-๓-๐๑-๔๑๐๑-๐๐๑	เจ้าพนักงานธุรการ (ปง.-ชง.)	ไม่ว่าง	๑ อัตรา	ส.อ.กิตติ โคตะวินนธ์
พนักงานจ้างตามภารกิจ					
๗	-	ผู้ช่วยนักทรัพยากรบุคคล	ไม่ว่าง	๑ อัตรา	นส.ฤทัยรัตน์ จันทะบุตร
๘	-	ผู้ช่วยนักวิชาการเกษตร	ไม่ว่าง	๑ อัตรา	นายพลรัตน์ ชินบุตร
๙	-	คนครัว	ไม่ว่าง	๑ อัตรา	นางสาวอ้อมใจ สาระหงษ์
๑๐	-	นักการภารโรง	ไม่ว่าง	๑ อัตรา	นางสุนทร ปรีจำรัส
๑๑	-	พนักงานขับรถ	ไม่ว่าง	๑ อัตรา	นายสุดใจ คำอุ่น
พนักงานจ้างทั่วไป					
๑๒	-	คนงานทั่วไปขับรถดับเพลิง	ไม่ว่าง	๑ อัตรา	นายคำล่า นามมันทะ
๑๓	-	พนักงานจ้างทั่วไป (ช่วยงานกองคลัง)	ไม่ว่าง	๑ อัตรา	นส.ทาริกา โคตะวินนธ์
ส่วนราชการกองคลัง มีกรอบอัตราตำแหน่ง ดังนี้					
๑๔	๐๓-๓-๐๔-๒๑๐๒-๐๐๑	นักบริหารงานคลัง (ผอ.กองคลัง)	ไม่ว่าง	๑ อัตรา	นางลัดดาวัลย์ บุตรวัง
๑๕	๐๓-๓-๐๔-๓๑๐๑-๐๐๑	นักวิชาการเงินและบัญชี (ชก.)	ไม่ว่าง	๑ อัตรา	นส.ฉวีวรรณ ราชรองชัย
๑๖	๐๓-๓-๐๔-๔๑๐๓-๐๐๑	เจ้าพนักงานพัสดุ (ปง.)	ไม่ว่าง	๑ อัตรา	นายอภิสิทธิ์ นันทสมบัติ
๑๗	๐๓-๓-๐๔-๔๑๐๔-๐๐๑	เจ้าพนักงานจัดเก็บรายได้ (ปง./ชง.)	ไม่ว่าง	๑ อัตรา	นางสาวราตรี นันทะเขต
พนักงานจ้างตามภารกิจ					
๑๘	-	ผู้ช่วยเจ้าพนักงานการเงินและบัญชี	ไม่ว่าง	๑ อัตรา	นายจักรินทร์ การร้อย
ส่วนราชการ กองช่าง มีกรอบตำแหน่ง ดังนี้					
๑๙	๐๓-๓-๐๕-๒๑๐๓-๐๐๑	นักบริหารงานคลัง (ผอ.กองช่าง)	ไม่ว่าง	๑ อัตรา	นายอภิชาติ รัตน์วิเศษ
๒๐	๐๓-๓-๐๕-๔๑๐๑-๐๐๒	เจ้าพนักงานธุรการ (ปง.)	ไม่ว่าง	๑ อัตรา	นางณิชนันท์ วงเจริญพิกุลจิต
๒๑	๐๓-๓-๐๕-๔๗๐๖-๐๐๑	นายช่างไฟฟ้า	ไม่ว่าง	๑ อัตรา	นายประพันธ์ จันทวิสา
พนักงานจ้างตามภารกิจ					
๒๑	-	ผู้ช่วยนายช่างเขียนแบบ	ไม่ว่าง	๑ อัตรา	นส.สุพรรณรัตน์ แทนจันทร์
๒๒	-	ผู้ช่วยช่างไฟฟ้า	ไม่ว่าง	๑ อัตรา	นายศัพทพัทธ์ มีสาระพันธ์
พนักงานจ้างทั่วไป					
๒๓	-	จตมาตรวัดน้ำ	ไม่ว่าง	๑ อัตรา	นายสมศักดิ์ พิกุลดก
๒๔	-	จตมาตรวัดน้ำ	ไม่ว่าง	๑ อัตรา	นายอนุชา นาคาทอง

ที่	เลขที่ตำแหน่ง	ชื่อตำแหน่ง	ว่าง/ไม่ว่าง	จำนวน	หมายเหตุ
ส่วนราชการ กองสาธารณสุข มีกรอบตำแหน่ง ดังนี้					
๒๕	๐๓-๓-๐๖-๒๑๐๔-๐๐๑	หัวหน้าฝ่ายบริหารงานทั่วไป , (รักษาการในตำแหน่งผู้อำนวยการกอง สาธารณสุขและสิ่งแวดล้อม)	ว่าง	๑ อัตรา	นางสาวนันทิดา คุณเลิศ นักจัดการงานทั่วไป ชก. รักษาราชการแทน
๒๖	๐๓-๓-๐๖-๓๖๐๗-๐๐๑	นักวิชาการสิ่งแวดล้อม (ปก./ชก.)	ว่าง	๑ อัตรา	-
พนักงานจ้างทั่วไป					
๒๗	-	คนงานทั่วไป	ไม่ว่าง	๑ อัตรา	นส.อภิญา โคะระวินนท์
ส่วนราชการ กองการศึกษาฯ และวัฒนธรรม มีกรอบตำแหน่ง ดังนี้					
๒๘	๐๓-๓-๐๘-๒๑๐๗-๐๐๑	นักบริหารงานการศึกษา	ไม่ว่าง	๑ อัตรา	นส.ตรีสวาท ไหวหารกล้า
๒๙	๐๓-๓-๐๘-๓๘๐๓-๐๐๑	นักวิชาการศึกษา (ปก. - ชก.)	ไม่ว่าง	๑ อัตรา	นส.กณญพรณ์ เฟื่องสีไหม
๓๐	๐๓-๓-๐๘-๔๑๐๑-๐๐๒	เจ้าพนักงานธุรการ (ปง.)	ว่าง	๑ อัตรา	-
๓๑	๐๓-๓-๐๘-๒๒๐๑-๓๗๐	ครูผู้ดูแลเด็ก	ไม่ว่าง	๑ อัตรา	นางดวงสมร คำอ่อน
๓๒	๐๓-๓-๐๘-๒๒๐๑-๓๖๗	ครูผู้ดูแลเด็ก	ไม่ว่าง	๑ อัตรา	นส.อภัย กิตตะชัย
๓๓	๐๓-๓-๐๘-๒๒๐๑-๓๖๙	ครูผู้ดูแลเด็ก	ไม่ว่าง	๑ อัตรา	นางวงจันทร์ คาศิวี
พนักงานจ้างตามภารกิจ					
๓๔	-	ผู้ดูแลเด็ก (ทักษะ)	ไม่ว่าง	๑ อัตรา	นางวรริศา ธรรมประชา
๓๕	-	ผู้ดูแลเด็ก (ทักษะ)	ไม่ว่าง	๑ อัตรา	นางระติพร ยมภา
๓๖	-	ผู้ดูแลเด็ก (ทักษะ)	ไม่ว่าง	๑ อัตรา	นส.พิบูล สุทธิตา
ส่วนราชการ กองสวัสดิการสังคม มีกรอบตำแหน่ง ดังนี้					
๓๗	๐๓-๓-๑๑-๒๑๐๕-๐๐๑	นักบริหารงานสวัสดิการสังคม (ผอ.กองสวัสดิการสังคม)	ไม่ว่าง	๑ อัตรา	นางกนกดา รัตน์วิเศษ
๓๘	๐๓-๓-๑๑-๓๘๐๑-๐๐๑	นักพัฒนาชุมชน (ชก.)	ไม่ว่าง	๑ อัตรา	นายนเรศร์ พิสิทธิ์
พนักงานจ้างตามภารกิจ					
๓๙	-	ผู้ช่วยนักพัฒนาชุมชน	ไม่ว่าง	๑ อัตรา	นส.นิตยา ดวงภูเมฆ
พนักงานจ้างทั่วไป					
๔๐	-	คนงานทั่วไป	ไม่ว่าง	๑ อัตรา	นายสรรติ ภูตองโขบ

บัญชีรายชื่อพนักงานจ้างเหมาบริการ

ลำดับที่	ชื่อ-สกุล	หน้าที่	หมายเหตุ
๑	นายช่วง สะภา	งานขับรถกู้ชีพ	กองสาธารณสุข
๒	นายเสงี่ยม โสมย์ดวงแก้ว	งานคนสวน	กองสาธารณสุข
๓	นายอุเทน จุมพิลา	งานไฟฟ้า	กองช่าง
๔	นายสมหวัง วีระศรี	งานประปา	กองช่าง
๕	นายศิริวัฒน์ เหลือศิริ	งานประปา	กองช่าง
๖	นายประชาชน พลเมือง	งานไฟฟ้า	กองช่าง
๗	นายณัฐพงษ์ สัจจะ	งานไฟฟ้า	กองช่าง
๘	นายกรกฎ แสนแก้ว	งานป้องกันและบรรเทาสาธารณภัย	สำนักปลัด
๙	นายโชคชัย ก้อนบุญไสย์	งานประปา	กองช่าง
๑๐	นางบุญลม กลิ่นสุคนธ์	งานคนสวน	กองการศึกษา
๑๑	นางสุวรรณ สรสิทธิ์	งานแม่บ้านศูนย์เด็กเล็ก	กองการศึกษา
๑๒	นางบุญลัม พันสำอางค์	งานแม่บ้านศูนย์เด็กเล็ก	กองการศึกษา
๑๓	นางถนอม การสวน	งานแม่บ้านศูนย์เด็กเล็ก	กองการศึกษา
๑๔	นางสาวรัตนา คำมะภา	งานดูแลเด็กเล็ก	กองการศึกษา
๑๕	นางสาวรัตนา โคตะวินนธ์	งานดูแลเด็กเล็ก	กองการศึกษา
๑๖	นางสาววาสนา แจ่มพินิจ	งานธุรการ	กองสวัสดิการสังคม
๑๗	นางสุนตรา พินิจ	งานธุรการ	กองคลัง
๑๘	นายสุป็น นามมันทะ	ขับรถรับส่งนักเรียน	กองการศึกษา
๑๙	นายแก้ว ชมภูทัศน์	ขับรถรับส่งนักเรียน	กองการศึกษา
๒๐	นายสถิต ชมภูทัศน์	ขับรถรับส่งนักเรียน	กองการศึกษา

๒. รายงานรายรับจริงตามปีงบประมาณขององค์การบริหารส่วนตำบล พ.ศ. ๒๕๖๖

หมวด	ประเภท	รับจริง
หมวดภาษีอากร	ภาษีโรงเรือนและที่ดิน	๓๐๙,๗๐๑
	ภาษีบำรุงท้องที่	-
	ภาษีป้าย	๓๒,๒๗๒
	รวมหมวดภาษี	๓๔๑,๙๗๓
หมวดค่าธรรมเนียม ค่าปรับ และ ใบอนุญาต	ค่าธรรมเนียมเกี่ยวกับการควบคุมอาคาร	
	ค่าธรรมเนียมเกี่ยวกับทะเบียนพาณิชย์	๓๓,๓๐๔
	ค่าธรรมเนียมอื่นๆ	๒๕,๔๒๔
	ค่าปรับผิดสัญญา	-
	ค่าธรรมเนียมเก็บและขนมูลฝอย	-
	ค่าใบอนุญาตอื่น ๆ	๒๐
	รวมหมวดค่าธรรมเนียม ค่าปรับ และใบอนุญาต	๕๘,๗๕๘
หมวดรายได้จากทรัพย์สิน	ค่าเช่าหรือบริการสถานที่	๕,๕๐๐
	ดอกเบี้ย	๑๐๙,๗๑๘.๖๑
	รายได้จากทรัพย์สินอื่นๆ	๗๖๐
	รวมหมวดรายได้จากทรัพย์สิน	๑๑๕,๙๗๘.๖๑
หมวดรายได้จากสาธารณูปโภคและ การพาณิชย์	รายได้จากสาธารณูปโภคและการพาณิชย์	๗๐๕,๓๗๐
	รวมหมวดรายได้จากสาธารณูปโภคและการพาณิชย์	๗๐๕,๓๗๐
หมวดรายได้ได้เบ็ดเตล็ด	ค่าขายแบบแปลน	๓๐,๐๐๐
	ค่ารับรองสำเนาและถ่ายเอกสาร	๖๔๐
	รายได้เบ็ดเตล็ดอื่น ๆ	๗๕๐
	รวมหมวดรายได้เบ็ดเตล็ด	๓๑,๓๙๐
หมวดรายได้จากทุน	ค่าขายทอดตลาดทรัพย์สิน	-
	รวมหมวดรายได้จากทุน	-
หมวดภาษีจัดสรร	ภาษีและค่าธรรมเนียมรถยนต์	๒,๒๙๐,๖๑๔.๖๒
	ภาษีมูลค่าเพิ่มตาม พ.ร.บ. กำหนดแผนฯ	๙,๔๐๐,๘๙๓.๖๙
	ภาษีมูลค่าเพิ่มตาม พ.ร.บ. จัดสรรรายได้ฯ	๒,๖๔๒,๔๔๑.๙๗
	ภาษีธุรกิจเฉพาะ	๔๔,๘๓๙.๔๗
	ภาษีสรรพสามิต	๔,๑๕๙,๐๘๐.๙๔
	ค่าภาคหลวงแร่	๒๗,๗๑๓.๔๘
	ค่าภาคหลวงปิโตรเลียม	๓๙,๔๕๐.๑๓
	ค่าธรรมเนียมจดทะเบียนสิทธินิติกรรมที่ดินตามประมวลกฎหมาย ที่ดิน	๕๕๐,๔๓๒.๑๗
	ค่าธรรมเนียมน้ำบาดาลและใช้น้ำบาดาล	๕๒๐
	ภาษีจัดสรรอื่นๆ	๒๙๑
	รวมหมวดภาษีจัดสรร	๑๙,๑๕๖,๒๗๗.๔๗
หมวดเงินอุดหนุนทั่วไป	เงินอุดหนุนทั่วไปสำหรับดำเนินการตามอำนาจหน้าที่และภารกิจถ่าย โอนเลือกทำ	๑๖,๙๙๐,๔๗๕
	รวมหมวดเงินอุดหนุนทั่วไป	๑๖,๙๙๐,๔๗๕
รวมรายได้จัดเก็บเอง รายได้ที่รัฐบาลจัดสรรให้และรายได้ที่รัฐบาลอุดหนุนให้		๓๗,๔๐๐,๒๑๒.๐๘

๙.๗ การประเมินผลการนำแผนพัฒนาท้องถิ่นไปปฏิบัติในเชิงปริมาณและคุณภาพ

๑. การประเมินผลการนำแผนพัฒนาไปปฏิบัติในเชิงปริมาณ

สรุปผลดำเนินงานตามแผนพัฒนาท้องถิ่น ๕ ปี (๒๕๖๖ – ๒๕๗๐) แยกตามยุทธศาสตร์
 ๑๖. ศรีสมเด็จ ได้ดำเนินการโครงการพัฒนาตามงบประมาณที่ได้ประกาศใช้ตามเทศบัญญัติงบประมาณ
 รายจ่าย ประจำปีงบประมาณ พ.ศ. ๒๕๖๖ – ๒๕๗๐ โดยได้นำโครงการที่บรรจุไว้ในแผนพัฒนาตำบล ๕ ปี
 มาดำเนินการ สามารถจำแนกตามปีงบประมาณและยุทธศาสตร์ ได้ดังนี้

ยุทธศาสตร์	จำนวนโครงการ		จำนวนโครงการ		จำนวนโครงการ		จำนวนโครงการ	
	แผนพัฒนา ๖๑	ดำเนินการ แล้วเสร็จ	แผนพัฒนา ๖๒	ดำเนินการ แล้วเสร็จ	แผนพัฒนา ๖๓	ดำเนินการ แล้วเสร็จ	แผนพัฒนา ๖๔	ดำเนินการ แล้วเสร็จ
๑. ยุทธศาสตร์ด้านการบริหารการปกครองและความมั่นคง	๘๒	๒๙	๖๙	๒๖	๘๓	๑๙	๗๓	-
๒. ยุทธศาสตร์ด้านทรัพยากรมนุษย์ อนุรักษ์ทรัพยากรธรรมชาติและสิ่งแวดล้อม	๔๒	๖	๒๒	๔	๓๐	๕	๓๖	-
๓. ยุทธศาสตร์ด้านผังเมืองและการใช้ที่ดินเพื่อการเกษตร	๒๑	๑	๑๑	-	๑๑	๑	๒๑	-
๔. ยุทธศาสตร์ด้านการสร้างความเข้มแข็งของชุมชนและการพัฒนาที่ยั่งยืน	๑๐๔	๒	๕๙	๗	๗๙	๖	๘๗	-
๕. ยุทธศาสตร์ด้านเศรษฐกิจฐานราก	๑๑	-	๔	๑	๖	-	๙	-
๖. ยุทธศาสตร์ด้านการศึกษา ศาสนาและวัฒนธรรม	๒๓	๖	๑๓	๖	๒๐	๗	๒๒	-
รวม	๒๘๓	๔๔	๑๘๗	๔๔	๒๒๙	๓๘	๒๔๕	-
คิดเป็นร้อยละ	๑๐๐	๑๕.๕๔	๑๐๐	๒๓.๕๒	๑๐๐	๑๖.๕๙	-	-

หมายเหตุ งบประมาณปี พ.ศ.๒๕๖๘ อยู่ระหว่างดำเนินการ

๒. การประเมินผลการนำแผนพัฒนาไปปฏิบัติในเชิงคุณภาพ

๒.๑ ยุทธศาสตร์ด้านการบริหาร การปกครอง และความมั่นคงของมนุษย์

- มีการส่งเสริมและพัฒนาบุคลากร โดยการส่งเสริมให้บุคลากรได้เข้ารับการฝึกอบรม เพื่อทบทวนความรู้และสามารถปฏิบัติงานในหน้าที่ของตน เพื่อให้บริการประชาชนในพื้นที่ได้อย่างมีประสิทธิภาพและทันต่อเหตุการณ์และสถานการณ์ในปัจจุบัน

- มีการพัฒนาด้านสถานที่และอุปกรณ์ต่างๆ ที่จำเป็นในการปฏิบัติงาน เพื่อให้เกิดประสิทธิภาพในการปฏิบัติงานของข้าราชการและเจ้าหน้าที่

- มีการพัฒนาและส่งเสริมการป้องกัน บรรเทาสาธารณภัย ยาเสพติดและอาชญากรรม

- มีการจัดซื้อรถกู้ชีพกู้ภัยและรถดับเพลิงแบบมีกระเช้ายกสูง ให้ความช่วยเหลือผู้ประสบภัยพิบัติในกรณีฉุกเฉินและผู้ประสบสาธารณภัยต่าง โดยมีการให้ความช่วยเหลือผู้ประสบภัยในกรณีฉุกเฉินและสาธารณภัยต่างๆ เช่น ไฟไหม้ , น้ำท่วม , ภัยที่เกิดจากพายุ, ภัยหนาว เป็นต้น

- มีการป้องกัน ป้องปรามอาชญากรรมและอุบัติเหตุในพื้นที่ โดยมีการจัดตั้งศูนย์ อปพร.อบต.ศรีสมเด็จ การรณรงค์ป้องกันอุบัติเหตุในช่วงเทศกาลสำคัญ เช่น ปีใหม่ , สงกรานต์ และเทศกาลงานบุญประจำปี บุญเดือนสี่ การควบคุมและป้องกันการก่อเหตุอาชญากรรมในพื้นที่โดยมีการเฝ้าระวังปัญหาด้านยาเสพติด การเฝ้าระวังลดปัญหาการทะเลาะวิวาทในงานประเพณีต่างๆ

๒.๒ ยุทธศาสตร์ด้านทรัพยากรมนุษย์ อนุรักษ์ทรัพยากรธรรมชาติและสิ่งแวดล้อม

- มีการสนับสนุนการพัฒนาคุณภาพชีวิตของผู้สูงอายุ , คนพิการ , ผู้ป่วยติดเชื้อ , ผู้ยากไร้ , ผู้ด้อยโอกาสในพื้นที่ โดยการจ่ายเบี้ยยังชีพตามนโยบายของรัฐบาล การประสานงานกับหน่วยงานต่างๆ ให้ความช่วยเหลือทั้งในด้านการดำรงชีวิต การฝึกอาชีพ การให้ความช่วยเหลือด้านที่อยู่อาศัยและการส่งเสริมการจัดตั้งชมรมผู้สูงอายุ , ชมรมคนพิการ เพื่อให้เกิดการรวมกลุ่มเพื่อดำเนินกิจกรรมที่เป็นประโยชน์สำหรับผู้สูงอายุและคนพิการในพื้นที่

- มีการดำเนินการด้านการรักษาสิ่งแวดล้อมการป้องกันควบคุมโรคระบาดจากสัตว์และการรักษาทรัพยากรธรรมชาติและสิ่งแวดล้อมในพื้นที่ การรณรงค์การป้องกันและกำจัดโรคพิษสุนัขบ้า การรณรงค์กำจัดลูกน้ำยุงลาย เพื่อป้องกันโรคไข้เลือดออก การปรับปรุงภูมิทัศน์และการรักษาทรัพยากรที่เป็นของสาธารณะเพื่อให้เกิดการใช้ประโยชน์ ร่วมกันในพื้นที่

- มีการสนับสนุนการดำเนินงานด้านสวัสดิการชุมชนในพื้นที่ เช่น การสนับสนุนกองทุนออมวันละบาท , การสนับสนุนกองทุนหลักประกันสุขภาพแห่งชาติ , การสนับสนุนสุศาลาของแต่ละหมู่บ้านในเขตตำบล

๒.๓ ยุทธศาสตร์ด้านผังเมืองและการใช้ที่ดินเพื่อการเกษตร

- มีการพัฒนาด้านผังเมือง จัดทำแผนที่ภาษี มีการบริหารจัดการที่ดิน

- ส่งเสริมสนับสนุน และพัฒนาแหล่งน้ำตามธรรมชาติ และพัฒนาแหล่งน้ำที่ก่อสร้างขึ้นใหม่ เช่น ฝายน้ำล้น ขุดจำป้อบาดาลเพื่อการเกษตร

- มีการส่งเสริมและสนับสนุนการเกษตรแบบบูรณาการโดยยึดหลักเศรษฐกิจพอเพียง

๒.๔ ยุทธศาสตร์การพัฒนาด้านการสร้างความเข้มแข็งของชุมชนและการพัฒนาที่ยั่งยืน

- มีการก่อสร้าง / ซ่อมแซม / ปรับปรุงถนนคอนกรีต , ถนนลูกรังและถนนดินภายในเขตพื้นที่ตำบลศรีสมเด็จ ให้มีสภาพพร้อมใช้งานสะดวกปลอดภัย สำหรับประชาชนที่ใช้สัญจรไปมาหรือขนส่งสินค้า การเกษตร

- มีการพัฒนาแหล่งน้ำสาธารณะ เช่น ขุดลอกลำห้วย , ก่อสร้างฝาย , ขุดลอกหนองน้ำสาธารณะ เพื่อเป็นแหล่งกักเก็บน้ำไว้สำหรับอุปโภคบริโภค และเป็นแหล่งอาหารของประชาชนในพื้นที่

- มีการอุดหนุนงบประมาณเพื่อขยายเขตไฟฟ้าส่องสว่างและไฟฟ้าเพื่อการเกษตรในพื้นที่

- มีการสนับสนุนงบประมาณเพื่อซ่อมแซมหรือกระจายข่าวทุกหมู่บ้านเพื่อให้ประชาชนได้รับข้อมูลข่าวสารต่างๆ ที่ทันสมัยและเป็นประโยชน์ต่อประชาชนในพื้นที่

๒.๕ ยุทธศาสตร์ด้านเศรษฐกิจฐานราก

- มีการส่งเสริมสนับสนุนและพัฒนาอาชีพให้แก่ประชาชนในพื้นที่

- มีการส่งเสริมสนับสนุน พัฒนา และจัดตั้งระบบสถาบันการเงินในชุมชนให้ยั่งยืน

๒.๖ ยุทธศาสตร์ด้านการศึกษา ศาสนาและวัฒนธรรม

- มีการสนับสนุนด้านการศึกษาทุกระดับ โดยการจัดตั้งศูนย์พัฒนาเด็กเล็กเพื่อลดภาระของผู้ปกครองและเพื่อเตรียมความพร้อมให้แก่เด็กก่อนวัยเรียน การสนับสนุนด้านการจัดซื้ออาหารเสริมนม , อาหารกลางวัน และการศึกษาด้านอื่นๆ ของประชาชนและเยาวชนในพื้นที่

- มีการสนับสนุนส่งเสริมและพัฒนาด้านการกีฬา โดยมีการจัดการแข่งขันกีฬาพ่อบ้านแม่บ้านและเยาวชนด้านยาเสพติดเป็นประจำทุกปี

- มีการสนับสนุนและอนุรักษ์ประเพณีวัฒนธรรมและภูมิปัญญาท้องถิ่นในพื้นที่ โดยมีการจัดโครงการสืบสานประเพณีวันสงกรานต์และวันผู้สูงอายุ , ประเพณีบุญบั้งไฟและประเพณีวัฒนธรรมรวมทั้งภูมิปัญญาท้องถิ่นอื่นๆ ในพื้นที่

๓. ผลที่ได้รับจากการดำเนินงานในปีงบประมาณ พ.ศ. ๒๕๖๖ – ๒๕๗๐

๓.๑ ผลที่ได้รับหรือผลที่สำคัญ

๓.๑.๑ ยุทธศาสตร์ด้านการบริหาร การปกครอง และความมั่นคงของมนุษย์

- บุคลากรของอบต.ศรีสมเด็จ ทั้งในส่วนของฝ่ายประจำและฝ่ายการเมือง ได้รับการส่งเสริมและพัฒนา โดยการส่งเสริมให้บุคลากรได้เข้ารับการฝึกอบรม เพื่อทบทวนความรู้และสามารถปฏิบัติงานในหน้าที่ของตน เพื่อให้บริการประชาชนในพื้นที่ได้อย่างมีประสิทธิภาพ และทันต่อเหตุการณ์และสถานการณ์ในปัจจุบัน

- พัฒนาด้านอาคารสถานที่และอุปกรณ์ต่างๆ และนำเทคโนโลยีใหม่เข้ามาช่วยในการปฏิบัติงาน เพื่อให้เกิดประสิทธิภาพในการปฏิบัติงานของข้าราชการและเจ้าหน้าที่

- พัฒนาและส่งเสริมการป้องกัน บรรเทาสาธารณภัย ยาเสพติดและอาชญากรรมโดยจัดซื้อรถกู้ชีพกู้ภัยและรถดับเพลิงแบบมีกระเช้ายกสูง ให้ความช่วยเหลือผู้ประสบภัยพิบัติในกรณีฉุกเฉินและผู้ประสบสาธารณภัยต่าง โดยมีการให้ความช่วยเหลือผู้ประสบภัยในกรณีฉุกเฉินและสาธารณภัยต่างๆ เช่น ไฟไหม้ , น้ำท่วม , ภัยที่เกิดจากพายุ , ภัยหนาว เป็นต้น

- ประชาชนผู้ใช้นนสัญจรไปมาไม่มีความปลอดภัยในชีวิตและทรัพย์สิน ด้วยการป้องกัน ป้องปรามอาชญากรรมและอุบัติเหตุในพื้นที่ โดยมีการจัดตั้งศูนย์ อปพร. อบต.ศรีสมเด็จ การรณรงค์ป้องกันอุบัติเหตุในช่วงเทศกาลสำคัญ เช่น ปีใหม่ , สงกรานต์ และเทศกาลงานบุญประจำปี บุญเดือนสี่ การควบคุมและป้องกันการก่อเหตุอาชญากรรมในพื้นที่โดยมีการเฝ้าระวังปัญหาด้านยาเสพติด การเฝ้าระวังลดปัญหาการทะเลาะวิวาทในงานประเพณีต่างๆ และมีการเบิกจ่ายค่าตอบแทน อปพร.

๓.๑.๒ ยุทธศาสตร์ด้านทรัพยากรมนุษย์ อนุรักษ์ทรัพยากรธรรมชาติและสิ่งแวดล้อม

- ประชาชนได้รับสวัสดิการจากรัฐอย่างทั่วถึง ทำให้คุณภาพชีวิตของผู้สูงอายุ , คนพิการ , ผู้ป่วยติดเชื้อ , ผู้ยากไร้ , ผู้ด้อยโอกาสในพื้นที่ดีขึ้น โดยการจ่ายเบี้ยยังชีพตามนโยบายของรัฐบาล การประสานงานกับหน่วยงานต่างๆ เพื่อให้ความช่วยเหลือทั้งในด้านการดำรงชีวิต การฝึกอาชีพ การให้ความช่วยเหลือด้านที่อยู่อาศัยและการส่งเสริมการจัดตั้งชมรมผู้สูงอายุ , ชมรมคนพิการ เพื่อให้เกิดการรวมกลุ่มเพื่อดำเนินกิจกรรมที่เป็นประโยชน์สำหรับผู้สูงอายุและคนพิการในพื้นที่

- ประชาชน ผู้เลี้ยงโค กระบือ สุนัข แมว สุกร ไก่พื้นเมือง ได้รับการรักษาโดยการฉีดวัคซีน ปรับปรุงคอกสัตว์ สิ่งแวดล้อม ป้องกันควบคุมโรคระบาดจากสัตว์และการรักษา ทรัพยากรธรรมชาติและสิ่งแวดล้อมในพื้นที่ การรณรงค์การป้องกันและกำจัดโรคพิษสุนัขบ้า การรณรงค์กำจัดลูกน้ำยุงลาย เพื่อป้องกันโรคไข้เลือดออก การปรับปรุงภูมิทัศน์และการรักษาทรัพยากรที่เป็นของสาธารณะเพื่อให้เกิดการใช้ประโยชน์ร่วมกันในพื้นที่

- ประชาชนได้รับสวัสดิการเพิ่มเกี่ยวกับการชดเชยการรักษาพยาบาล จากเงินกองทุนสวัสดิการชุมชน มีการส่งเสริมสนับสนุนการดำเนินงานด้านสวัสดิการชุมชนในพื้นที่อย่างต่อเนื่อง เช่น การสนับสนุนกองทุนออมวันละบาท , การสนับสนุนกองทุนหลักประกันสุขภาพแห่งชาติ , การสนับสนุนสุขศาลาครบทุกหมู่บ้านในเขตตำบลศรีสมเด็จ

๓.๑.๓ ยุทธศาสตร์ด้านผังเมืองและการใช้ที่ดินเพื่อการเกษตร

- มีการจัดทำแผนที่ภาษีเพื่ออำนวยความสะดวกให้แก่ประชาชนที่มาชำระภาษีท้องถิ่น มีการพัฒนาด้านผังเมือง มีการบริหารจัดการที่ดิน

- ส่งเสริมสนับสนุน และพัฒนาแหล่งน้ำตามธรรมชาติ และพัฒนาแหล่งน้ำที่ก่อสร้างขึ้นใหม่ เช่น ฝายน้ำล้น ขุดจำป้อบาดาลเพื่อการเกษตร

- ประชาชนในพื้นที่ได้รับการส่งเสริมและสนับสนุนการเกษตรแบบบูรณาการโดยยึดหลักเศรษฐกิจพอเพียง

๓.๑.๔ ยุทธศาสตร์การพัฒนาด้านการสร้างความเข้มแข็งของชุมชนและการพัฒนาที่ยั่งยืน

- ประชาชนมีถนนหนทางสัญจรไปมาที่ดีขึ้น มีการก่อสร้าง / ซ่อมแซม / ปรับปรุงถนนคอนกรีต , ถนนลูกรังและถนนดินภายในเขตพื้นที่ตำบลศรีสมเด็จ ให้มีสภาพพร้อมใช้งานสะดวกปลอดภัยสำหรับประชาชนที่ใช้สัญจรไปมาหรือขนส่งสินค้าการเกษตร

- พัฒนาแหล่งน้ำสาธารณะ เช่น ขุดลอกลำห้วยต่างๆในตำบลศรีสมเด็จ , ก่อสร้างฝาย , ขุดลอกหนองน้ำสาธารณะ ขุดลอกร่องน้ำสาธารณะ เพื่อเป็นแหล่งกักเก็บน้ำไว้สำหรับอุปโภคบริโภค และเป็นแหล่งอาหารของประชาชนในพื้นที่

- ประชาชนมีไฟฟ้าใช้อย่างทั่วถึง อดหนุนงบประมาณให้แก่การไฟฟ้าส่วนภูมิภาคอำเภอสมเด็จ เพื่อขยายเขตไฟฟ้า ทั้งไฟฟ้าเพื่อการเกษตร ไฟฟ้าในครัวเรือน มีการอุดหนุนงบประมาณเพื่อขยายเขตไฟฟ้าส่องสว่างและไฟฟ้าเพื่อการเกษตรในพื้นที่

- ประชาชนมีความปลอดภัยมากขึ้นในเวลาค่ำคืน ขยายเขตไฟฟ้าส่องสว่างตามรายทาง ถนนสาธารณะ ตามตรอก ซอกซอย ต่างๆ

๓.๑.๕ ยุทธศาสตร์ด้านเศรษฐกิจฐานราก

- ประชาชนได้รับการส่งเสริมสนับสนุนและพัฒนาอาชีพ ฝึกอบรมอาชีพ

- ประชาชนมีการรวมกลุ่มเพื่อจัดตั้งสถาบันการออมเงินในชุมชน

๓.๑.๖ ยุทธศาสตร์ด้านการศึกษา ศาสนาและวัฒนธรรม

- มีการก่อสร้างศูนย์พัฒนาเด็กเล็กครอบคลุมทั้งสามศูนย์ ประชาชนมีศูนย์พัฒนาเด็กเล็กที่อยู่ใกล้บ้าน เพื่อลดภาระของผู้ปกครองและเพื่อเตรียมความพร้อมให้แก่เด็กก่อนวัยเรียน การสนับสนุนด้านการจัดซื้ออาหารเสริมนม , อาหารกลางวัน และการศึกษาด้านอื่นๆ ของประชาชนและเยาวชนในพื้นที่

- ประชาชนได้รับการสนับสนุนส่งเสริมและพัฒนาด้านการกีฬา โดยมีการจัดการแข่งขันกีฬาพ้อบ้าน แม่บ้านและเยาวชนด้านยาเสพติดเป็นประจำทุกปี

- ประชาชนได้รับการสนับสนุนและอนุรักษ์ประเพณีวัฒนธรรมและภูมิปัญญาท้องถิ่นในพื้นที่ โดยมีการจัดโครงการสืบสานประเพณีวันสงกรานต์และวันผู้สูงอายุ , ประเพณีบุญบั้งไฟและประเพณีวัฒนธรรม รวมทั้งภูมิปัญญาท้องถิ่นอื่นๆ ในพื้นที่

๓.๒ ผลกระทบ

ในการบริหารงานขององค์กรแต่ละองค์กรย่อมมีผลกระทบในด้านต่างๆ เช่น ผลกระทบจากงบประมาณในการบริหารงานไม่เพียงพออาจทำให้ประชาชนบางส่วนไม่พอใจ การพัฒนาในบางเรื่องอาจมีผลกระทบต่อทรัพยากรธรรมชาติเช่น การขุดลอก , การสร้างฝายอาจต้องมีการทำลายต้นไม้ เป็นต้น หรือ การสร้างถนนหนทางอาจต้องมีการเวนคืนที่ดินหรือมีการร้องขอให้ประชาชนยกที่ดินให้เป็นที่สาธารณะ ซึ่งอาจมีผลกระทบต่อประชาชน ผลกระทบด้านสิ่งแวดล้อม เช่น การขยายตัวและความเจริญขึ้นทำให้มีผลกระทบหรือปัญหาด้านมลพิษหรือขยะตามมา ทำให้อบต.ศรีสมเด็จ จำเป็นต้องหาแนวทางแก้ไขในระยะยาวและต้องเป็นไปอย่างยั่งยืน

๓.๓ สรุปปัญหาอุปสรรคการดำเนินงานที่ผ่านมาและแนวทางการแก้ไขงบประมาณ

พ.ศ. ๒๕๖๖ – ๒๕๗๐

๑. ปัญหาและอุปสรรค

- ด้านงบประมาณ เนื่องจาก อบต.ศรีสมเด็จ มีรายได้จากการจัดเก็บเองและจากเงินอุดหนุนค่อนข้างน้อยจึงทำให้มีปัญหาในการจัดทำโครงการพัฒนาในพื้นที่

- ด้านการออกข้อบัญญัติ ยังไม่มีการออกข้อบัญญัติในการควบคุมเรื่องต่างๆ เช่น การควบคุมการขุดดินในพื้นที่ ซึ่งทำให้ถนนหนทางในพื้นที่ได้รับความเสียหาย การออกข้อบัญญัติเกี่ยวกับการรักษาความสะอาด เป็นต้น

- การที่ประชาชนในพื้นที่ ให้ความร่วมมือในการพัฒนาของตำบลน้อย การเข้ามามีส่วนร่วมทางการบริหารน้อยมาก เช่นการประชุมประชาคมระดับหมู่บ้าน ตำบล ประชาชนบางคนไม่ให้ความร่วมมือในการก่อสร้างถนน มีการรื้อกล้าถนนสาธารณะ ที่ดินอันเป็นที่สาธารณะต่างๆ

- การที่ประชาชนในพื้นที่ขอความช่วยเหลือจากทางราชการมากเกินไป

- การที่ประชาชนไม่ช่วยกันดูแลรักษาทรัพยากรต่างๆ หรือช่วยกันดูแลพื้นที่สาธารณะโดยคิดว่าเป็นความรับผิดชอบของหน่วยงานราชการ

- การที่ พ้อ แม่ ไม่ยอมรับว่าลูกหลานเกี่ยวข้องกับยาเสพติด และไม่ให้ความร่วมมือทำให้การแก้ไขปัญหาค่อนข้างลำบาก ฯลฯ

๒. แนวทางการแก้ไข

- ประสานงานกับหน่วยงานราชการที่มีงบประมาณและมีหน้าที่ในการจัดทำโครงการพัฒนาในพื้นที่เพื่อนำงบประมาณมาจัดทำโครงการพัฒนานอกเหนือจากงบประมาณของ อบต.ศรีสมเด็จ
- ออกข้อบัญญัติเพื่อควบคุมในเรื่องที่มีผลกระทบต่อทรัพย์สินของ อบต.และเรื่องอื่นๆ
- ทำความเข้าใจและอธิบายถึงความสำคัญและความจำเป็นในการพัฒนาของตำบล
- ประชาสัมพันธ์ถึงอำนาจหน้าที่ของ อบต. ให้ประชาชนในพื้นที่ได้รับทราบ และขอความร่วมมือในการดูแลทรัพย์สินและทรัพยากรต่างๆ ในเขตพื้นที่ที่เสมือนว่าเป็นทรัพย์สินของตนเอง
- อบรมให้ความรู้รวมถึงรณรงค์ให้ผู้ปกครอง เด็ก เยาวชน ในพื้นที่ได้ทราบถึงโทษภัยของยาเสพติด

๙.๘ ผลการวิเคราะห์ศักยภาพขององค์การบริหารส่วนตำบลศรีสมเด็จ (SWOT ANALYSIS)

การวิเคราะห์ปัจจัยภายใน

จุดแข็ง (STRENGTH)

๑. ศักยภาพของผู้นำชุมชน ผู้นำภายในชุมชนมีศักยภาพเพียงพอในการรับข้อมูลข่าว มีส่วนร่วมในการแสดงความคิดเห็นอย่างถูกต้อง สามารถนำข้อมูลที่มีอยู่และได้รับจากภายนอกมาถ่ายทอดและนำไปใช้ประโยชน์ได้
๒. ความสามัคคีการให้ความร่วมมือของชุมชน ประชาชนในชุมชนมีความสามัคคี มีศรัทธารวมจิตใจ
๓. มีสภาพภูมิประเทศส่วนใหญ่เป็นที่ราบลุ่มขนาดอนเหมาะแก่การเพาะปลูก พืชทางการเกษตรกรรมทำไร่ ทำนา สถานที่ตั้งมีเส้นทางคมนาคมผ่านสะดวกจึงส่งผลต่อการขยายตัวทางด้านเศรษฐกิจและการขนส่งผลผลิตทางการเกษตรมีวัฒนธรรมเอกลักษณ์ที่โดดเด่น ประชาชนภายในเขตองค์การบริหารส่วนตำบลศรีสมเด็จมีความโดดเด่นทางวัฒนธรรมและมีเอกลักษณ์ในด้านชีวิตความเป็นอยู่ของตนเอง มีขนบธรรมเนียมประเพณีที่สร้างความสามัคคีและการประสานความร่วมมือของคนในตำบล

จุดอ่อน (WEAKNESS)

๑. ขาดการวางแผนบริหารจัดการ การกระจายโอกาสจากรัฐยังไม่เพียงพอ อีกทั้งกระบวนการมีส่วนร่วมในการวางแผนของประชาชนยังไม่เข้มข้นพอ
๒. ประชาชนได้รับการศึกษาในระดับต่ำส่งผลให้การวางแผน บริหารจัดการในครอบครัวขาดประสิทธิภาพ
๓. ขาดแหล่งน้ำระบบชลประทานในการกักเก็บน้ำ การเกษตรขาดแหล่งกักเก็บน้ำที่เป็นระบบทำให้ในหน้าแล้งไม่สามารถทำการเพาะปลูกได้
๔. ประชาชนส่วนใหญ่ยากจน มีรายได้น้อยไม่พอเพียงแก่การดำรงชีพ เนื่องจากขาดโอกาสด้านต่างๆ และไม่มีแรงกระตุ้นที่จะทำให้ประชาชนเหล่านั้นรู้จักสร้างโอกาสให้กับตัวเอง
๕. ผลผลิตทางการเกษตรตกต่ำเนื่องจากขาดระบบการจัดการที่ดีในเรื่องการใช้ที่ดินให้เกิดประโยชน์สูงสุดและขาดการแนะนำจากหน่วยงานราชการภายนอก
๖. ขาดกระบวนการทางความคิดในเรื่องการพึ่งพาตนเอง

การวิเคราะห์ปัจจัยภายนอก

โอกาส (OPPORTUNITY)

๑. แผนนโยบายการช่วยเหลือจากหน่วยงานของรัฐในหลายโครงการ เช่น การจดทะเบียนคนยากจน และปัญหาสังคมแบบบูรณาการที่เป็นข้อมูลที่จำเป็นสำหรับที่จะนำไปแก้ปัญหาในภาพรวมได้อย่างมีประสิทธิภาพ
๒. มีการส่งเสริมการลงทุนทั้งภาครัฐและเอกชน กระแสการเกษตรกรพอเพียง การใช้ปุ๋ยทางชีวภาพ
๓. มีพื้นที่ติดกับชุมชนเมืองทำให้ประชาชนได้รับรู้ข่าวสารที่ทันสมัย อีกทั้งยังมีเส้นทางคมนาคมที่สะดวก

อุปสรรค (THREAT)

๑. ราคาผลผลิตทางการเกษตรต่ำ ไม่คุ้มทุน ขาดการส่งเสริมอย่างเป็นระบบ
๒. ในด้านโครงสร้างพื้นฐานในตำบลยังคงต้องได้รับการพัฒนา
๓. การมอบอำนาจในการบริหารจัดการของส่วนราชการยังไม่ครอบคลุม
๔. การจัดตั้งกลุ่มอาชีพไม่มีประสิทธิภาพเพียงพอทำให้ขาดประสิทธิภาพในการผลิตการตลาด และการเจรจาต่อรอง

๙.๙ สรุปยุทธศาสตร์และแนวทางการพัฒนาองค์การบริหารส่วนตำบล

วิสัยทัศน์การพัฒนา (vision)

“ชุมชนปลอดภัยน่าอยู่	สุขภาพดีถ้วนหน้า
ส่งเสริมการศึกษา	สืบสานประเพณีวัฒนธรรมภูมิปัญญา
พัฒนาระบบสาธารณสุขภาค	สาธารณสุขการขั้นพื้นฐาน
อนุรักษ์ทรัพยากรธรรมชาติและสิ่งแวดล้อม	น้อมนำปรัชญาเศรษฐกิจพอเพียง”

ยุทธศาสตร์การพัฒนา (Mission)

๑. ยุทธศาสตร์ด้านการบริหารการปกครองความมั่นคงของมนุษย์
๒. ยุทธศาสตร์ด้านทรัพยากรมนุษย์ อนุรักษ์ทรัพยากรและสิ่งแวดล้อม
๓. ยุทธศาสตร์ด้านผังเมืองและการใช้ที่ดินเพื่อการเกษตร
๔. ยุทธศาสตร์ด้านการสร้างความเข้มแข็งของชุมชนและการพัฒนาที่ยั่งยืน
๕. ยุทธศาสตร์ด้านเศรษฐกิจฐานราก
๖. ยุทธศาสตร์ด้านการศึกษา ศาสนาและวัฒนธรรม

แนวทางการพัฒนาท้องถิ่น

สภาพปัญหาต่างๆในแต่ละด้านขององค์การบริหารส่วนตำบลศรีสมเด็จ ซึ่งแยกเป็นด้านต่างๆตามแผนงานดังนี้

ปัญหาด้านโครงสร้างและนโยบาย

๑. การจัดระเบียบวิธีปฏิบัติและกฎเกณฑ์ไม่มีความชัดเจน ไม่มีข้อมูลสารสนเทศที่เป็นปัจจุบัน
๒. การวางเป้าหมายและนโยบายขององค์การบริหารส่วนตำบลไม่มีความชัดเจนต่อการปฏิบัติงาน
๓. การจัดบุคลากรเข้ามาปฏิบัติงานตามโครงสร้างไม่เหมาะสม ทั้งปริมาณและความสามารถ

ปัญหาด้านการบริหารจัดการ

๑. การบริหารบุคคลไม่มีความต่อเนื่องในการจัดหาบุคลากร ปริมาณบุคลากรไม่เพียงพอกับงาน
๒. งบประมาณที่จัดสรรตามสัดส่วนไม่เพียงพอและไม่มีการจัดหารายได้จากทรัพย์สินของ อบต.
๓. การจัดสรรงบประมาณไม่สนองตอบต่อปัญหาและความต้องการของประชาชนอย่างแท้จริง

ปัญหาด้านการพัฒนาโครงสร้างพื้นฐาน

๑. ถนนที่ใช้สัญจรไป – มา ไม่มีการบำรุง รักษา ซ่อมแซม ปรับปรุงให้สัญจรไป – มา ได้สะดวก
๒. ไฟฟ้าส่องสว่างสาธารณะไม่ทั่วถึงทุกจุด
๓. โทรศัพท์สาธารณะไม่มีเพียงพอต่อความต้องการ

ปัญหาด้านแหล่งน้ำ

๑. ไม่มีการบำรุงรักษาปรับปรุงแหล่งน้ำที่มีอยู่ทำให้แหล่งน้ำตื้นเขินไม่เก็บกักน้ำเท่าที่ควร
๒. ขาดแคลนน้ำสำหรับอุปโภค – บริโภค
๓. ระบบประปาหมู่บ้านมีไม่เพียงพอ
๔. ขาดแคลนน้ำสำหรับทำการเกษตร

ปัญหาด้านเศรษฐกิจ

๑. ขาดความรู้ทางด้านเทคโนโลยี การพัฒนาการเกษตร
๒. ขาดความรู้ในการประกอบอาชีพ
๓. ไม่มีการจัดตั้งตลาดกลางเพื่อจำหน่ายสินค้า

ปัญหาด้านการพัฒนาสังคม

๑. ปัญหาความเสี่ยงในการแพร่ระบาดของยาเสพติดในหมู่เยาวชนและผู้ใช้แรงงาน
๒. ขาดความปลอดภัยในชีวิตและทรัพย์สิน
๓. ผู้สูงอายุ ผู้ด้อยโอกาสและคนพิการยังไม่ได้รับความช่วยเหลืออย่างจริงจัง

ปัญหาด้านสาธารณสุข

๑. บุคลากรและเครื่องมือไม่มีเพียงพอ ไม่มีประสิทธิภาพ
๒. ขาดความต่อเนื่องในการวางแผน การประสานงานอย่างจริงจังของงานสาธารณสุข

ปัญหาการพัฒนาด้านการเมืองการปกครอง

๑. ปัญหาเรื่องการรับรู้ข่าวสารทางราชการของประชาชน
๒. ปัญหาการประชาสัมพันธ์งานขององค์การบริหารส่วนตำบล
๓. ปัญหาการพัฒนาประสิทธิภาพของบุคลากร

ปัญหาด้านการศึกษา ศาสนาและวัฒนธรรม

๑. หน่วยงานที่จัดการศึกษาขาดการประสานงานกับองค์การบริหารส่วนตำบล
๒. องค์การบริหารส่วนตำบลขาดบุคลากรที่มีความรู้ด้านการศึกษา ศาสนาและวัฒนธรรมอย่างจริงจัง
๓. ขาดห้องสมุดประชาชนประจำตำบล ซึ่งเป็นแหล่งแสวงหาความรู้ของคนในชุมชน

ปัญหาด้านทรัพยากรธรรมชาติและสิ่งแวดล้อม

๑. ประชาชนไม่มีความตระหนักถึงการรักษาอนุรักษ์ไว้ซึ่งทรัพยากรธรรมชาติและสิ่งแวดล้อม
๒. ไม่มีการปลูกป่าทดแทน
๓. หน่วยงานของรัฐไม่มีการประสาน และประชาสัมพันธ์กับประชาชนในท้องถิ่นในการอนุรักษ์ทรัพยากรธรรมชาติและสิ่งแวดล้อม

การพัฒนาจากความต้องการ

จากสภาพปัญหาข้างต้น ซึ่งประชาชนในพื้นที่ ร้านค้า ส่วนราชการในท้องถิ่น มีความต้องการที่จะให้ องค์การบริหารส่วนตำบลศรีสมเด็จ ดำเนินการแก้ไขปัญหาพัฒนาให้ดีขึ้น ซึ่งองค์การบริหารส่วนตำบลศรีสมเด็จ ได้จัดตามปัญหาและความต้องการในการพัฒนา ดังนี้

ความต้องการพัฒนาด้านโครงสร้างและนโยบาย

๑. จัดทำระเบียบวิธีปฏิบัติและกฎเกณฑ์ให้ชัดเจนเพื่อเป็นแนวทางในการปฏิบัติ จัดให้มีข้อมูลสารสนเทศที่ทันสมัยและเป็นปัจจุบันที่สุด
๒. มีเป้าหมายและนโยบายขององค์การบริหารส่วนตำบลที่ชัดเจนปฏิบัติตามได้เพื่อให้เกิดการบรรลุเป้าหมาย
๓. จัดบุคลากรกับปริมาณงานให้สมดุลกัน

ความต้องการด้านการบริหารจัดการ

๑. จัดให้มีการพัฒนาและเพิ่มประสิทธิภาพบุคลากรให้มีคุณภาพ
๒. จัดหาบุคลากรให้เหมาะสมกับปริมาณงาน
๓. จัดหารายได้จากทรัพย์สินของ อบต. โดยสร้างตลาดกลางการเกษตรและตลาดนัดโค – กระบือ
๔. การบริหารกิจการของ อบต. ประชาชนต้องมีส่วนร่วมด้วย

ความต้องการด้านการพัฒนาโครงสร้างพื้นฐาน

๑. ให้ก่อสร้างถนนคอนกรีตเสริมเหล็ก,ลาดยาง
๒. ปรับปรุงซ่อมแซมถนนลูกรังในตำบลทุกหมู่บ้าน
๓. ก่อสร้างถนนเพื่อการเกษตร
๔. ให้มีการขยายเขตไฟฟ้าส่องสว่างทั่วทุกจุด
๕. ติดตั้งโทรศัพท์สาธารณะ
๖. ก่อสร้างสะพานข้ามลำห้วยพริก , ลำห้วยพญาชัย
๗. ก่อสร้างรางระบายน้ำ , ท่อระบายน้ำ
๘. ขยายเขตถนน
๙. ก่อสร้างหอประชุม อบต.

ความต้องการด้านการพัฒนาการศึกษา ศาสนาและวัฒนธรรม

๑. จัดหาบุคลากรที่มีความรู้ความสามารถที่เหมาะสมกับการปฏิบัติงาน
๒. จัดตั้งห้องสมุดประชาชนประจำตำบล
๓. หน่วยงานการศึกษา กักบองศ์การบริหารส่วนตำบลจัดทำกิจกรรมร่วมกัน

ความต้องการด้านการพัฒนาทรัพยากรธรรมชาติและสิ่งแวดล้อม

๑. สร้างจิตสำนึกให้ประชาชนเห็นคุณค่าด้านทรัพยากรธรรมชาติและสิ่งแวดล้อม
๒. จัดโครงการปลูกป่า
๓. มีการรณรงค์ให้มีการอนุรักษ์ทรัพยากรธรรมชาติและสิ่งแวดล้อม

ความต้องการด้านการพัฒนาแหล่งน้ำ

๑. ขุดลอก ห้วย หนอง คลอง บึง
๒. สร้างฝายเก็บกักน้ำ
๓. ก่อสร้างประปาหอดึงสูง , เครื่องกรองน้ำ
๔. ขุดคลองน้ำแบบคลองซอย

ความต้องการด้านการพัฒนาเศรษฐกิจ

๑. จัดหน่วยงานของรัฐให้ความรู้แก่เกษตรกรด้านเทคโนโลยีทางเกษตร
๒. ส่งเสริมพัฒนา กลุ่มอาชีพ
๓. จัดตั้งตลาดกลางเพื่อการเกษตร
๔. จัดตั้งตลาดนัดโค – กระบือ

ความต้องการด้านการพัฒนาสังคม

๑. จัดให้มีการรณรงค์ป้องกันยาเสพติด
๒. จัดหาบุคลากรในท้องถิ่นเข้าเวร – ยามรักษาความปลอดภัย
๓. จัดสรรงบประมาณเพื่อช่วยเหลือผู้ด้อยโอกาสทางด้านสังคม ผู้สูงอายุและผู้พิการ
๔. โครงการหน่วยกู้ภัยตำบล

ความต้องการด้านการพัฒนาสาธารณสุข

๑. ส่งเสริมการพัฒนาบุคลากรด้านสาธารณสุข ให้มีประสิทธิภาพ
๒. จัดสรรงบประมาณในการจัดซื้อ วัสดุ อุปกรณ์ เครื่องมือ

ความต้องการด้านการพัฒนาด้านการเมืองการปกครอง

๑. ติดตั้งหอกระจายข่าวประจำหมู่บ้าน
๒. จัดทำเอกสาร ประชาสัมพันธ์งานขององค์การบริหารส่วนตำบล
๓. อบต. เคลื่อนที่
๔. อบรมพัฒนาเพิ่มประสิทธิภาพของบุคลากร

ยุทธศาสตร์การพัฒนากองกรปกครองส่วนท้องถิ่น

(๑) ความสัมพันธ์ระหว่างแผนพัฒนาระดับภาค

๑) แผนยุทธศาสตร์ชาติ ๒๐ ปี

การจัดทำแผนพัฒนาท้องถิ่นห้าปีของ อบต.ศรีสมเด็จ มีความสัมพันธ์กับแผนยุทธศาสตร์ชาติ ๒๐ ปี โดยมุ่งเน้นเพื่อขับเคลื่อนการพัฒนาประเทศไปสู่ความมั่นคง มั่งคั่ง และยั่งยืน โดยแผนยุทธศาสตร์ชาติ ๒๐ ปี ของประเทศไทยกำลังอยู่ระหว่างการการเสนอร่างกรอบยุทธศาสตร์ชาติต่อที่ประชุมคณะกรรมการจัดทำยุทธศาสตร์ชาติ ซึ่งขณะนี้อยู่ระหว่างการดำเนินการปรับปรุงร่างกรอบยุทธศาสตร์ชาติตามมติที่ประชุมคณะกรรมการจัดทำร่างยุทธศาสตร์ชาติ โดยร่างกรอบยุทธศาสตร์ชาติ ๒๐ ปี (พ.ศ. ๒๕๖๐ - ๒๕๗๙) สรุปย่อได้ ดังนี้

ยุทธศาสตร์ชาติ: กรอบการพัฒนาระยะยาว เพื่อให้บรรลุวิสัยทัศน์

“ประเทศมีความมั่นคง มั่งคั่ง ยั่งยืน เป็นประเทศพัฒนาแล้ว ด้วยการพัฒนาตามปรัชญาของเศรษฐกิจพอเพียง”

นำไปสู่การพัฒนาให้คนไทยมีความสุขและตอบสนองต่อการบรรลุซึ่งผลประโยชน์ชาติในกรที่จะพัฒนาคุณภาพชีวิตสร้างรายได้ระดับสูงเป็นประเทศพัฒนาแล้วและสร้างความสุขของคนไทย สังคมมีความมั่นคง เสมอภาคและเป็นธรรมประเทศสามารถแข่งขันได้ในระบบเศรษฐกิจ

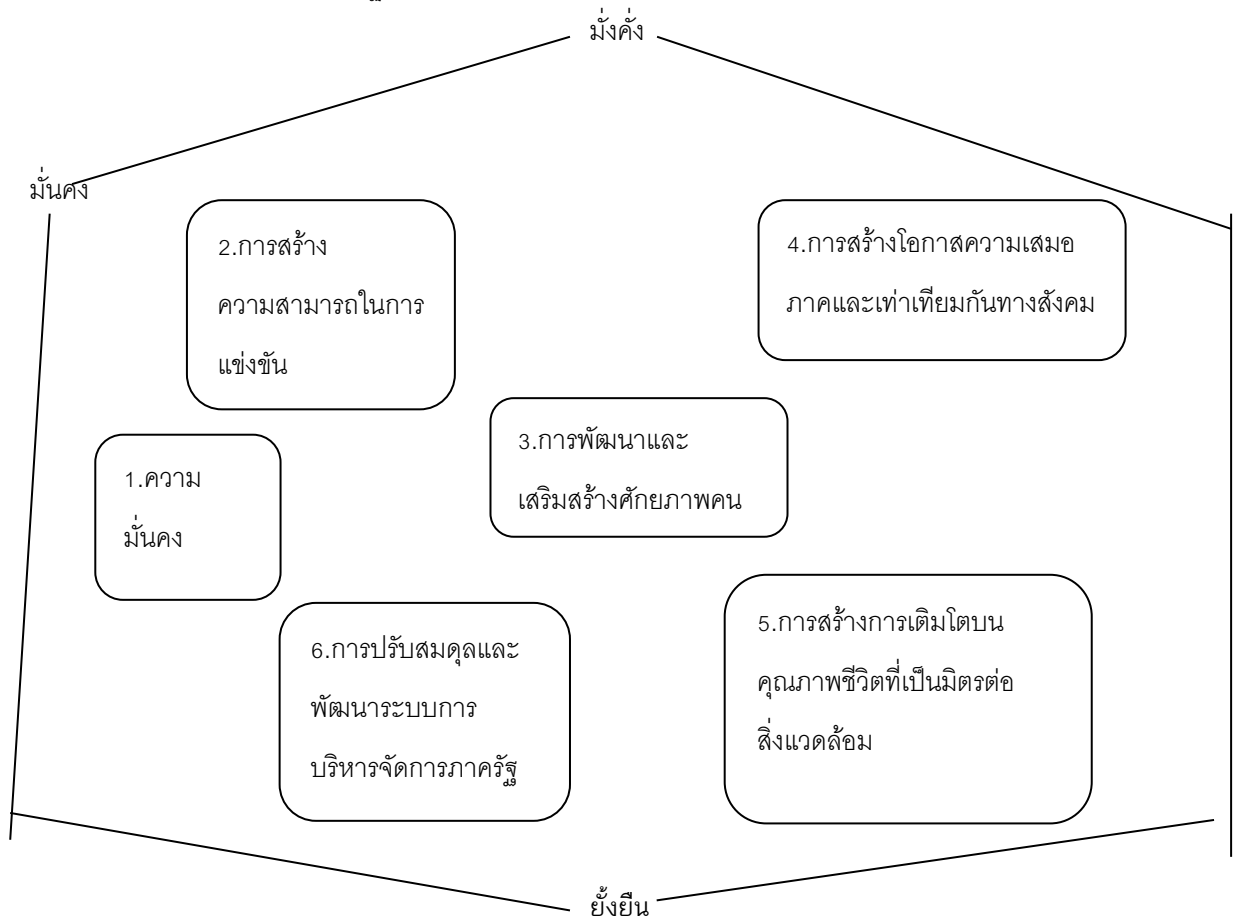

ความเชื่อมโยงของยุทธศาสตร์ชาติกับแผนในระดับต่างๆ

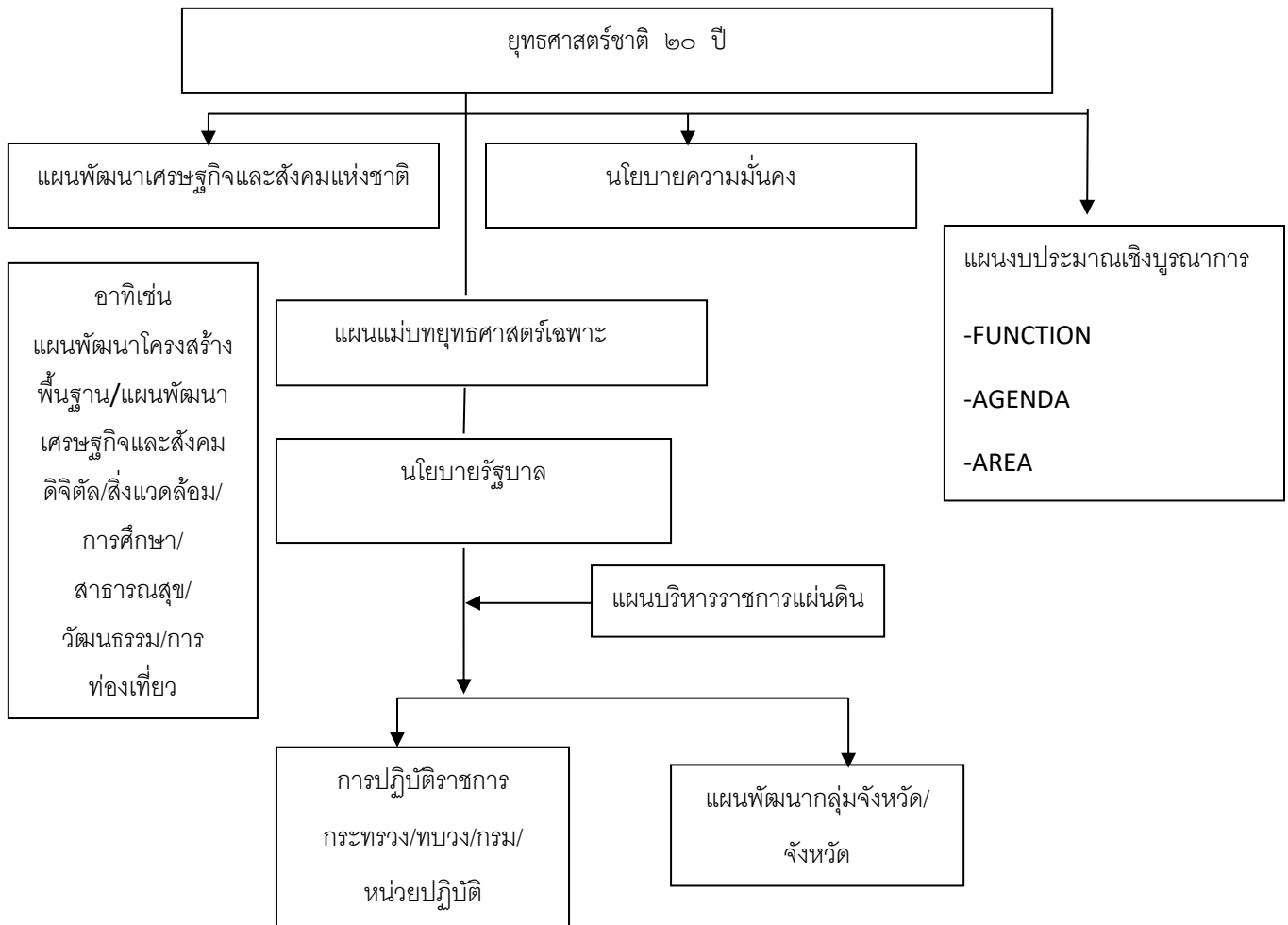

แผนภาพแสดงความสัมพันธ์ระหว่างแผนพัฒนาระดับต่างๆ กับแผนพัฒนาท้องถิ่น
แผนพัฒนาเศรษฐกิจและสังคมแห่งชาติ

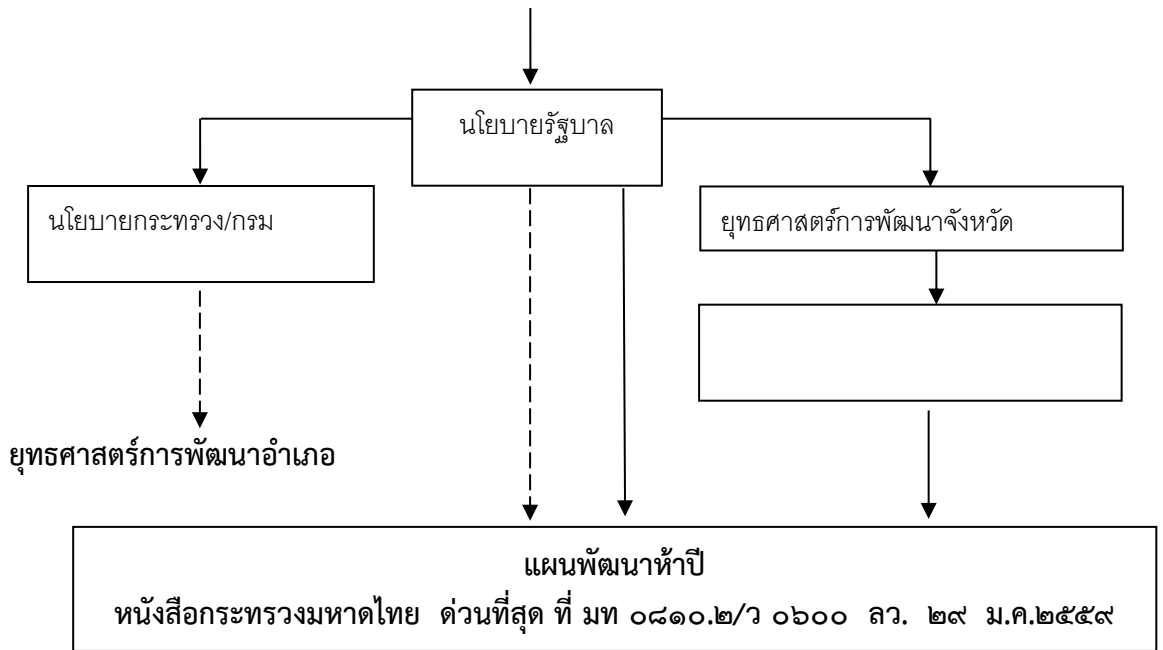

๒) แผนพัฒนาเศรษฐกิจและสังคมแห่งชาติ ฉบับที่ ๑๓

แผนพัฒนาเศรษฐกิจและสังคมแห่งชาติ ฉบับที่ ๑๓ บนพื้นฐานของยุทธศาสตร์ชาติ ๒๐ ปี (พ.ศ. ๒๕๖๐ – ๒๕๖๔) โดยหลักการสำคัญของแผนพัฒนาเศรษฐกิจและสังคมแห่งชาติ ฉบับที่ ๑๒ ประกอบด้วย

(๑) ยึดหลักปรัชญา “เศรษฐกิจพอเพียง”

(๒) ยึด “คนเป็นศูนย์กลางการพัฒนา”

(๓) ยึด “วิสัยทัศน์ภายใต้ยุทธศาสตร์ชาติ ๒๐ ปี” มาเป็นกรอบของวิสัยทัศน์ประเทศไทยในแผนพัฒนาเศรษฐกิจและสังคมแห่งชาติ ฉบับที่ ๑๒

(๔) ยึด “เป้าหมายอนาคตประเทศไทยปี ๒๕๗๔” เป็นกรอบการกำหนดเป้าหมายที่จะบรรลุใน ๕ ปีแรก และเป้าหมายในระดับย่อยลงมา ควบคู่กับกรอบเป้าหมายที่ยั่งยืน และ

(๕) ยึดหลักการนำไปสู่การปฏิบัติให้เกิดผลสัมฤทธิ์อย่างจริงจังใน ๕ ปี

วัตถุประสงค์และเป้าหมายการพัฒนาในช่วงแผนพัฒนาเศรษฐกิจและสังคมแห่งชาติ ฉบับที่ ๑๓ ประกอบด้วย

เพื่อให้เป็นไปตามวัตถุประสงค์ข้างต้น แผนพัฒนาฯ ฉบับที่ ๑๓ จึงได้กำหนดเป้าหมายหลักของการพัฒนา จำนวน ๕ ประการ ประกอบด้วย

๓.๑.๑ การปรับโครงสร้างภาคการผลิตและบริการสู่เศรษฐกิจฐานนวัตกรรม มุ่งยกระดับขีดความสามารถในการแข่งขันของภาคการผลิตและบริการสำคัญ ผ่านการผลักดันส่งเสริมการสร้างมูลค่าเพิ่มโดยใช้นวัตกรรม เทคโนโลยี และความคิดสร้างสรรค์ ที่ตอบโจทย์พัฒนาการของสังคมยุคใหม่และเป็นมิตรต่อสิ่งแวดล้อม พร้อมทั้งให้ความสำคัญกับการเชื่อมโยงเศรษฐกิจท้องถิ่นและผู้ประกอบการรายย่อยกับห่วงโซ่มูลค่าของภาคการผลิตและบริการเป้าหมาย รวมถึงพัฒนาระบบนิเวศที่ส่งเสริมการค้าการลงทุนและนวัตกรรม

๓.๑.๒ การพัฒนาคนสำหรับโลกยุคใหม่ มุ่งพัฒนาให้คนไทยมีทักษะและคุณลักษณะที่เหมาะสมกับโลกยุคใหม่ ทั้งทักษะในด้านความรู้ ทักษะทางพฤติกรรม และคุณลักษณะตามบรรทัดฐานที่ดีของสังคม และเร่งรัดการเตรียมพร้อมกำลังคนให้มีคุณภาพสอดคล้องกับความต้องการของตลาดแรงงาน และเอื้อต่อการปรับโครงสร้างเศรษฐกิจไปสู่ภาคการผลิตและบริการเป้าหมายที่มีศักยภาพและผลิตภาพสูงขึ้น รวมทั้งให้ความสำคัญกับการสร้างหลักประกันและความคุ้มครองทางสังคมที่สามารถส่งเสริมความมั่นคงในชีวิต

๓.๑.๓ การมุ่งสู่สังคมแห่งโอกาสและความเป็นธรรม มุ่งลดความเหลื่อมล้ำทางเศรษฐกิจและสังคม ทั้งในเชิงรายได้พื้นที่ ความมั่งคั่ง และการแข่งขันของภาคธุรกิจ ด้วยการสนับสนุนช่วยเหลือกลุ่มเปราะบางและผู้ด้อยโอกาสให้มีโอกาสในการเลื่อนสถานะทางเศรษฐกิจและสังคม กระจายโอกาสทางเศรษฐกิจ และจัดให้มีบริการสาธารณะที่มีคุณภาพอย่างทั่วถึงและเท่าเทียมในทุกพื้นที่ พร้อมทั้งเพิ่มโอกาสในการแข่งขันของภาคธุรกิจให้เปิดกว้างและเป็นธรรม

๓.๑.๔ การเปลี่ยนผ่านการผลิตและบริการไปสู่ความยั่งยืน มุ่งลดการก่อกมลพิษ ควบคู่ไปกับการผลักดันให้เกิดการใช้ทรัพยากรธรรมชาติอย่างมีประสิทธิภาพและสอดคล้องกับขีดความสามารถในการรองรับของระบบนิเวศ ตลอดจนลดปริมาณการปล่อยก๊าซเรือนกระจกเพื่อให้ประเทศไทยบรรลุ เป้าหมายความเป็นกลางทางคาร์บอนภายในปี ๒๕๕๓ และบรรลุเป้าหมายการปล่อยก๊าซเรือนกระจกสุทธิ เป็นศูนย์ภายในปี ๒๖๐๘

๓.๑.๕ การเสริมสร้างความสามารถของประเทศในการรับมือกับการเปลี่ยนแปลงและความเสี่ยงภายใต้บริบทโลกใหม่ มุ่งสร้างความพร้อมในการรับมือและแสวงหาโอกาสจากการเป็นสังคมสูงวัย การ

เปลี่ยนแปลงสภาพภูมิอากาศ ภัยโรคระบาด และภัยคุกคามทางไซเบอร์ พัฒนาโครงสร้างพื้นฐานและ กลไกทางสถาบันที่เอื้อต่อการเปลี่ยนแปลงสู่ดิจิทัล รวมทั้งปรับปรุงโครงสร้างและระบบการบริหารงานของ ภาครัฐ ให้สามารถตอบสนองต่อการเปลี่ยนแปลงของบริษัททางเศรษฐกิจ สังคม และเทคโนโลยีได้อย่างทันเวลา มีประสิทธิภาพ และมีธรรมาภิบาล

เป้าหมายรวม ประกอบด้วย

- (๑) คนไทยมีคุณลักษณะเป็นคนไทยที่สมบูรณ์
- (๒) ความเหลื่อมล้ำทางด้านรายได้และความยากจนลดลง
- (๓) ระบบเศรษฐกิจมีความเข้มแข็งและแข่งขันได้
- (๔) ทูทางธรรมชาติและคุณภาพสิ่งแวดล้อมสามารถสนับสนุนการเติบโตที่เป็นมิตรกับสิ่งแวดล้อม
- (๕) มีความมั่นคงในเอกราชและอธิปไตยและเพิ่มความเชื่อมั่นของนานาชาติต่อประเทศไทย และ
- (๖) มีระบบบริหารจัดการภาครัฐที่มีประสิทธิภาพ โปร่งใส ตรวจสอบได้ กระจายอำนาจ และมีส่วนร่วมจากประชาชน

ยุทธศาสตร์การพัฒนาประเทศ มี ๑๐ ยุทธศาสตร์ ประกอบด้วย

- ๑) ยุทธศาสตร์การเสริมสร้างและพัฒนาศักยภาพทุนมนุษย์
- ๒) ยุทธศาสตร์การสร้างความเป็นธรรมและลดความเหลื่อมล้ำในสังคม
- ๓) ยุทธศาสตร์การสร้างความเข้มแข็งทางเศรษฐกิจและแข่งขันได้อย่างยั่งยืน
- ๔) ยุทธศาสตร์การเติบโตที่เป็นมิตรกับสิ่งแวดล้อมเพื่อการพัฒนาที่ยั่งยืน
- ๕) ยุทธศาสตร์การเสริมสร้างความมั่นคงแห่งชาติเพื่อการพัฒนาประเทศสู่ความมั่นคงและยั่งยืน
- ๖) ยุทธศาสตร์การบริหารจัดการในภาครัฐ การป้องกันการทุจริตประพฤติมิชอบ และธรรมาภิบาลในสังคมไทย
- ๗) ยุทธศาสตร์การพัฒนาโครงสร้างพื้นฐานและระบบโลจิสติกส์
- ๘) ยุทธศาสตร์การพัฒนาวิทยาศาสตร์ เทคโนโลยี วิจัย และนวัตกรรม
- ๙) ยุทธศาสตร์การพัฒนาภาค เมือง และพื้นที่เศรษฐกิจ และ
- ๑๐) ยุทธศาสตร์ความร่วมมือระหว่างประเทศเพื่อการพัฒนา

๓) แผนพัฒนาภาค/แผนพัฒนากลุ่มจังหวัด/แผนพัฒนาจังหวัด

แผนพัฒนาภาค

ยุทธศาสตร์การพัฒนาภาคตะวันออกเฉียงเหนือ

๓.๑ ยุทธศาสตร์การพัฒนา

(๑) เพิ่มศักยภาพการแข่งขันด้านเศรษฐกิจ โดยการยกมาตรฐานและประสิทธิภาพการผลิต การเกษตร การพัฒนาศักยภาพการประกอบการด้านอุตสาหกรรม อุตสาหกรรมบริการและการท่องเที่ยว การตั้งองค์กรร่วมภาครัฐและเอกชนระดับพื้นที่เพื่อส่งเสริมอำนวยความสะดวกด้านการค้าการลงทุน และ ส่งเสริมความร่วมมือทางเศรษฐกิจกับประเทศเพื่อนบ้าน

(๒) สร้างคนให้มีคุณภาพ เพื่อพัฒนาคนให้มีสุขภาพที่ดีทั้งร่างกาย จิตใจและสติปัญญา ครอบรู้เท่าทันการเปลี่ยนแปลง สามารถดำรงชีพได้อย่างมีคุณภาพ

(๓) สร้างสังคมและเศรษฐกิจฐานรากให้เข้มแข็ง เพื่อสร้างความมั่นคงด้านอาหาร แก้ไข ปัญหาความยากจน หนี้สิน และการออมของครัวเรือน มีสัมมาอาชีพที่มั่นคง สามารถพึ่งพาตนเองและดูแล ครอบครัวได้อย่างอบอุ่น

(๔) พื้นฟูทรัพยากรธรรมชาติและสิ่งแวดล้อมให้สมบูรณ์ โดยเร่งอนุรักษ์และฟื้นฟูพื้นที่ป่าไม้ ให้ได้ ๑๕.๙ ล้านไร่ หรือร้อยละ ๒๕ ของพื้นที่ภาค ป้องกันการรุกพื้นที่ชุ่มน้ำ พัฒนาแหล่งน้ำและระบบ

ชลประทาน พื้นฟูดิน ยับยั้งการแพร่กระจายดินเค็ม และเพิ่มประสิทธิภาพการจัดการโดยส่งเสริมทำเกษตรอินทรีย์

แผนพัฒนากลุ่มจังหวัด

๓.๒ ทิศทางการพัฒนากลุ่มจังหวัดและจังหวัด

(๑) กลุ่มภาคตะวันออกเฉียงเหนือตอนบน ๑ ประกอบด้วยอุดรธานี หนองคาย หนองบัวลำภู และเลย) เน้นการฟื้นฟูระบบนิเวศน์เพื่อรักษาสมดุลธรรมชาติ การปรับโครงสร้างการผลิตด้านการเกษตรการส่งเสริมการค้า การลงทุนและการท่องเที่ยวเชื่อมโยงกับประเทศเพื่อนบ้าน

(๒) กลุ่มภาคตะวันออกเฉียงเหนือตอนบน ๒ ประกอบด้วย สกลนคร นครพนม และมุกดาหาร เน้นให้ความสำคัญกับความร่วมมือทางเศรษฐกิจกับประเทศเพื่อนบ้าน เพิ่มประสิทธิภาพการผลิตสินค้าการเกษตร ส่งเสริมพื้นที่ชลประทาน การทำปศุสัตว์โดยเฉพาะโคนเนื้อ

(๓) กลุ่มภาคตะวันออกเฉียงเหนือตอนกลาง ประกอบด้วย ขอนแก่น กาฬสินธุ์ มหาสารคาม และร้อยเอ็ด เน้นการพัฒนาโครงสร้างพื้นฐานของเมืองรองรับการเป็นศูนย์กลางการค้าบริการ และการลงทุนของภาค การใช้ประโยชน์พื้นที่ชลประทานให้เกิดประโยชน์สูงสุด การทำการเกษตรก้าวหน้า การเตรียมการรองรับอุตสาหกรรมพลังงานทดแทน (Ethanol) ควบคู่กับการเพิ่มประสิทธิภาพการผลิต

(๔) กลุ่มภาคตะวันออกเฉียงเหนือตอนล่าง ๑ ประกอบด้วย นครราชสีมา ชัยภูมิ บุรีรัมย์ สุรินทร์ มุ่งเน้นการพัฒนาระบบชลประทานให้เต็มศักยภาพ การเตรียมการรองรับอุตสาหกรรมพลังงานทดแทน (Ethanol) พัฒนาการท่องเที่ยวทั้งการท่องเที่ยวเชิงนิเวศน์และอารยธรรมขอมด้วยการสร้างคุณค่าเพิ่ม และพัฒนาเส้นทาง

(๕) กลุ่มภาคตะวันออกเฉียงเหนือตอนล่าง ๒ ประกอบด้วย อุบลราชธานี ศรีสะเกษ ยโสธร และอำนาจเจริญ มุ่งเน้นการพัฒนาแหล่งน้ำ และระบบบริหารจัดการเพื่อแก้ไขปัญหาน้ำท่วมและขาดแคลนน้ำ การสร้างงานและรายได้จากการท่องเที่ยวให้มากขึ้น

๓.๓ โครงการที่สำคัญ (Flagship Project)

- (๑) โครงการผลิตข้าวหอมมะลิอินทรีย์ในทุ่งกุลาร้องไห้เพื่อการส่งออก
- (๒) โครงการพัฒนาเมืองมุกดาหารเป็นประตูสู่อินโดจีน
- (๓) โครงการพัฒนาเส้นทางท่องเที่ยวอารยธรรมขอม
- (๔) โครงการจัดการผลิตเอทานอลในภาคอีสาน
- (๕) โครงการยกมาตรฐานการเรียนการสอนด้วยระบบศึกษาทางไกล
- (๖) โครงการเกษตรยั่งยืนเพื่อชุมชนเข้มแข็ง
- (๗) โครงการฟื้นฟูลุ่มน้ำชีตอนบนและลุ่มน้ำมูลตอนบนแบบบูรณาการเพื่อการผลิตที่ยั่งยืน

แผนพัฒนาจังหวัด

วิสัยทัศน์ (Vision) จังหวัดกาฬสินธุ์

“ กาฬสินธุ์ถิ่นท่องเที่ยววิถีไทยอีสาน แหล่งอาหารปลอดภัย นำผ้าไหมแพรวาสู่สากล ”

พันธกิจ (Mission) จังหวัดกาฬสินธุ์

๑. พัฒนาคมนาคม เศรษฐกิจ และสิ่งแวดล้อม
๒. ส่งเสริมและพัฒนากการท่องเที่ยววิถีไทยอีสาน
๓. ส่งเสริมและพัฒนา การเกษตรปลอดภัย
๔. พัฒนาผ้าไหมแพรวา และผลิตภัณฑ์ชุมชน
๕. การรักษาความมั่นคงภายใน และพัฒนาระบบบริหาร ภายใต้การบริหารงานกิจการบ้านเมืองที่ดี

ยุทธศาสตร์/กลยุทธ์ การพัฒนาจังหวัดกาฬสินธุ์

ยุทธศาสตร์ที่ ๑ คือ การพัฒนาคมนาคม เศรษฐกิจ และสิ่งแวดล้อม

กลยุทธ์

๑. พัฒนาคคน และเสริมสร้างสังคมแห่งการเรียนรู้
๒. พัฒนาระบบสุขภาพ สวัสดิการ และการดูแลผู้ด้อยโอกาส
๓. การบริหารจัดการทรัพยากรธรรมชาติและสิ่งแวดล้อมแบบมีส่วนร่วม
๔. การบูรณาการความร่วมมือสร้างความเข้มแข็งของชุมชนในการพัฒนาคุณภาพชีวิตของประชาชน

ตามปรัชญาเศรษฐกิจพอเพียง

๕. ส่งเสริมการค้า การลงทุน ที่เป็นมิตรต่อสิ่งแวดล้อม
๖. พัฒนาโครงสร้างพื้นฐาน

ยุทธศาสตร์ที่ ๒ คือ ส่งเสริมและพัฒนาการท่องเที่ยววิถีไทยอีสาน

กลยุทธ์

๑. อนุรักษ์ ฟื้นฟู และพัฒนาแหล่งท่องเที่ยว และส่งเสริมวัฒนธรรมประเพณีที่ดึงดูด
๒. กรพัฒนาโครงสร้างพื้นฐานและสิ่งอำนวยความสะดวกเพื่อการท่องเที่ยว
๓. เพิ่มประสิทธิภาพการบริหารจัดการ การประชาสัมพันธ์ด้านการท่องเที่ยว

ยุทธศาสตร์ที่ ๓ คือ ส่งเสริมและพัฒนา การเกษตรปลอดภัย

กลยุทธ์

๑. พัฒนาโครงสร้างพื้นฐานและปัจจัยการผลิตสินค้าเกษตรปลอดภัย
๒. ส่งเสริมและพัฒนากระบวนการผลิต การแปรรูป สินค้าเกษตรปลอดภัยให้ได้คุณภาพและ

มาตรฐาน

๓. พัฒนาและเชื่อมโยงกลุ่มเครือข่ายเกษตรกรผู้ผลิต ผู้ประกอบการ และตลาด สินค้าบริโภคปลอดภัย

ยุทธศาสตร์ที่ ๔ คือ พัฒนาผ้าไหมแพรวา และผลิตภัณฑ์ชุมชน

กลยุทธ์

๑. ส่งเสริมและพัฒนาการเรียนรู้การผลิตผ้าไหม แพรวาและผลิตภัณฑ์ชุมชน
๒. พัฒนาคุณภาพ การแปรรูปผ้าไหมแพรวาและผลิตภัณฑ์ชุมชน
๓. ส่งเสริมและพัฒนาการตลาดผ้าไหมแพรวาและผลิตภัณฑ์ชุมชนเชื่อมโยงทั้งในและต่างประเทศ

ยุทธศาสตร์ที่ ๕ คือ การรักษาความมั่นคงภายในและพัฒนาระบบบริหารภายใต้การบริหารงานกิจการบ้านเมืองที่ดี

กลยุทธ์

๑. เพิ่มศักยภาพการรักษาความสงบเรียบร้อยภายใน และความปลอดภัยในชีวิตและทรัพย์สิน
๒. ส่งเสริมการบริหารงานแบบบูรณาการภายใต้การบริหารกิจการบ้านเมืองที่ดี
๓. ส่งเสริมการป้องกันและบรรเทาสาธารณภัยแบบครบวงจร

๔) ยุทธศาสตร์การพัฒนาขององค์กรปกครองส่วนท้องถิ่นจังหวัดกาฬสินธุ์

จากการจัดทำประชาคมองค์กรปกครองส่วนท้องถิ่นระดับจังหวัดกาฬสินธุ์

วิสัยทัศน์

“ การเกษตรก้าวหน้า ส่งเสริมภูมิปัญญาดั้งเดิม เพิ่มศักยภาพการท่องเที่ยวและบริการ อนุรักษ์ทรัพยากรธรรมชาติและสิ่งแวดล้อม พัฒนาคมนาคม และโครงสร้างพื้นฐานอย่างยั่งยืน ”

ยุทธศาสตร์ ประกอบด้วย ๖ ด้าน

ยุทธศาสตร์ที่ ๑ การพัฒนาคนและสังคมที่มีคุณภาพเพื่อรองรับการก้าวเข้าสู่ประชาคมอาเซียน

ยุทธศาสตร์ที่ ๒ การพัฒนาการผลิตทางการเกษตร

ยุทธศาสตร์ที่ ๓ การพัฒนาผ้าไหมแพรวาและส่งเสริม ศิลปะ วัฒนธรรม จารีตประเพณีและภูมิปัญญาท้องถิ่น

ยุทธศาสตร์ที่ ๔ การพัฒนาเศรษฐกิจและการท่องเที่ยว

ยุทธศาสตร์ที่ ๕ การพัฒนาโครงสร้างพื้นฐาน

ยุทธศาสตร์ที่ ๖ การอนุรักษ์ทรัพยากรธรรมชาติและสิ่งแวดล้อม

ยุทธศาสตร์ที่ ๑ การพัฒนาคนและสังคมที่มีคุณภาพเพื่อรองรับการก้าวเข้าสู่ประชาคมอาเซียน

แนวทางการพัฒนา

๑. ส่งเสริมการศึกษาและกระบวนการเรียนรู้ตลอดชีวิต

๒. ส่งเสริมคุณธรรม จริยธรรมและธรรมาภิบาล

๓. ส่งเสริมการสาธารณสุขและการจัดระบบสวัสดิการสังคมและคุ้มครองสิทธิของประชาชน

๔. ส่งเสริมการพัฒนาเด็กและเยาวชนให้เป็นพลเมืองที่มีคุณภาพ

๕. การเสริมสร้างศักยภาพและโอกาสของผู้สูงอายุ คนพิการและผู้ด้อยโอกาส

๖. สนับสนุนบทบาทของสตรีในท้องถิ่นในการมีส่วนร่วมในการพัฒนาท้องถิ่น

๗. การส่งเสริมการมีอาชีพรายได้ และความเข้มแข็งของชุมชน

๘. การส่งเสริมความปลอดภัยในชีวิตและทรัพย์สิน การป้องกันและแก้ไขปัญหาเสพติด

๙. ส่งเสริมสนับสนุนความเข้มแข็งของสถาบันครอบครัว

๑๐. ส่งเสริมสนับสนุนการมีส่วนร่วมของประชาชน

๑๑. สร้างความเข้มแข็งของระบบตรวจสอบการทุจริตและประพฤติมิชอบ

๑๒. การป้องกันและปราบปรามการทุจริต

๑๓. การเพิ่มประสิทธิภาพเจ้าหน้าที่ของรัฐในการให้บริการภาครัฐ

๑๔. ส่งเสริมสนับสนุนประชาธิปไตยภาคพลเมือง การพัฒนาศักยภาพผู้นำชุมชน

๑๕. ส่งเสริมการป้องกันและบรรเทาสาธารณภัย

๑๖. การบูรณาการป้องกันและแก้ไขปัญหาสาธารณภัยและเร่งรัดช่วยเหลือฟื้นฟูผู้ประสบภัย

๑๗. ลดอุบัติเหตุและความสูญเสียจากอุบัติเหตุจราจรให้เหลือน้อยที่สุด

๑๘. การรักษาความสงบเรียบร้อยในพื้นที่

๑๙. การส่งเสริมงานด้านการศึกษา การฝึกอบรมพัฒนาอาชีพ รองรับการค้าเข้าสู่ประชาคมอาเซียน

๒๐. ส่งเสริมการวิจัยและพัฒนา

ยุทธศาสตร์ที่ ๒ การพัฒนาการผลิตทางการเกษตร

แนวทางการพัฒนา

๑. ส่งเสริมการเพิ่มผลผลิตทางการเกษตร
๒. ส่งเสริมการผลิตสินค้าเกษตรที่ได้คุณภาพมาตรฐานและปลอดภัย(GMP)
๓. การสร้างมูลค่าเพิ่ม
๔. การพัฒนาโครงสร้างพื้นฐานและศูนย์สารสนเทศข้อมูลทางการเกษตร
๕. การบริหารจัดการองค์กรเกษตรกรให้เข้มแข็งและกินดีอยู่ดีมีรายได้เพิ่มขึ้นตามแนวปรัชญาเศรษฐกิจพอเพียง
๖. ส่งเสริมให้มีการใช้ปัจจัยการผลิตที่มาจากอินทรีย์ชีวภาพ
๗. การพัฒนาแหล่งน้ำเพื่อการเกษตร
๘. ส่งเสริมวิจัยและพัฒนา

ยุทธศาสตร์ที่ ๓ การพัฒนาผ้าไหมแพรวาและส่งเสริม ศิลปะ วัฒนธรรม จารีตประเพณีและภูมิปัญญาท้องถิ่น

แนวทางการพัฒนา

๑. พัฒนาคูณภาพการบริหารจัดการ
๒. ส่งเสริมสนับสนุนและพัฒนาผู้ผลิต/ผู้ประกอบการ
๓. ส่งเสริมสนับสนุนและพัฒนาประสิทธิภาพปัจจัยการผลิตผ้าไหมแพรวาและผ้าทอพื้นเมือง
๔. การเชื่อมโยงผ้าไหมแพรวากับการท่องเที่ยวเชิงวัฒนธรรม
๕. ส่งเสริมมาตรฐานการผลิตและระบบควบคุมคุณภาพ
๖. ส่งเสริมและเพิ่มช่องทางการตลาดระหว่างภูมิภาคและระหว่างประเทศ
๗. การวิจัยการผลิตการตลาดผ้าไหมแพรวา
๘. ส่งเสริมศิลปะ วัฒนธรรมและภูมิปัญญาท้องถิ่น
๙. ส่งเสริมการลงทุนเศรษฐกิจสร้างสรรค์
๑๐. ส่งเสริมและต่อยอดจุดเด่นของผลิตภัณฑ์ของท้องถิ่น
๑๑. เสริมสร้างอาชีพ ผลิตภัณฑ์และบริการด้านวัฒนธรรมท้องถิ่นให้เป็นวัฒนธรรมสร้างสรรค์
๑๒. พัฒนาแหล่งเรียนรู้ทางวัฒนธรรมและการนันทนาการ
๑๓. ส่งเสริมวิจัยและพัฒนา

ยุทธศาสตร์ที่ ๔ การพัฒนาเศรษฐกิจและการท่องเที่ยว

แนวทางการพัฒนา

๑. ส่งเสริมและพัฒนาแหล่งท่องเที่ยวให้ได้มาตรฐาน
๒. เสริมสร้างขีดความสามารถของผู้ประกอบการและบุคลากรให้มีศักยภาพ
๓. ส่งเสริมและพัฒนาธุรกิจการค้า การบริการ และอุตสาหกรรม
๔. พัฒนาระบบเทคโนโลยีสารสนเทศ และฐานข้อมูลด้านการท่องเที่ยว
๕. การพัฒนาและสร้างความเข้มแข็งของวิสาหกิจชุมชน
๖. ส่งเสริมและเพิ่มช่องทางการท่องเที่ยวเชื่อมโยงระหว่างภูมิภาคและระหว่างประเทศ
๗. การพัฒนาปัจจัยการสนับสนุนและสร้างความเข้มแข็งของผู้ประกอบการ
๘. ส่งเสริมการมีส่วนร่วมของภาครัฐ เอกชน ชุมชนและองค์กรปกครองส่วนท้องถิ่นในการพัฒนา
ด้านบริการและการท่องเที่ยว
๙. ส่งเสริมการท่องเที่ยวและวิถีชีวิตอันดีงามของประชาชนในท้องถิ่นทุกประเภท เช่น การ
ท่องเที่ยวเชิงวัฒนธรรม เชิงนิเวศน์ เชิงสุขภาพ ฯ
๑๐. การพัฒนาระบบข้อมูลและสารสนเทศ การประชาสัมพันธ์ และการให้บริการ
๑๑. ส่งเสริมงานประเพณีและวัฒนธรรมท้องถิ่น
๑๒. ส่งเสริมพัฒนาความมั่นคงด้านปัจจัยการผลิต ส่งเสริมความมั่นคงในพื้นที่ทำกิน และเพิ่ม
ศักยภาพการเข้าถึงแหล่งทุน
๑๓. ส่งเสริมวิจัยและพัฒนา

ยุทธศาสตร์ที่ ๕ การพัฒนาโครงสร้างพื้นฐาน

แนวทางการพัฒนา

- | | |
|---------------------------------------|--------------------------|
| ๑. พัฒนาการคมนาคมและการขนส่ง | ๕. พัฒนาระบบพลังงาน |
| ๒. พัฒนาด้านสาธารณูปโภคและสาธารณูปการ | ๖. พัฒนาระบบกำจัดขยะ |
| ๓. พัฒนาด้านผังเมือง | ๗. พัฒนาระบบสื่อสาร |
| ๔. พัฒนาระบบการจัดการน้ำ | ๘. ส่งเสริมวิจัยและพัฒนา |

ยุทธศาสตร์ที่ ๖ การอนุรักษ์ทรัพยากรธรรมชาติและสิ่งแวดล้อม

แนวทางการพัฒนา

๑. ส่งเสริมให้ชุมชนมีส่วนร่วมในการบริหารจัดการทรัพยากรธรรมชาติและสิ่งแวดล้อมอย่างยั่งยืน
๒. เสริมสร้างประสิทธิภาพการบริหารจัดการสิ่งแวดล้อม ภายใต้การมีส่วนร่วมของทุกภาคส่วน
๓. ส่งเสริมองค์กรปกครองส่วนท้องถิ่นมีศักยภาพในการบริหารจัดการสิ่งแวดล้อมอย่างสมดุลและ
ยั่งยืนสอดคล้อง กับสภาพพื้นที่และวิถีชุมชน
๔. ส่งเสริมการบริหารจัดการป่าแบบกลุ่มป่าชุมชน อุทยานแห่งชาติ เขตรักษาพันธุ์สัตว์ป่า
สนับสนุนการจัดการอย่างมีส่วนร่วม
๕. เสริมสร้างระบบบำบัดน้ำเสีย การจัดการระบบกำจัดขยะ ของเสียอันตราย มลพิษทางอากาศ
โดยวิธีที่เป็นมิตรกับสิ่งแวดล้อม
๖. เพิ่มขีดความสามารถในการจัดการขยะมูลฝอย จัดการน้ำเสียในชุมชน
๗. สนับสนุนการจัดการทรัพยากรธรรมชาติเพื่อให้เกิดความมั่นคงทางอาหาร
๘. ส่งเสริมวิจัยและพัฒนา

๒. ยุทธศาสตร์ขององค์การบริหารส่วนตำบลศรีสมเด็จ

๑) วิสัยทัศน์

วิสัยทัศน์ (Vision) องค์การบริหารส่วนตำบลศรีสมเด็จ

“ชุมชนปลอดภัยน่าอยู่ สุขภาพดีถ้วนหน้า ส่งเสริมการศึกษา สืบสานประเพณีวัฒนธรรมภูมิปัญญา พัฒนาระบบสาธารณสุขปโภค สาธารณูปการขั้นพื้นฐาน อนุรักษ์ทรัพยากรธรรมชาติและสิ่งแวดล้อม น้อมนำปรัชญาเศรษฐกิจพอเพียง”

๒) ยุทธศาสตร์ยุทธศาสตร์การพัฒนาขององค์การบริหารส่วนตำบล

ยุทธศาสตร์ ที่ ๑ ด้านการบริหารจัดการ การปกครอง ความมั่นคงของมนุษย์

ยุทธศาสตร์ ที่ ๒ ด้านทรัพยากรมนุษย์ อนุรักษ์ทรัพยากรธรรมชาติและสิ่งแวดล้อม

ยุทธศาสตร์ ที่ ๓ ด้านเศรษฐกิจฐานราก การผังเมืองและการใช้ที่ดินเพื่อการเกษตร

ยุทธศาสตร์ ที่ ๔ ด้านการสร้างความเข้มแข็งของชุมชนและการพัฒนาที่ยั่งยืน

ยุทธศาสตร์ ที่ ๕ ด้านการศึกษา ศาสนาและวัฒนธรรม

๓) เป้าประสงค์

พันธกิจ (Mission) เป้าประสงค์ในการดำเนินงานตามยุทธศาสตร์การพัฒนาขององค์การบริหารส่วนตำบลศรีสมเด็จ มีดังนี้

๑. เพื่อมุ่งเน้นการแก้ไขปัญหาความยากจนให้พ้นเกณฑ์ จปฐ. โดยยึดหลักเศรษฐกิจพอเพียง

๒. เพื่อส่งเสริมการพัฒนาผลผลิตทางการเกษตรและอุตสาหกรรมในครัวเรือนให้มีคุณภาพ

๓. เพื่อพัฒนาระบบโครงสร้างพื้นฐาน ระบบสาธารณสุขปโภค สาธารณูปการขั้นพื้นฐาน ในพื้นที่ให้มีมาตรฐาน รองรับการเจริญเติบโตในอนาคต

๔. เพื่อยกระดับการพัฒนาคุณภาพชีวิต และมีโอกาสในการเข้าถึงสวัสดิการของรัฐอย่างทั่วถึงและอนุรักษ์ทรัพยากรธรรมชาติและสิ่งแวดล้อมรวมถึงส่งเสริมสุขภาพอนามัยของประชาชนในพื้นที่

๕. เพื่อส่งเสริมและสนับสนุนการศึกษา ศาสนา วัฒนธรรมและฟื้นฟูภูมิปัญญาท้องถิ่น นันทนาการ

๖. เพื่อเสริมสร้างความเข้มแข็งให้ชุมชนและให้สังคมสงบสุข แก้ไขปัญหาอาชญากรรม รวมถึงช่วยเหลือและป้องกันสาธารณภัยในพื้นที่ มีการรักษาความสงบ และความปลอดภัยในชีวิตและทรัพย์สิน

๗. เพื่อพัฒนาบุคลากรให้มีมีความรู้ความสามารถและความพร้อมในการปฏิบัติหน้าที่เพื่อบริการประชาชนในพื้นที่

๔) ตัวชี้วัด

ตัวชี้วัดการดำเนินงานตามยุทธศาสตร์การพัฒนาขององค์การบริหารส่วนตำบลศรีสมเด็จ มีดังนี้

๑. ประชาชนมีอาชีพและมีรายได้เพิ่มขึ้นทำให้ชุมชนเข้มแข็งและยั่งยืน

๒. ผลผลิตทางการเกษตรมีคุณภาพมากขึ้น ปริมาณการผลิตสูงขึ้น

๓. จำนวนถนน ร่องระบายน้ำเพิ่มขึ้น ระบบไฟฟ้า ประปาได้รับการพัฒนาและปรับปรุง

๔. ยกระดับคุณภาพชีวิต และมีโอกาสเข้าถึงสวัสดิการของรัฐอย่างทั่วถึง และอนุรักษ์ทรัพยากรธรรมชาติและ สิ่งแวดล้อม รวมถึงส่งเสริมด้านสุขภาพอนามัย

๕. ประชาชนได้รับการศึกษาทั้งในและนอกระบบและมีการส่งเสริมกีฬาและนันทนาการ ส่งเสริมภูมิปัญญาท้องถิ่น ประเพณี วัฒนธรรมได้รับอนุรักษ์และสืบสาน

๖. ปัญหาอาชญากรรมลดลง มีการป้องกันการเกิดสาธารณภัย อุบัติเหตุและการทะเลาะวิวาทลดลง มีการรักษาความสงบเรียบร้อยและความปลอดภัยในชีวิตและทรัพย์สิน

๗. บุคลากรสามารถปฏิบัติหน้าที่ได้อย่างมีประสิทธิภาพตามอำนาจหน้าที่ในการให้บริการประชาชนในพื้นที่

๕) ค่าเป้าหมาย

องค์การบริหารส่วนตำบลศรีสมเด็จได้กำหนดค่าเป้าหมายในแผนพัฒนาห้าปี พ.ศ. ๒๕๖๖ – ๒๕๗๐ ดังนี้

๑. ประชาชนมีอาชีพและมีรายได้เพิ่มขึ้นทำให้ชุมชนเข้มแข็งและยั่งยืน มุ่งเน้นการแก้ไขปัญหาความยากจนให้พ้นเกณฑ์ จปฐ. โดยใช้หลักเศรษฐกิจพอเพียง
๒. มีการส่งเสริมการพัฒนาผลผลิตทางการเกษตรและอุตสาหกรรมในครัวเรือนให้มีคุณภาพ
๓. เพื่อพัฒนาระบบโครงสร้างพื้นฐาน ระบบสาธารณสุขปโภค สาธารณูปการขั้นพื้นฐาน ในพื้นที่ให้มีมาตรฐาน รองรับการเจริญเติบโตในอนาคต
๔. เพื่อยกระดับการพัฒนาคุณภาพชีวิต และมีโอกาสในการเข้าถึงสวัสดิการของรัฐอย่างทั่วถึงและอนุรักษ์ทรัพยากรธรรมชาติและสิ่งแวดล้อมรวมถึงส่งเสริมสุขภาพอนามัยของประชาชนในพื้นที่
๕. เพื่อส่งเสริมและสนับสนุนการศึกษา ศาสนา วัฒนธรรมและฟื้นฟูภูมิปัญญาท้องถิ่น นันทนาการ ส่งเสริมสนับสนุนการให้บริการสาธารณสุขแก่ชุมชน
๖. ชุมชนมีความเข้มแข็งและสังคมสงบสุข แก้ไขปัญหาสาธารณสุข รวมถึงช่วยเหลือและป้องกันสาธารณสุขในพื้นที่ ปัญหาสาธารณสุขลดลง มีการป้องกันการเกิดสาธารณสุข อุบัติเหตุและการทะเลาะวิวาทลดลง มีการรักษาความสงบเรียบร้อยและความปลอดภัยในชีวิตและทรัพย์สิน
๗. บุคลากรสามารถปฏิบัติหน้าที่ได้อย่างมีประสิทธิภาพตามอำนาจหน้าที่ในการให้บริการประชาชนในพื้นที่

๖) กลยุทธ์

กลยุทธ์ในการดำเนินงานให้ประสบผลสำเร็จตามยุทธศาสตร์และตัวชี้วัดขององค์การบริหารส่วนตำบลศรีสมเด็จ ได้แก่

๑. ส่งเสริมให้ประชาชนมีอาชีพและมีรายได้เพิ่มขึ้นทำให้ชุมชนเข้มแข็งและยั่งยืน
๒. ส่งเสริมการพัฒนาผลผลิตทางการเกษตรและอุตสาหกรรมในครัวเรือนให้มีคุณภาพสูงขึ้น
๓. ก่อสร้าง/ซ่อมแซม/ปรับปรุงระบบโครงสร้างพื้นฐาน ระบบสาธารณสุขปโภค สาธารณูปการขั้นพื้นฐาน ในพื้นที่ให้มีมาตรฐาน รองรับการเจริญเติบโตในอนาคต
๔. ส่งเสริมการพัฒนาคุณภาพชีวิต และให้ประชาชนมีโอกาสในการเข้าถึงสวัสดิการของรัฐอย่างทั่วถึงและอนุรักษ์ทรัพยากรธรรมชาติและสิ่งแวดล้อมรวมถึงส่งเสริมสุขภาพอนามัยของประชาชนในพื้นที่
๕. ส่งเสริมและสนับสนุนการศึกษา ศาสนา วัฒนธรรมและฟื้นฟูภูมิปัญญาท้องถิ่น นันทนาการ
๖. เสริมสร้างความเข้มแข็งให้ชุมชนและให้สังคมสงบสุข แก้ไขปัญหาสาธารณสุข รวมถึงช่วยเหลือและป้องกันสาธารณสุขในพื้นที่ รักษาความสงบเรียบร้อยและความปลอดภัยในชีวิตและทรัพย์สิน
๗. เพื่อพัฒนาบุคลากรให้มีความรู้ความสามารถและความพร้อมในการปฏิบัติหน้าที่เพื่อบริการประชาชนในพื้นที่

๗) จุดยืนทางยุทธศาสตร์

จากประเด็นความเชื่อมโยงยุทธศาสตร์ที่สำคัญของยุทธศาสตร์ชาติ แผนพัฒนาเศรษฐกิจและสังคมแห่งชาติฉบับที่ ๑๒ ยุทธศาสตร์กลุ่มจังหวัด ยุทธศาสตร์จังหวัดและยุทธศาสตร์ของ อปท. ในเขตจังหวัดซึ่งมีความเชื่อมโยงกันอย่างชัดเจนในการนำมาเป็นแนวทางกำหนดประเด็นยุทธศาสตร์การพัฒนาขององค์การบริหารส่วนตำบลศรีสมเด็จ การกำหนดประเด็นยุทธศาสตร์การพัฒนาที่ชัดเจนเป็นการเตรียมการพัฒนาการนำภูมิคุ้มกันที่มีอยู่ พร้อมทั้งเร่งสร้างภูมิคุ้มกันในพื้นที่ให้เข้มแข็งขึ้น เพื่อเตรียมความพร้อมของคน สังคม และระบบเศรษฐกิจของชุมชนให้สามารถปรับตัวรองรับผลกระทบจากการสภาวะการณ์ที่เปลี่ยนแปลงไปได้ อย่างเหมาะสม โดยการให้ความสำคัญกับการพัฒนาคน สังคมเศรษฐกิจภายในชุมชนให้มีคุณภาพ ใช้ทรัพยากรที่มีอยู่ภายในชุมชนอย่างคุ้มค่าและเกิดประโยชน์สูงสุด ซึ่งจะนำไปสู่การพัฒนาเพื่อประโยชน์สุขที่ยั่งยืนของชุมชนตามหลักปรัชญาของเศรษฐกิจพอเพียง องค์การบริหารส่วนตำบลศรีสมเด็จ จึงได้กำหนดจุดยืนทางยุทธศาสตร์ (Positioning) คือ “ชุมชนน่าอยู่ สู่เศรษฐกิจพอเพียง พัฒนาระบบโครงสร้างพื้นฐาน ระบบสาธารณูปโภค สาธารณูปการขั้นพื้นฐานและส่งเสริมการศึกษา พื้นฟูประเพณีวัฒนธรรมภูมิปัญญา สุขภาพดีถ้วนหน้า อนุรักษ์ทรัพยากรธรรมชาติและสิ่งแวดล้อม”

๘) ความเชื่อมโยงของยุทธศาสตร์ในภาพรวม

องค์การบริหารส่วนตำบลศรีสมเด็จ ได้ยึดเอายุทธศาสตร์ชาติ แผนพัฒนาเศรษฐกิจและสังคมแห่งชาติฉบับที่ ๑๒ ยุทธศาสตร์กลุ่มจังหวัด ยุทธศาสตร์จังหวัดและยุทธศาสตร์ของ อปท. ในเขตจังหวัดมาเป็นแนวทางในการจัดทำยุทธศาสตร์การพัฒนาในพื้นที่ นอกจากนี้ยังได้คำนึงถึงบริบทของสภาพพื้นที่ คน สังคม เศรษฐกิจและอาชีพเพื่อส่งเสริมและพัฒนาให้ครอบคลุม รวมทั้งได้ยึดเอาหลักปรัชญาเศรษฐกิจพอเพียงมาบริหารงานในการพัฒนาตำบล เพื่อรองรับการเจริญเติบโตและสภาวะการณ์ที่จะเปลี่ยนไป เพื่อให้ชุมชนยืนอยู่ได้ด้วยความเข้มแข็งในอนาคต

แผนภาพแสดงความสัมพันธ์ระหว่างแผนพัฒนาระดับต่างๆ กับแผนพัฒนาท้องถิ่น

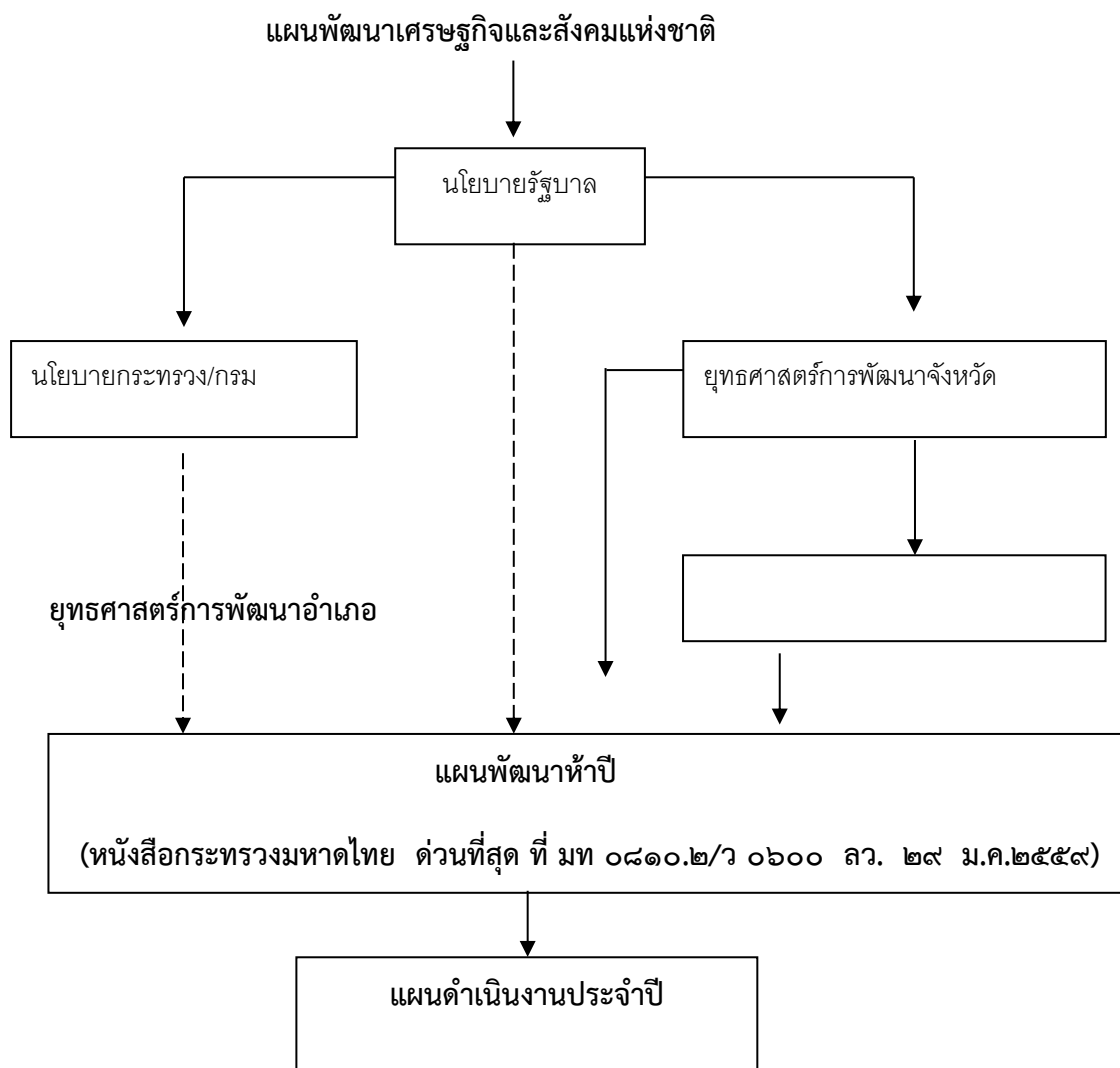

๓. การวิเคราะห์เพื่อการพัฒนา

๓.๑ การวิเคราะห์ศักยภาพขององค์การบริหารส่วนตำบลศรีสมเด็จ (SWOT ANALYSIS)

การวิเคราะห์ปัจจัยภายใน

จุดแข็ง (STRENGTH)

๑. ศักยภาพของผู้นำชุมชน ผู้นำภายในชุมชนมีศักยภาพเพียงพอในการรับข้อมูลข่าว มีส่วนร่วมในการแสดงความคิดเห็นอย่างถูกต้อง สามารถนำข้อมูลที่มีอยู่และได้รับจากภายนอกมาถ่ายทอดและนำไปใช้ประโยชน์ได้

๒. ความสามัคคีการให้ความร่วมมือของชุมชน ประชาชนในชุมชนมีความสามัคคี มีศรัทธามิตรไมตรีจิตใจ

๓. มีสภาพภูมิประเทศส่วนใหญ่เป็นที่ราบลุ่มขนาดเหมาะสมแก่การเพาะปลูก พืชทางการเกษตรกรรมทำไร่ ทำนา สถานที่ตั้งมีเส้นทางคมนาคมผ่านสะดวกจึงส่งผลต่อการขยายตัวทางด้านเศรษฐกิจและการขนส่งผลผลิตทางการเกษตรมีวัฒนธรรมเอกลักษณ์ที่โดดเด่น ประชาชนภายในเขตองค์การบริหารส่วนตำบลศรีสมเด็จมีความโดดเด่นทางวัฒนธรรมและมีเอกลักษณ์ในด้านชีวิตความเป็นอยู่ของตนเอง มีขนบธรรมเนียมประเพณีที่สร้างความสามัคคีและการผสมผสานความร่วมมือของคนในตำบล

จุดอ่อน (WEAKNESS)

๑. ขาดการวางแผนบริหารจัดการ การกระจายโอกาสจากรัฐยังไม่เพียงพอ อีกทั้งกระบวนการมีส่วนร่วมในการวางแผนของประชาชนยังไม่เข้มข้นพอ

๒. ประชาชนได้รับการศึกษาในระดับต่ำส่งผลให้การวางแผน บริหารจัดการในครอบครัวขาดประสิทธิภาพ

๓. ขาดแหล่งน้ำระบบชลประทานในการกักเก็บน้ำ การเกษตรขาดแหล่งกักเก็บน้ำที่เป็นระบบทำให้ในหน้าแล้งไม่สามารถทำการเพาะปลูกได้

๔. ประชาชนส่วนใหญ่ยากจน มีรายได้น้อยไม่พอเพียงแก่การดำรงชีพ เนื่องจากขาดโอกาสด้านต่างๆ และไม่มีแรงกระตุ้นที่จะทำให้ประชาชนเหล่านั้นรู้จักสร้างโอกาสให้กับตัวเอง

๕. ผลผลิตทางการเกษตรตกต่ำเนื่องจากขาดระบบการจัดการที่ดีในเรื่องการใช้ที่ดินให้เกิดประโยชน์สูงสุดและขาดการแนะนำจากหน่วยงานราชการภายนอก

๖. ขาดกระบวนการทางความคิดในเรื่องการพึ่งพาตนเอง

การประเมินสถานการณ์สภาพแวดล้อมภายนอกที่เกี่ยวข้อง

การวิเคราะห์ปัจจัยภายนอก

โอกาส (OPPORTUNITY)

๑. แนวนโยบายการช่วยเหลือจากหน่วยงานของรัฐในหลายโครงการ เช่น การจดทะเบียนคนยากจน และปัญหาสังคมแบบบูรณาการที่เป็นข้อมูลที่จำเป็นสำหรับที่จะนำไปแก้ปัญหาในภาพรวมได้อย่างมีประสิทธิภาพ

๒. มีการส่งเสริมการลงทุนทั้งภาครัฐและเอกชน กระแสการเกษตรกรพอเพียง การใช้ปุ๋ยทางชีวภาพ

๓. มีพื้นที่ติดกับชุมชนเมืองทำให้ประชาชนได้รับรู้ข่าวสารที่ทันสมัย อีกทั้งยังมีเส้นทางคมนาคมที่สะดวก

อุปสรรค (THREAT)

๑. ราคาผลผลิตทางการเกษตรต่ำ ไม่คุ้มทุน ขาดการส่งเสริมอย่างเป็นระบบ

๒. ในด้านโครงสร้างพื้นฐานในตำบลยังคงต้องได้รับการพัฒนา

๓. การมอบอำนาจในการบริหารจัดการของส่วนราชการยังไม่ครอบคลุม

๔. การจัดตั้งกลุ่มอาชีพไม่มีประสิทธิภาพเพียงพอทำให้ขาดประสิทธิภาพในการผลิตการตลาด และการเจรจาต่อรอง

๓.๒ ความเชื่อมโยงยุทธศาสตร์การพัฒนาจังหวัดกับยุทธศาสตร์การพัฒนาของอบต.ศรีสมเด็จ
 โครงสร้างเชื่อมโยงแผนยุทธศาสตร์การพัฒนา อบต.ศรีสมเด็จ พ.ศ.๒๕๖๖ - ๒๕๗๐

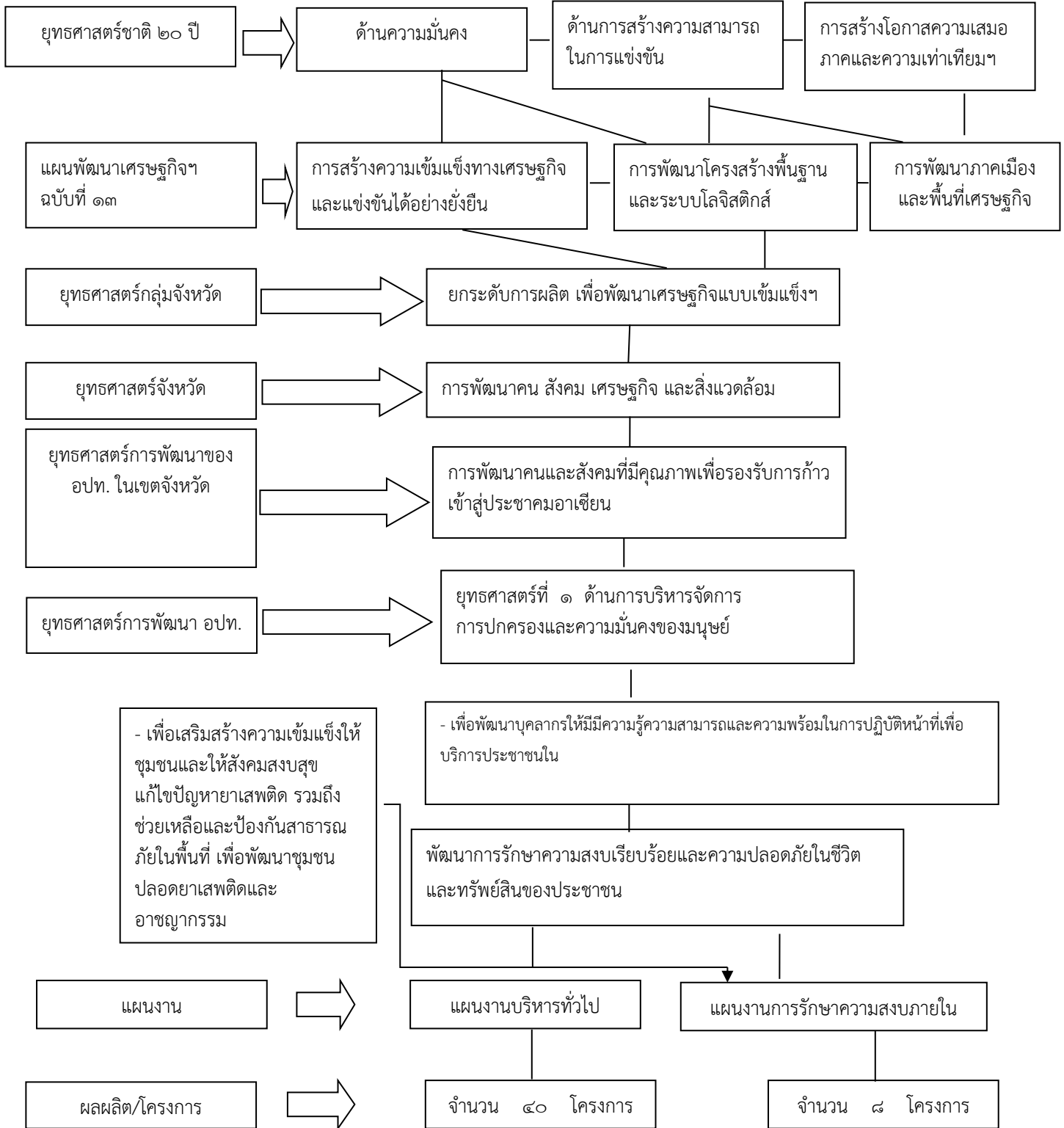

๓.๒ ความเชื่อมโยงยุทธศาสตร์การพัฒนาจังหวัดกับยุทธศาสตร์การพัฒนาของ อบต.ศรีสมเด็จ
 โครงสร้างเชื่อมโยงแผนยุทธศาสตร์การพัฒนา อบต.ศรีสมเด็จ พ.ศ.๒๕๖๖ - ๒๕๗๐

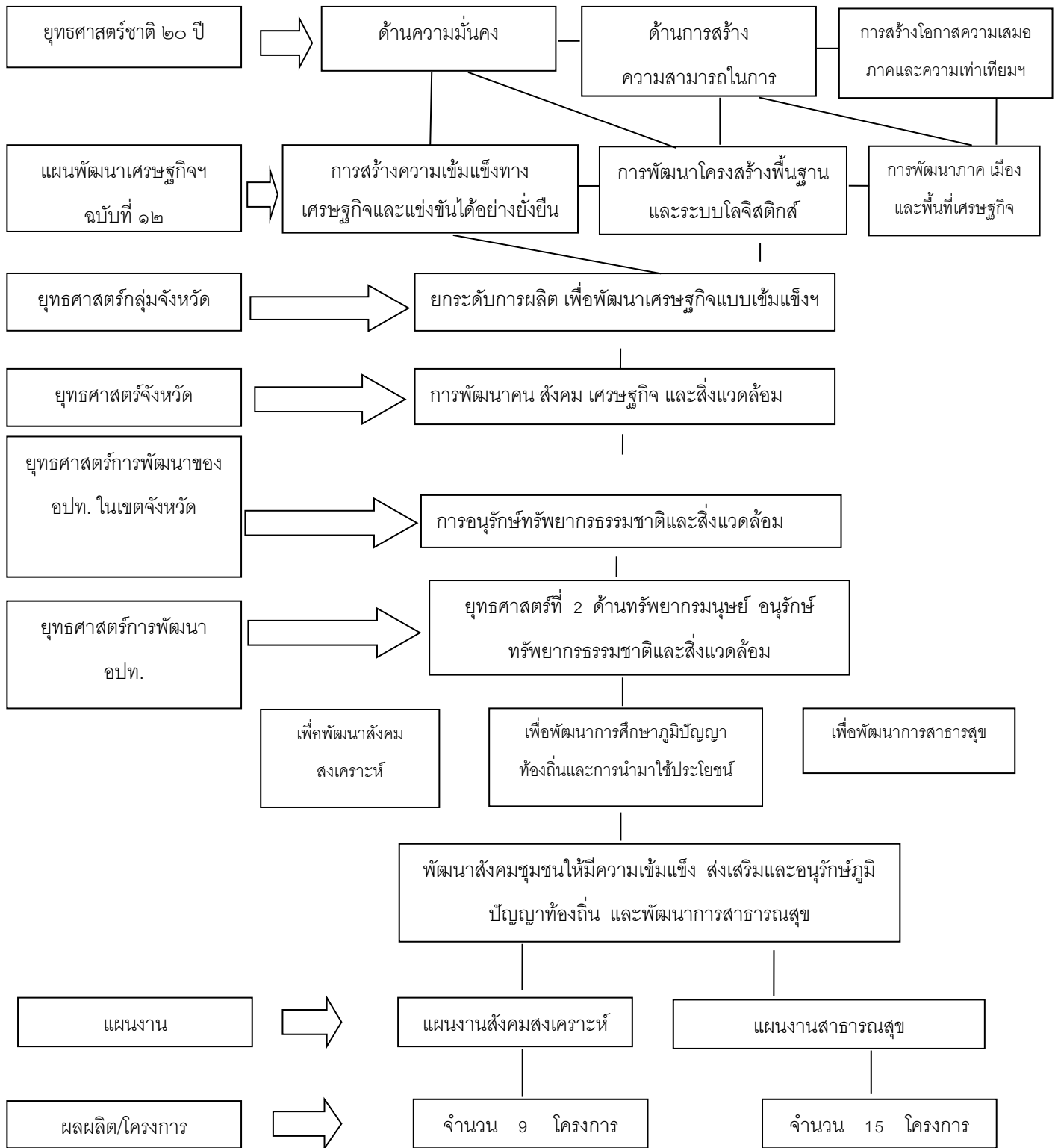

๓.๒ ความเชื่อมโยงยุทธศาสตร์การพัฒนาจังหวัดกับยุทธศาสตร์การพัฒนาของ อบต.ศรีสมเด็จ
โครงสร้างเชื่อมโยงแผนยุทธศาสตร์การพัฒนา อบต.ศรีสมเด็จ พ.ศ.๒๕๖๖ - ๒๕๗๐

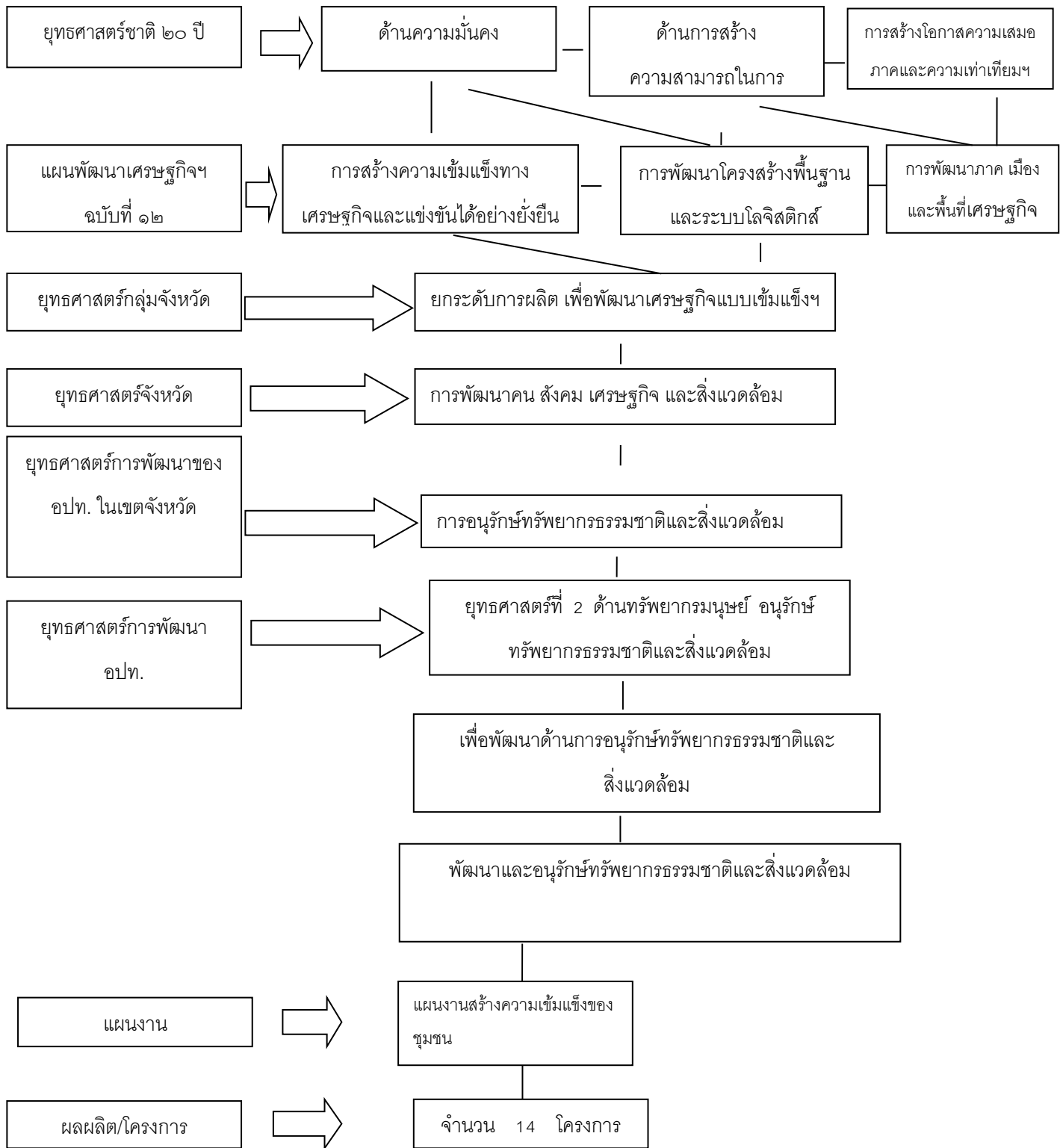

๓.๒ ความเชื่อมโยงยุทธศาสตร์การพัฒนาจังหวัดกับยุทธศาสตร์การพัฒนาของ อบต.ศรีสมเด็จ
 โครงสร้างเชื่อมโยงแผนยุทธศาสตร์การพัฒนา อบต.ศรีสมเด็จ พ.ศ.๒๕๖๖ - ๒๕๗๐

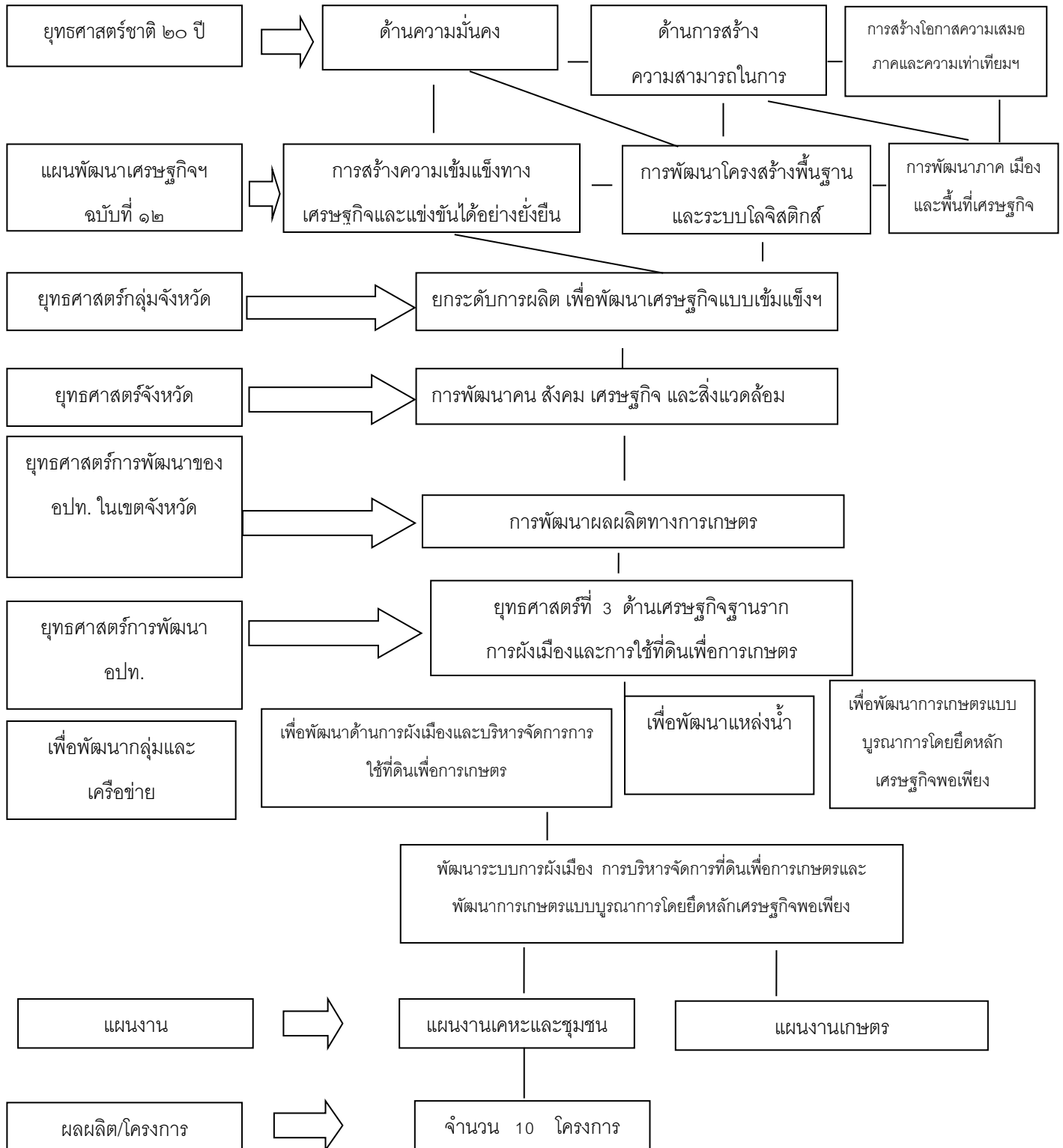

๓.๒ ความเชื่อมโยงยุทธศาสตร์การพัฒนาจังหวัดกับยุทธศาสตร์การพัฒนาของ อบต.ศรีสมเด็จ
 โครงสร้างเชื่อมโยงแผนยุทธศาสตร์การพัฒนา อบต.ศรีสมเด็จ พ.ศ.๒๕๖๖ - ๒๕๗๐

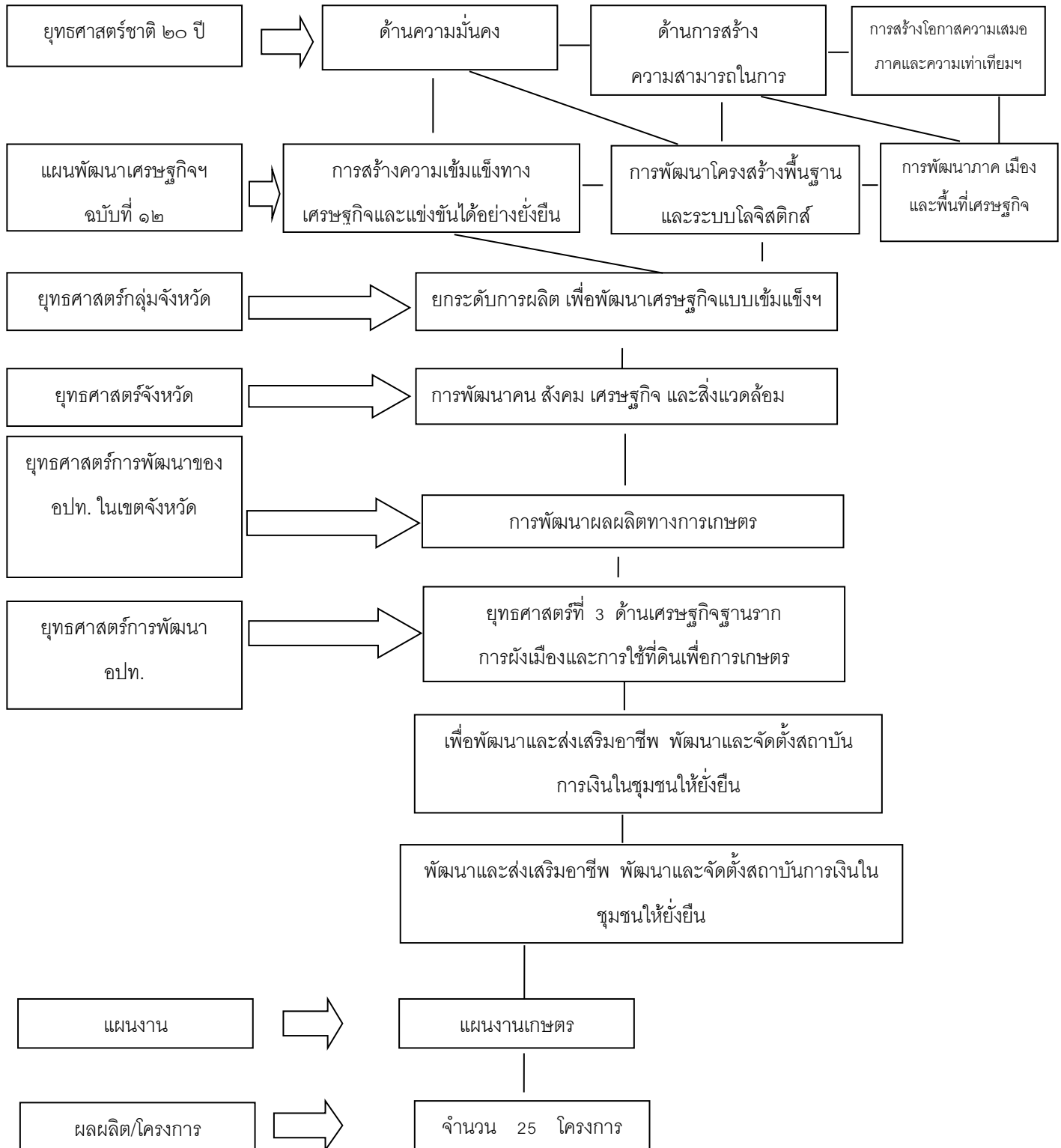

๓.๒ ความเชื่อมโยงยุทธศาสตร์การพัฒนาจังหวัดกับยุทธศาสตร์การพัฒนาของ อบต.ศรีสมเด็จ
 โครงสร้างเชื่อมโยงแผนยุทธศาสตร์การพัฒนา อบต.ศรีสมเด็จ พ.ศ. ๒๕๖๖ - ๒๕๗๐

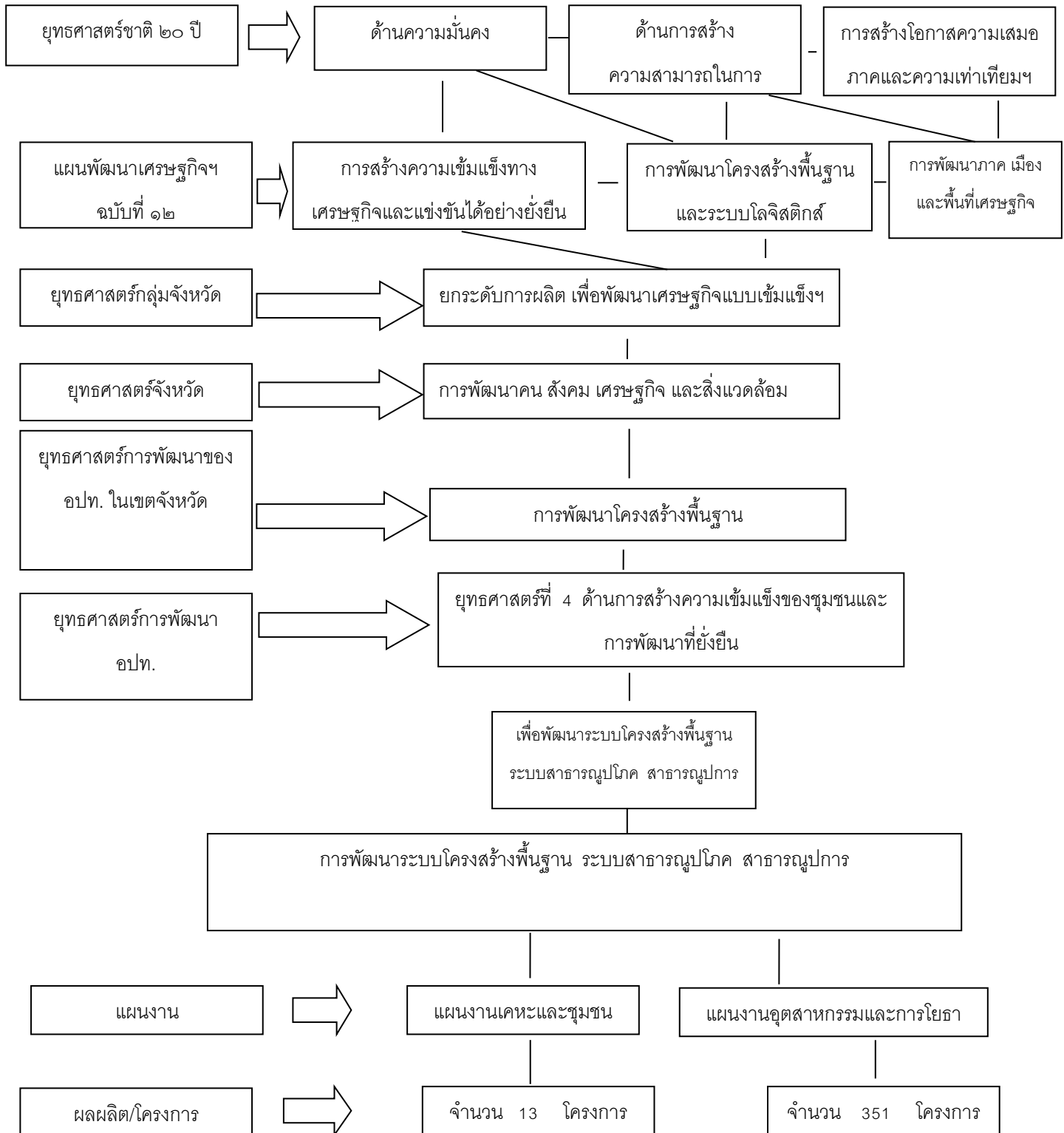

๓.๒ ความเชื่อมโยงยุทธศาสตร์การพัฒนาจังหวัดกับยุทธศาสตร์การพัฒนาของ อบต.ศรีสมเด็จ

โครงสร้างเชื่อมโยงแผนยุทธศาสตร์การพัฒนา อบต.ศรีสมเด็จ พ.ศ. ๒๕๖๖ - ๒๕๗๐

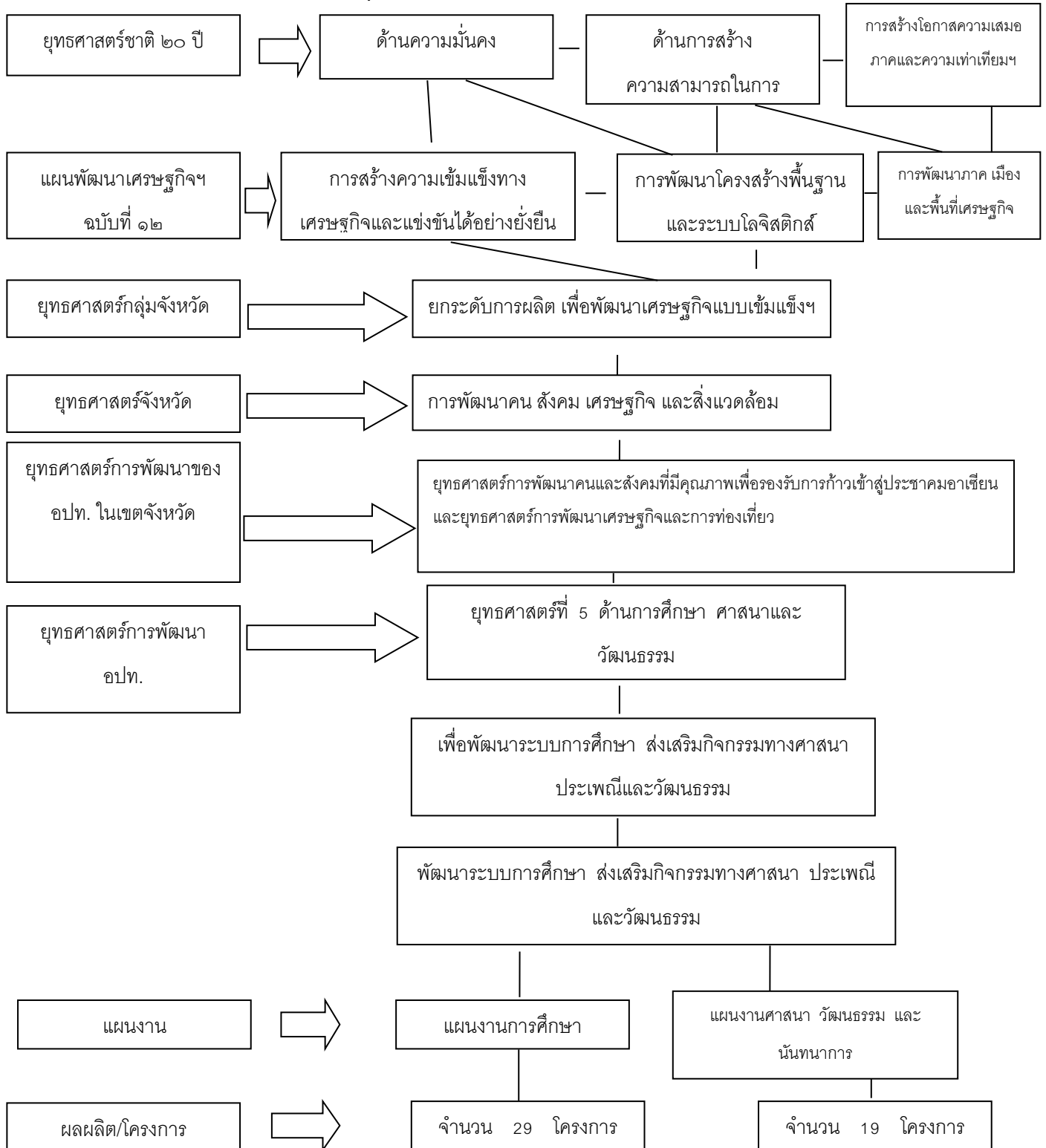

๓.๓ แผนผังยุทธศาสตร์ (Strategic map)

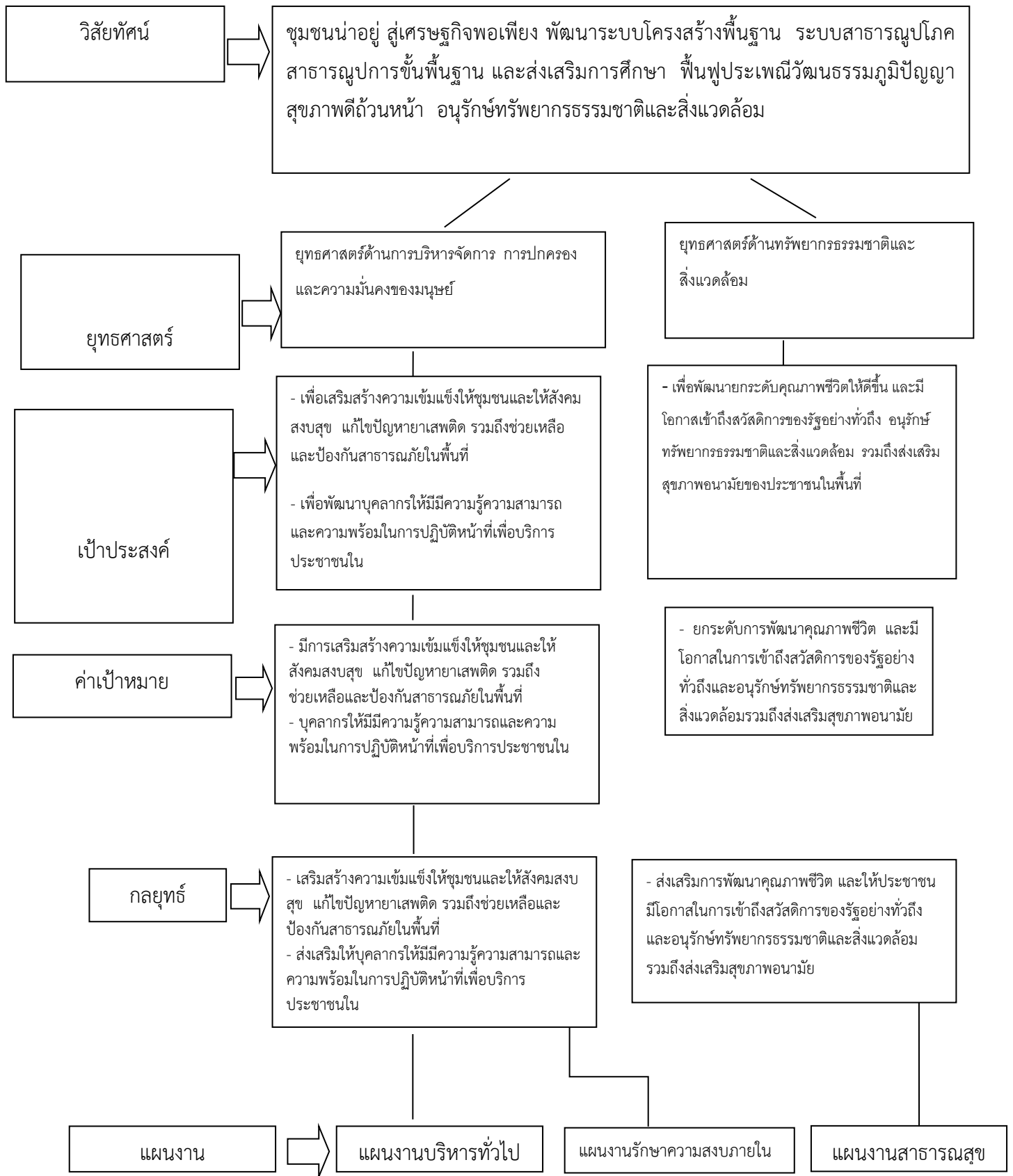

๓.๓ แผนผังยุทธศาสตร์ (Strategic map)

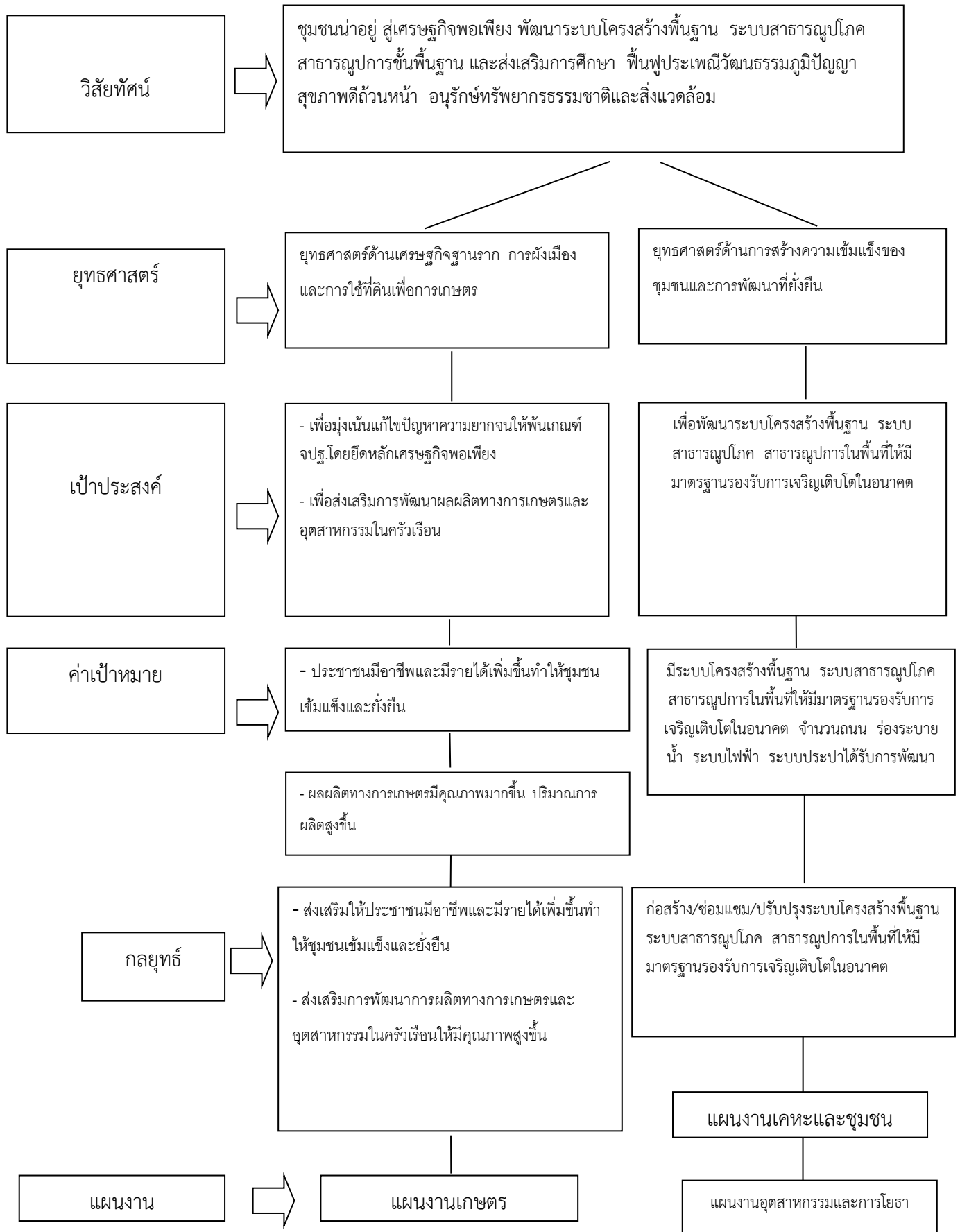

๓.๓ แผนผังยุทธศาสตร์ (Strategic map)

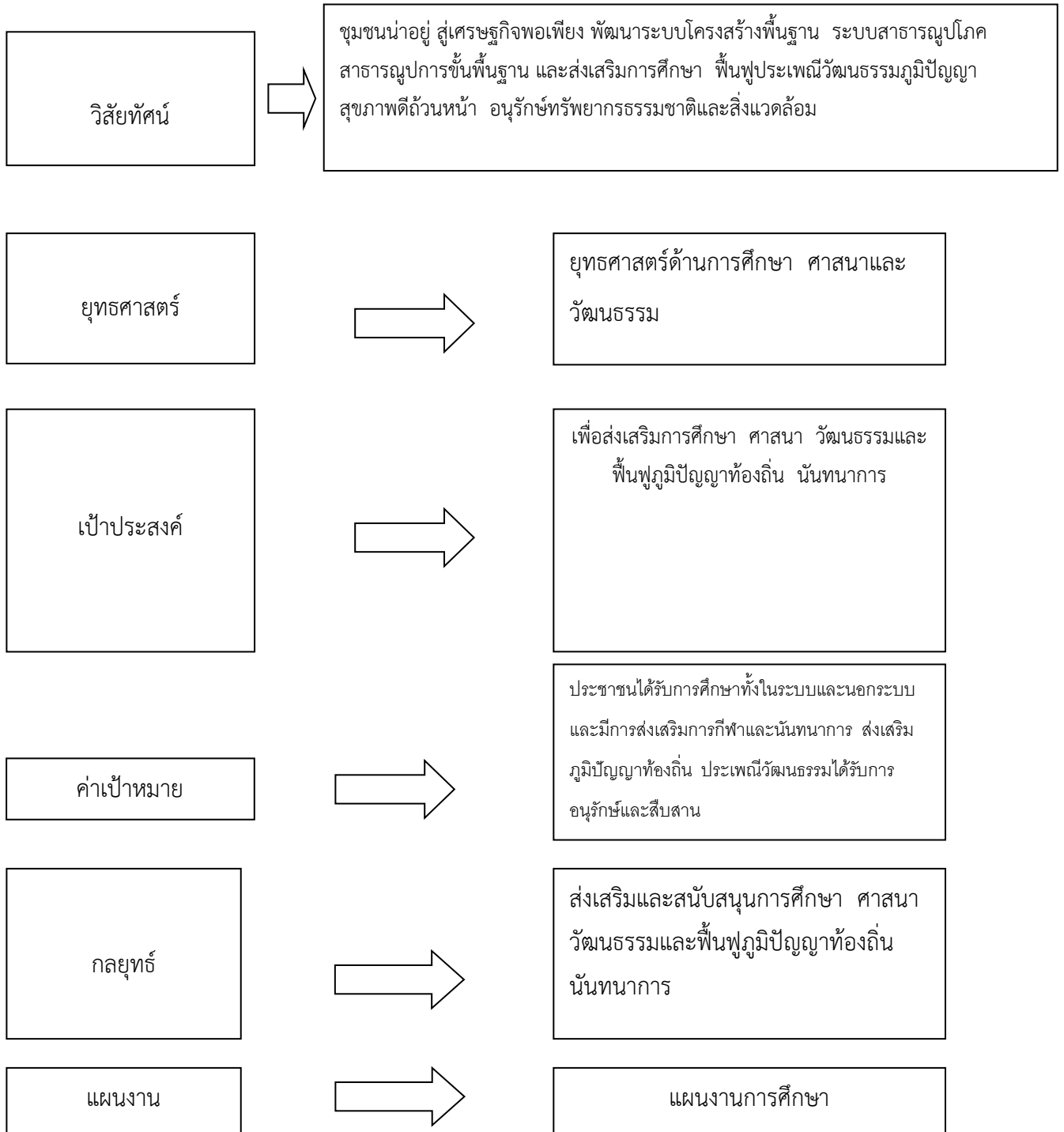

ส่วนที่ ๓

การนำแผนพัฒนาท้องถิ่นไปสู่การปฏิบัติ

๑. ยุทธศาสตร์การพัฒนาและแผนงาน

๒. บุญชี้โครงการพัฒนาท้องถิ่น

๑. ยุทธศาสตร์การพัฒนาและแผนงาน

ที่	ยุทธศาสตร์	ด้าน	แผนงาน	หน่วยงาน รับผิดชอบหลัก	หน่วยงาน สนับสนุน
๑	ยุทธศาสตร์ด้านการบริหารจัดการ การปกครอง และความมั่นคงของมนุษย์	- ด้านบริหารงานทั่วไป	- แผนงานบริหารทั่วไป - แผนงานรักษาความสงบภายใน	- สำนักงานปลัด - กองคลัง	ทุกส่วนราชการ
๒	ยุทธศาสตร์ด้านทรัพยากรมนุษย์ อนุรักษ์ ทรัพยากรธรรมชาติและสิ่งแวดล้อม	- ด้านบริการชุมชนและสังคม - ด้านการเศรษฐกิจ	- แผนงานสังคมสงเคราะห์ - แผนงานสาธารณสุข - แผนสร้างความเข้มแข็งของชุมชน	- สำนักงานปลัด - กองคลัง - กองสวัสดิการฯ - กองสาธารณสุข	ทุกส่วนราชการ
๓	ยุทธศาสตร์ด้านเศรษฐกิจฐานราก การผังเมืองและการใช้ที่ดินเพื่อการเกษตร	- ด้านการเศรษฐกิจ - ด้านบริการชุมชนและสังคม	- แผนงานเคหะและชุมชน - แผนงานเกษตร	- สำนักงานปลัด - กองช่าง - กองสวัสดิการฯ - กองการศึกษาฯ	ทุกส่วนราชการ
๔	ยุทธศาสตร์ด้านการสร้างความเข้มแข็งของชุมชนและการพัฒนาที่ยั่งยืน	- ด้านการเศรษฐกิจ - ด้านบริการชุมชนและสังคม	- แผนงานเคหะและชุมชน - แผนงานอุตสาหกรรมและการโยธา	- สำนักงานปลัด - กองช่าง - กองคลัง	ทุกส่วนราชการ
๕	ยุทธศาสตร์ด้านการศึกษา ศาสนาและวัฒนธรรม	- ด้านบริการชุมชนและสังคม	- แผนงานการศึกษา - แผนงานศาสนา วัฒนธรรมและนันทนาการ	- สำนักงานปลัด - กองการศึกษา - กองสวัสดิการ	ทุกส่วนราชการ
รวม	๕ ยุทธศาสตร์	๘ ด้าน	๑๑ แผนงาน	๖ ส่วนราชการ	๖ ส่วนราชการ

๒. บัญชีโครงการพัฒนาท้องถิ่น

แบบ ผ.๐๑

บัญชีสรุปโครงการพัฒนาท้องถิ่น พ.ศ.๒๕๖๖ - ๒๕๗๐
องค์การบริหารส่วนตำบลศรีสมเด็จ อำเภอสหัสขันธ์ จังหวัดกาฬสินธุ์

ยุทธศาสตร์	ปี ๒๕๖๖		ปี ๒๕๖๗		ปี ๒๕๖๘		ปี ๒๕๖๙		ปี ๒๕๗๐		รวม ๕ ปี	
	จำนวนโครงการ	งบประมาณ (บาท)	จำนวนโครงการ	งบประมาณ (บาท)	จำนวนโครงการ	งบประมาณ (บาท)	จำนวนโครงการ	งบประมาณ (บาท)	จำนวนโครงการ	งบประมาณ (บาท)	จำนวนโครงการ	งบประมาณ (บาท)
๑) ยุทธศาสตร์ ด้านการบริหารจัดการ การปกครองและความมั่นคงของมนุษย์												
๑.๑) แผนงานบริหารทั่วไป	๒๖	๒,๒๕๑,๙๐๐	๓๓	๒,๔๔๖,๕๐๐	๓๖	๙,๒๓๖,๐๐๐	๑๗	๑,๐๗๐,๔๐๐	๘	๑,๒๓๘,๔๐๐	๑๒๐	๑๖,๒๔๓,๒๐๐
๑.๒) แผนงานการรักษาความสงบภายใน	๖	๔๗๐,๐๐๐	๗	๕๓๐,๐๐๐	๗	๖๓๐,๐๐๐	๖	๔๗๐,๐๐๐	๔	๑๗๐,๐๐๐	๓๐	๒,๒๓๐,๐๐๐
รวม	๓๒	๒,๗๒๑,๙๐๐	๔๐	๒,๙๗๖,๕๐๐	๔๓	๙,๘๖๖,๐๐๐	๒๓	๑,๕๔๐,๔๐๐	๑๒	๑,๔๐๘,๔๐๐	๑๕๐	๑๘,๕๑๓,๒๐๐
๒) ยุทธศาสตร์ ด้านทรัพยากรมนุษย์ อนุรักษ์ทรัพยากรธรรมชาติและสิ่งแวดล้อม												
๒.๑) แผนงานสังคมสงเคราะห์	๑๐	๑๔,๐๗๐,๐๐๐	๑๐	๑๔,๐๗๐,๐๐๐	๑๐	๑๔,๐๗๐,๐๐๐	๘	๑๓,๕๗๐,๐๐๐	๘	๑๓,๕๗๐,๐๐๐	๔๖	๖๙,๓๕๐,๐๐๐
๒.๒) แผนงานสาธารณสุข	๖	๘๘๐,๐๐๐	๘	๑,๐๓๐,๐๐๐	๑๑	๑,๔๖๐,๐๐๐	๑๕	๑,๔๔๐,๐๐๐	๖	๘๘๐,๐๐๐	๔๖	๕,๖๙๐,๐๐๐
๒.๓) แผนงานความเข้มแข็งของชุมชน	๒	๑๐๐,๐๐๐	๓	๑๘๐,๐๐๐	๓	๑๘๐,๐๐๐	๑๕	๑,๑๕๐,๐๐๐	๒	๑๐๐,๐๐๐	๒๕	๑,๗๑๐,๐๐๐
รวม	๑๘	๑๕,๐๕๐,๐๐๐	๒๑	๑๕,๒๘๐,๐๐๐	๒๔	๑๕,๗๐๐,๐๐๐	๓๘	๑๖,๑๖๐,๐๐๐	๑๖	๑๔,๕๕๐,๐๐๐	๑๑๗	๗๖,๗๕๐,๐๐๐
๓) ยุทธศาสตร์ ด้านเศรษฐกิจฐานราก การผังเมืองและการใช้ที่ดินเพื่อการพัฒนา												
๓.๑) แผนงานเคหะและชุมชน	๒	๔๐,๐๐๐	๒	๔๐,๐๐๐	๔	๖๖๐,๐๐๐	๒๐	๕,๖๔๐,๐๐๐	๓	๑๐,๐๔๐,๐๐๐	๓๑	๑๖,๔๒๐,๐๐๐
๓.๒) แผนงานเกษตร	๓	๑๒๐,๐๐๐	๖	๒๙๐,๐๐๐	๖	๖๒๐,๐๐๐	๑๖	๓,๐๖๐,๐๐๐	๑๐	๒,๗๗๐,๐๐๐	๕๑	๖,๘๖๐,๐๐๐
รวม	๕	๑๖๐,๐๐๐	๘	๓๓๐,๐๐๐	๑๐	๑,๒๘๐,๐๐๐	๓๖	๘,๗๐๐,๐๐๐	๑๓	๑๒,๘๑๐,๐๐๐	๓๒	๒๓,๒๘๐,๐๐๐

๒. บัญชีโครงการพัฒนาท้องถิ่น

บัญชีสรุปโครงการพัฒนาท้องถิ่น พ.ศ.๒๕๖๖ - ๒๕๗๐
องค์การบริหารส่วนตำบลศรีสมเด็จ อำเภอสมเด็จ จังหวัดกาฬสินธุ์

แบบ ผ.๐๑

ยุทธศาสตร์	ปี ๒๕๖๖		ปี ๒๕๖๗		ปี ๒๕๖๘		ปี ๒๕๖๙		ปี ๒๕๗๐		รวม ๕ ปี	
	จำนวนโครงการ	งบประมาณ (บาท)	จำนวนโครงการ	งบประมาณ (บาท)	จำนวนโครงการ	งบประมาณ (บาท)	จำนวนโครงการ	งบประมาณ (บาท)	จำนวนโครงการ	งบประมาณ (บาท)	จำนวนโครงการ	งบประมาณ (บาท)
๔) ยุทธศาสตร์ด้านการสร้างความเข้มแข็งของชุมชนและการพัฒนาที่ยั่งยืน												
๔.๑) แผนงานเคหะและชุมชน	๒	๔๐,๐๐๐	๒	๔๐,๐๐๐	๔	๖๖๐,๐๐๐	๒๐	๕,๖๔๐,๐๐๐	๓	๑๐,๐๔๐,๐๐๐	๓๑	๑๖,๔๒๐,๐๐๐
๔.๒) แผนงานอุตสาหกรรมและการโยธา	๔๑	๗,๗๐๐,๐๐๐	๔๗	๒๑,๙๐๐,๐๐๐	๗๖	๑๘๑,๔๔๙,๘๐๐	๑๕๐	๓๘๘,๑๔๒,๗๕๐	๒๑	๑๑๕,๖๒๐,๐๐๐	๓๓๕	๗๑๔,๘๑๐,๕๕๐
รวม	๔๓	๗,๗๔๐,๐๐๐	๔๙	๒๑,๙๔๐,๐๐๐	๘๐	๑๘๒,๑๐๙,๘๐๐	๑๗๐	๓๙๓,๗๘๒,๗๕๐	๒๔	๑๒๕,๖๖๐,๐๐๐	๓๖๖	๗๓๑,๒๓๐,๕๕๐
๕) ยุทธศาสตร์ด้านการศึกษา ศาสนาและวัฒนธรรม												
๕.๑) แผนงานการศึกษา	๑๓	๑๑,๔๔๒,๐๐๐	๑๙	๑๔,๓๒๕,๐๐๐	๒๔	๑๖,๕๓๐,๐๐๐	๒๒	๑๕,๓๒๐,๐๐๐	๑๓	๑๒,๕๕๐,๐๐๐	๙๑	๗๐,๑๖๗,๐๐๐
๕.๒) แผนงานศาสนา วัฒนธรรมและนันทนาการ	๑๒	๑,๓๐๕,๐๐๐	๑๓	๑,๔๐๕,๐๐๐	๑๗	๑,๙๕๓,๐๐๐	๑๘	๒,๑๐๘,๐๐๐	๑๒	๑,๔๓๐,๐๐๐	๗๒	๘,๒๐๑,๐๐๐
รวม	๒๕	๑๒,๗๔๗,๐๐๐	๓๒	๑๕,๗๓๐,๐๐๐	๔๑	๑๘,๔๘๓,๐๐๐	๔๐	๑๗,๔๒๘,๐๐๐	๒๕	๑๓,๙๘๐,๐๐๐	๑๖๓	๗๘,๓๖๘,๐๐๐
รวมทั้งสิ้น	๑๒๓	๓๘,๔๑๘,๙๐๐	๑๕๐	๕๖,๒๕๖,๕๐๐	๑๙๘	๒๒๒,๕๙๒,๘๐๐	๓๐๗	๔๓๗,๖๑๑,๕๐๐	๙๐	๑๖๘,๔๐๘,๔๐๐	๒๗๘	๙๒๘,๑๔๑,๗๕๐

๒.บัญชีโครงการพัฒนาท้องถิ่น

แบบ ผ.๐๑

บัญชีสรุปโครงการพัฒนาท้องถิ่น พ.ศ. ๒๕๖๖ - ๒๕๗๐
องค์การบริหารส่วนตำบลศรีสมเด็จ อำเภอสมเด็จ จังหวัดกาฬสินธุ์

โครงการพัฒนาที่ นำมาจาก แผนพัฒนา หมู่บ้านและ แผนพัฒนาชุมชน	ปี ๒๕๖๖		ปี ๒๕๖๗		ปี ๒๕๖๘		ปี ๒๕๖๙		ปี ๒๕๗๐		รวม ๕ ปี	
	จำนวน โครงการ	งบประมาณ (บาท)	จำนวน โครงการ	งบประมาณ (บาท)	จำนวน โครงการ	งบประมาณ (บาท)	จำนวน โครงการ	งบประมาณ (บาท)	จำนวน โครงการ	งบประมาณ (บาท)	จำนวน โครงการ	งบประมาณ (บาท)
	๗	๘๙๒,๐๐๐	๔๒	๒๑,๓๕๐,๐๐๐	๔๑	๑๘,๙๓๐,๐๐๐	๓๗	๑๖,๓๖๐,๐๐๐	๓๐	๑๕,๓๕๐,๐๐๐	๑๕๗	๗๒,๘๘๒,๐๐๐
รวม	๗	๘๙๒,๐๐๐	๔๒	๒๑,๓๕๐,๐๐๐	๔๑	๑๘,๙๓๐,๐๐๐	๓๗	๑๖,๓๖๐,๐๐๐	๓๐	๑๕,๓๕๐,๐๐๐	๑๕๗	๗๒,๘๘๒,๐๐๐

๒. บัญชีโครงการพัฒนาท้องถิ่น

แบบ ผ.๐๒

รายละเอียดโครงการพัฒนา
แผนพัฒนาท้องถิ่นห้าปี (พ.ศ.๒๕๖๖ – ๒๕๗๐)
ทบทวนฉบับที่ ๔ ประจำปี ๒๕๖๘
องค์การบริหารส่วนตำบลศรีสมเด็จ

- ก. ยุทธศาสตร์จังหวัดที่ ๕ การพัฒนาคน สังคม เศรษฐกิจและสิ่งแวดล้อม
ข. ยุทธศาสตร์การพัฒนาขององค์กรปกครองส่วนท้องถิ่นในเขตจังหวัด
๑. การพัฒนาคนและสังคมที่มีคุณภาพเพื่อรองรับการก้าวเข้าสู่ประชาคมอาเซียน
ยุทธศาสตร์ที่ ๑ ด้านการบริหารจัดการ การปกครองและความมั่นคงของมนุษย์
๑. แผนงานบริหารทั่วไป

ที่	โครงการ	วัตถุประสงค์	เป้าหมาย (ผลผลิตของโครงการ)	งบประมาณ / ที่มา					ตัวชี้วัด (KPI)	ผลลัพธ์ที่คาดว่าจะได้รับ	หน่วยงานที่ รับผิดชอบ
				๒๕๖๖	๒๕๖๗	๒๕๖๘	๒๕๖๙	๒๕๗๐			
๑	โครงการ อบต. เคลื่อนที่พบประชาชน	- เพื่อพบปะประชาชนในแต่ละหมู่บ้านและรับทราบปัญหาของประชาชน - เพื่อบริการรับชำระภาษีนอกสถานที่	- จำนวน ๕ ครั้ง	๕๐,๐๐๐	๕๐,๐๐๐	๕๐,๐๐๐	๕๐,๐๐๐	๕๐,๐๐๐	- จำนวน ๕ ครั้ง	- ทราบปัญหาของหมู่บ้าน - ประชาชนได้ทราบข้อมูล ข่าวสารเกี่ยวกับงานของ อบต.	อบต. ศรีสมเด็จ
๒	โครงการฝึกอบรมพัฒนาศักยภาพแก่ผู้บริหาร สมาชิกสภาท้องถิ่น ข้าราชการ พนักงานจ้าง องค์การบริหารส่วนตำบลศรีสมเด็จ	- เพื่อเพิ่มประสิทธิภาพในการทำงาน - พัฒนาความรู้บุคลากร	- พนักงานส่วนตำบล/ พนักงานจ้าง/คณะผู้บริหาร/ส.อบต./ ผู้นำชุมชน/ผู้นำกลุ่มอาชีพ จำนวน ๑ ครั้ง	๓๐๐,๐๐๐	๓๐๐,๐๐๐	๓๐๐,๐๐๐	๓๐๐,๐๐๐	๓๐๐,๐๐๐	- พนักงานส่วนตำบล/ พนักงานจ้าง/คณะผู้บริหาร/สมาชิก อบต./ ผู้นำชุมชน / ผู้นำกลุ่มอาชีพ ได้รับความรู้	- สามารถนำความรู้ที่ได้จากการไปศึกษาดูงานมาพัฒนาปรับปรุงการทำงานให้มีประสิทธิภาพ	อบต. ศรีสมเด็จ
๓	โครงการจัดทำแผนและประสานแผนพัฒนาองค์การบริหารส่วนตำบลศรีสมเด็จ	- เพื่อรับทราบปัญหา ความต้องการของประชาชนมาจัดทำแผนพัฒนาท้องถิ่น	- จำนวน ๕ ครั้ง	๕๐,๐๐๐	๕๐,๐๐๐	๕๐,๐๐๐	๕๐,๐๐๐	๕๐,๐๐๐	- จำนวน ๕ ครั้ง	- ทราบปัญหาของหมู่บ้าน - ประชาชนได้ทราบข้อมูล ข่าวสารเกี่ยวกับงานของ อบต.	อบต. ศรีสมเด็จ

๒. บัญชีโครงการพัฒนาท้องถิ่น

**รายละเอียดโครงการพัฒนา
แผนพัฒนาท้องถิ่นห้าปี (พ.ศ.๒๕๖๖ – ๒๕๗๐)
ทบทวนฉบับที่ ๔ ประจำปี ๒๕๖๘
องค์การบริหารส่วนตำบลศรีสมเด็จ**

แบบ ผ.๐๒

ก. ยุทธศาสตร์จังหวัดที่ ๕ การพัฒนาคน สังคม เศรษฐกิจและสิ่งแวดล้อม

ข. ยุทธศาสตร์การพัฒนาขององค์กรปกครองส่วนท้องถิ่นในเขตจังหวัด

๑. การพัฒนาคนและสังคมที่มีคุณภาพเพื่อรองรับการก้าวเข้าสู่ประชาคมอาเซียน

ยุทธศาสตร์ที่ ๑ ด้านการบริหารจัดการ การปกครองและความมั่นคงของมนุษย์

๑. แผนงานบริหารทั่วไป

ที่	โครงการ	วัตถุประสงค์	เป้าหมาย (ผลผลิตของ โครงการ)	งบประมาณ / ที่มา					ตัวชี้วัด (KPI)	ผลลัพธ์ที่คาดว่าจะ ได้รับ	หน่วยงานที่ รับผิดชอบ
				๒๕๖๖	๒๕๖๗	๒๕๖๘	๒๕๖๙	๒๕๗๐			
๔	โครงการกาหลินธุ์ไม่ทิ้ง ใครไว้ข้างหลัง	- เพื่อส่งเสริมพัฒนาศักยภาพ ผู้ด้อยโอกาสและยากจน - เพื่อก่อสร้างหรือปรับปรุงที่อยู่ อาศัยผู้ด้อยโอกาสและยากจน	- ดูแลประชาชนที่ ด้อยโอกาสและ ยากจนให้มีคุณภาพ ชีวิตที่ดี	๑๐๐,๐๐๐	๑๐๐,๐๐๐	๑๐๐,๐๐๐	๑๐๐,๐๐๐	๑๐๐,๐๐๐	๑. ส่งเสริมพัฒนาศักยภาพ ผู้ด้อยโอกาสและยากจน ๒. ก่อสร้างหรือปรับปรุงที่อยู่อาศัย ผู้ด้อยโอกาสและยากจน	- ประชาชนที่ ด้อยโอกาส และยากจน ให้มีคุณภาพชีวิตที่ดี	กอง สวัสดิการ/ พมจ.
๕	โครงการสร้างเสริมเจต คติเชิงสร้างสรรค์ต่อคน พิการและผู้ดูแลคน พิการ	- เพื่อให้ผู้พิการได้มีความรู้ด้าน คุณธรรม จริยธรรมในการ ดำรงชีวิต	- ผู้พิการ - ผู้ดูแลคนพิการ , ผู้นำ	๓๐,๐๐๐	๓๐,๐๐๐	๓๐,๐๐๐	๓๐,๐๐๐	๓๐,๐๐๐	- ผู้พิการ , ผู้ดูแลคนพิการ , ผู้นำมีคุณธรรม จริยธรรมในการ ดำรงชีวิต	- ผู้พิการได้มีความรู้ ด้านคุณธรรม จริยธรรม ในการดำรงชีวิต	อบต. ศรีสมเด็จ
๖	โครงการฝึกอบรม เสริมสร้างคุณธรรม จริยธรรมและการ ป้องกันการคอร์ปชั่น	- เพื่อให้ประชาชนทุกคนใน ตำบลมีคุณธรรม จริยธรรมเป็น หลักการดำเนินชีวิตที่ดี และ การป้องกันการคอร์ปชั่น	- ประชาชน/ อบต.ศรีสมเด็จ	๕๐,๐๐๐	๕๐,๐๐๐	๕๐,๐๐๐	๕๐,๐๐๐	๕๐,๐๐๐	- ประชาชน/อบต.ศรีสมเด็จมี คุณธรรม จริยธรรม และการป้องกัน การคอร์ปชั่น	- ประชาชนทุกคนใน ตำบลมีคุณธรรม จริยธรรมเป็นหลักการ ดำเนินชีวิตที่ดี	อบต. ศรีสมเด็จ
๗	โครงการปรับปรุง/ ซ่อมแซม/ต่อเติม อาคาร สำนักงาน อบต.ศรีสมเด็จ	- เพื่อให้สำนักงานมีพื้นที่ เพียงพอสำหรับบริการ ประชาชน	อบต.ศรีสมเด็จ	-	๕๐๐,๐๐๐	-	-	๕๐๐,๐๐๐	- อบต. ศรีสมเด็จ ๑ แห่ง มีพื้นที่ เพียงพอสำหรับการบริการประชาชน	- สำนักงานมีพื้นที่ เพียงพอสำหรับบริการ ประชาชน	อบต. ศรีสมเด็จ
๘	โครงการก่อสร้าง อาคารสำนักงาน อบต.	- เพื่อรองรับการยกฐานะเป็น เทศบาลตำบลและรองรับ ภารกิจที่เพิ่มมากขึ้น	จำนวน ๑ หลัง อบต. ศรีสมเด็จ	-	-	๖,๐๐๐,๐๐๐	-	-	- อบต. ศรีสมเด็จ จำนวน ๑ หลัง เพื่อรองรับการยกฐานะเป็นเทศบาล	- สภามีห้องปฏิบัติงาน ที่แยกเป็นสัดส่วน	อบต. ศรีสมเด็จ/ กรมส่งเสริมฯ

๒. บัญชีโครงการพัฒนาท้องถิ่น

แบบ ผ.๐๒

**รายละเอียดโครงการพัฒนา
แผนพัฒนาท้องถิ่นห้าปี (พ.ศ. ๒๕๖๖ – ๒๕๗๐)
ทบทวนฉบับที่ ๔ ประจำปี ๒๕๖๘
องค์การบริหารส่วนตำบลศรีสมเด็จ**

ก. ยุทธศาสตร์จังหวัดที่ ๕ การพัฒนาคน สังคม เศรษฐกิจและสิ่งแวดล้อม

ข. ยุทธศาสตร์การพัฒนาขององค์กรปกครองส่วนท้องถิ่นในเขตจังหวัด ๑. การพัฒนาคนและสังคมที่มีคุณภาพเพื่อรองรับการก้าวเข้าสู่ประชาคมอาเซียน

ยุทธศาสตร์ที่ ๑ ด้านการบริหารจัดการ การปกครองและความมั่นคงของมนุษย์

๑ แผนงานบริหารทั่วไป

ที่	โครงการ	วัตถุประสงค์	เป้าหมาย (ผลผลิตของโครงการ)	งบประมาณ / ที่มา					ตัวชี้วัด (KPI)	ผลลัพธ์ที่คาดว่าจะได้รับ	หน่วยงานที่ รับผิดชอบ
				๒๕๖๖	๒๕๖๗	๒๕๖๘	๒๕๖๙	๒๕๗๐			
๙	โครงการอุดหนุนศูนย์ปฏิบัติการร่วมช่วยเหลือประชาชนขององค์กรปกครองส่วนท้องถิ่น อำเภอสมเด็จ	- เพื่ออุดหนุนศูนย์ข้อมูลข่าวสาร ขององค์กรปกครองส่วนท้องถิ่น	- จำนวน ๑ แห่ง	๔๐,๐๐๐	๔๐,๐๐๐	๔๐,๐๐๐	๔๐,๐๐๐	๔๐,๐๐๐	- จำนวน ๑ แห่ง	- การดำเนินงานด้านเอกสาร ระบบงานสารบรรณ การค้นหาข้อมูล การตรวจสอบมีประสิทธิภาพ รวดเร็ว	อบต.ศรีสมเด็จ/ สำนักงานกองทุน อำเภอสมเด็จ
๑๐	โครงการจัดซื้อแผงกันสามเหลี่ยมหยุดตรวจ ๔ แผง พร้อมไฟแบบโปร่ง	- เพื่อมาใช้ในงานป้องกันฯ	- แผงกันสามเหลี่ยมหยุดตรวจ ๔ แผง พร้อมไฟ แบบโปร่ง	-	๖๐,๐๐๐	-	๖๐,๐๐๐	-	- แผงกันสามเหลี่ยมหยุดตรวจ ๔ แผง พร้อมไฟแบบโปร่ง	- เพื่อมาใช้ในงานป้องกันฯ	อบต. ศรีสมเด็จ
๑๑	โครงการจัดซื้อกล้องวงจรปิดพร้อมอุปกรณ์ครบชุด จำนวน ๑ ชุด	- เพื่อใช้เป็นหลักฐานในการป้องกันปัญหาอาชญากรรมและอื่นๆ	- กล้องวงจรปิดพร้อมอุปกรณ์ครบชุด จำนวน ๑ ชุด	๒๐๐,๐๐๐	๒๐๐,๐๐๐	๒๐๐,๐๐๐	๒๐๐,๐๐๐	-	- กล้องวงจรปิดพร้อมอุปกรณ์ครบชุด จำนวน ๑ ชุด	- เพื่อใช้เป็นหลักฐานในการป้องกันปัญหาอาชญากรรมและอื่นๆ	อบต. ศรีสมเด็จ
๑๒	โครงการจัดซื้อเครื่องพ่นหมอกควัน จำนวน ๒ เครื่อง	- เพื่อใช้สำหรับป้องกันการแพร่ระบาดของโรคไข้เลือดออก	- จัดซื้อเครื่องพ่นหมอกควัน จำนวน ๒ เครื่อง	-	-	๑๑๘,๐๐๐	-	-	- เครื่องพ่นหมอกควัน จำนวน ๒ เครื่อง	- เพื่อใช้สำหรับป้องกันการแพร่ระบาดของโรคไข้เลือดออก	อบต. ศรีสมเด็จ
๑๓	โครงการจัดซื้อเครื่องตัดหญ้าใช้อ่อน จำนวน ๔ เครื่อง	- เพื่อใช้ในการปฏิบัติงานของ อบต.	- จัดซื้อเครื่องตัดหญ้าใช้อ่อน จำนวน ๔ เครื่อง	๑๑,๐๐๐	๑๑,๐๐๐	๑๑,๐๐๐	๑๑,๐๐๐	-	- เครื่องตัดหญ้าใช้อ่อน จำนวน ๔ เครื่อง	- ใช้ในการปฏิบัติงานของ อบต.	อบต. ศรีสมเด็จ

๒. บัญชีโครงการพัฒนาท้องถิ่น

แบบ ผ.๐๒

**รายละเอียดโครงการพัฒนา
แผนพัฒนาท้องถิ่นห้าปี (พ.ศ. ๒๕๖๖ – ๒๕๗๐)
ทบทวนฉบับที่ ๔ ประจำปี ๒๕๖๘
องค์การบริหารส่วนตำบลศรีสมเด็จ**

ก. ยุทธศาสตร์จังหวัดที่ ๕ การพัฒนาคน สังคม เศรษฐกิจและสิ่งแวดล้อม

ข. ยุทธศาสตร์การพัฒนาขององค์กรปกครองส่วนท้องถิ่นในเขตจังหวัด ๑. การพัฒนาคนและสังคมที่มีคุณภาพเพื่อรองรับการก้าวเข้าสู่ประชาคมอาเซียน

ยุทธศาสตร์ที่ ๑ ด้านการบริหารจัดการ การปกครองและความมั่นคงของมนุษย์

๑ แผนงานบริหารทั่วไป

ที่	โครงการ	วัตถุประสงค์	เป้าหมาย (ผลผลิตของโครงการ)	งบประมาณ / ที่มา					ตัวชี้วัด (KPI)	ผลลัพธ์ที่คาดว่าจะได้รับ	หน่วยงานที่ รับผิดชอบ
				๒๕๖๖	๒๕๖๗	๒๕๖๘	๒๕๖๙	๒๕๗๐			
๑๔	โครงการจัดซื้อเครื่องตัดหญ้าแบบรถเข็น จำนวน ๔ เครื่อง	- เพื่อใช้ในการปฏิบัติงานของ อบต.	- จัดซื้อเครื่องตัดหญ้าแบบรถเข็น จำนวน ๔ เครื่อง	๑๓,๐๐๐	๑๓,๐๐๐	๑๓,๐๐๐	๑๓,๐๐๐	-	- เครื่องตัดหญ้าแบบรถเข็น จำนวน ๔ เครื่อง	- เพื่อใช้ในการปฏิบัติงานของ อบต.	อบต. ศรีสมเด็จ
๑๕	โครงการจัดซื้อรถยนต์ส่วนบุคคล จำนวน ๑ คัน	- เพื่อใช้ในการปฏิบัติงานของ อบต.	- จัดซื้อรถยนต์ส่วนบุคคล จำนวน ๑ คัน	-	-	๙๐๐,๐๐๐	-	-	- รถยนต์ส่วนบุคคล จำนวน ๑ คัน	- ใช้ในการปฏิบัติงานของ อบต.	อบต. ศรีสมเด็จ
๑๖	โครงการจัดซื้อเลื่อยยนต์แบบโซ่ จำนวน ๑ เครื่อง	- เพื่อใช้ในการปฏิบัติงานของ อบต.	- ซื้อเลื่อยยนต์แบบโซ่ จำนวน ๑ เครื่อง	๖,๕๐๐	๖,๕๐๐	๖,๕๐๐	๖,๕๐๐	-	- เลื่อยยนต์แบบโซ่ จำนวน ๑ เครื่อง	- ใช้ในการปฏิบัติงานของ อบต.	อบต. ศรีสมเด็จ
๑๗	โครงการจัดซื้อเครื่องเจีย/ตัด แบบมือถือ จำนวน ๑ เครื่อง	- เพื่อใช้ในการปฏิบัติงานของ อบต.	- ซื้อเครื่องเจีย/ตัดแบบมือถือ จำนวน ๑ เครื่อง	๖,๙๐๐	๖,๙๐๐	๖,๙๐๐	๖,๙๐๐	๖,๙๐๐	- เครื่องเจีย/ตัดแบบมือถือ จำนวน ๑ เครื่อง	- ใช้ในการปฏิบัติงานของ อบต.	อบต. ศรีสมเด็จ
๑๘	โครงการจัดซื้อสว่าน จำนวน ๑ เครื่อง	- เพื่อใช้ในการปฏิบัติงานของ อบต.	- ซื้อสว่าน จำนวน ๑ เครื่อง	๑๓,๐๐๐	๑๓,๐๐๐	๑๓,๐๐๐	๑๓,๐๐๐	-	- สว่าน จำนวน ๑ เครื่อง	- เพื่อใช้ในการปฏิบัติงานของ อบต.	อบต. ศรีสมเด็จ
๑๙	โครงการจัดซื้อเครื่องปั่นไฟดีเซลแบบเก็บเสียง ๕.๐ กิโลวัตต์	- เพื่อใช้ในการปฏิบัติงานของ อบต.	- ซื้อเครื่องปั่นไฟดีเซลแบบเก็บเสียง ๕.๐ กิโลวัตต์	-	๓๐,๐๐๐	๓๐,๐๐๐	-	-	- เครื่องปั่นไฟดีเซลแบบเก็บเสียง ๕.๐ กิโลวัตต์	- เพื่อใช้ในการปฏิบัติงานของ อบต.	อบต. ศรีสมเด็จ

๒. บัญชีโครงการพัฒนาท้องถิ่น

แบบ ผ.๐๒

**รายละเอียดโครงการพัฒนา
แผนพัฒนาท้องถิ่นห้าปี (พ.ศ. ๒๕๖๖ - ๒๕๗๐)
ทบทวนฉบับที่ ๔ ประจำปี ๒๕๖๘
องค์การบริหารส่วนตำบลศรีสมเด็จ**

ก. ยุทธศาสตร์จังหวัดที่ ๕ การพัฒนาคน สังคม เศรษฐกิจและสิ่งแวดล้อม

ข. ยุทธศาสตร์การพัฒนาขององค์กรปกครองส่วนท้องถิ่นในเขตจังหวัด ๑. การพัฒนาคนและสังคมที่มีคุณภาพเพื่อรองรับการก้าวเข้าสู่ประชาคมอาเซียน

ยุทธศาสตร์ที่ ๑ ด้านการบริหารจัดการ การปกครองและความมั่นคงของมนุษย์

๑ แผนงานบริหารทั่วไป

ที่	โครงการ	วัตถุประสงค์	เป้าหมาย (ผลผลิตของโครงการ)	งบประมาณ / ที่มา					ตัวชี้วัด (KPI)	ผลลัพธ์ที่คาดว่าจะได้รับ	หน่วยงานที่ รับผิดชอบ
				๒๕๖๖	๒๕๖๗	๒๕๖๘	๒๕๖๙	๒๕๗๐			
๒๐	โครงการจัดซื้อสัญญาณไฟฉุกเฉิน	- เพื่อใช้ในการปฏิบัติงานของ อบต.	- ซื้อสัญญาณไฟฉุกเฉิน	๓๐,๐๐๐	๓๐,๐๐๐	๓๐,๐๐๐	๓๐,๐๐๐	-	- สัญญาณไฟฉุกเฉิน	- เพื่อใช้ในการปฏิบัติงานของ อบต.	อบต. ศรีสมเด็จ
๒๑	โครงการจัดซื้อถังดับเพลิงจำนวน ๑๐ ถัง	- เพื่อใช้ในการปฏิบัติงานของ อบต.	- ซื้อถังดับเพลิง จำนวน ๑๐ ถัง	๕๐,๐๐๐	๕๐,๐๐๐	๕๐,๐๐๐	-	-	- ถังดับเพลิง จำนวน ๑๐ ถัง	- เพื่อใช้ในการปฏิบัติงานของ อบต.	อบต. ศรีสมเด็จ
๒๒	โครงการจัดซื้อไฟสัญญาณวับวาบจำนวน ๕ เครื่อง	- เพื่อใช้ในการปฏิบัติงานของ อบต.	- ซื้อไฟสัญญาณวับวาบจำนวน ๕ เครื่อง	๕๐,๐๐๐	๕๐,๐๐๐	๕๐,๐๐๐	-	-	- ไฟสัญญาณวับวาบจำนวน ๕ เครื่อง	- เพื่อใช้สำหรับติดตั้งในอาคารสำนักงาน	อบต. ศรีสมเด็จ
๒๓	ค่าจัดซื้อเต็นท์ผ้าใบ จำนวน ๒ หลัง	- เพื่อใช้ในกิจการสาธารณสุขบ้านโนนสะอาด หมู่ที่ ๓	- ซื้อเต็นท์ผ้าใบ จำนวน ๒ หลัง	๘๐,๐๐๐	๘๐,๐๐๐	๘๐,๐๐๐	๘๐,๐๐๐	๘๐,๐๐๐	- เต็นท์ผ้าใบ จำนวน ๒ หลัง	- ใช้ในกิจการสาธารณสุขบ้านโนนสะอาด หมู่ที่ ๓	อบต. ศรีสมเด็จ
๒๔	ค่าจัดซื้อเครื่องตัดหญ้าแบบล้อจักรยาน จำนวน ๑ เครื่อง	- เพื่อใช้ในกิจการสาธารณสุขบ้านหนองอิดุม	- ซื้อเครื่องตัดหญ้าแบบล้อจักรยาน จำนวน ๑ เครื่อง	๒๐,๐๐๐	๒๐,๐๐๐	๒๐,๐๐๐	-	-	- เครื่องตัดหญ้าแบบล้อจักรยาน จำนวน ๑ เครื่อง	- ใช้ในกิจการสาธารณสุขบ้านหนองอิดุม	อบต. ศรีสมเด็จ
๒๕	โครงการจัดซื้อเครื่องเจีย/ตัดแบบมือถือ	- เพื่อใช้ในการปฏิบัติงานของ อบต.	- ซื้อเครื่องเจีย/ตัด แบบมือถือ	-	๕,๓๐๐	๕,๓๐๐	-	-	- เครื่องเจีย/ตัด แบบมือถือ	- เพื่อใช้ในการปฏิบัติงานของ อบต.	อบต. ศรีสมเด็จ
๒๖	โครงการจัดซื้อเครื่องเลื่อยชักไร้สาย	- เพื่อใช้ในการปฏิบัติงานของ อบต.	- ซื้อเครื่องเลื่อยชักไร้สาย	-	๖,๓๐๐	๖,๓๐๐	-	-	- เครื่องเลื่อยชักไร้สาย	- เพื่อใช้ในการปฏิบัติงานของ อบต.	อบต. ศรีสมเด็จ

๒. บัญชีโครงการพัฒนาท้องถิ่น

แบบ ผ.๐๒

**รายละเอียดโครงการพัฒนา
แผนพัฒนาท้องถิ่นห้าปี (พ.ศ. ๒๕๖๖ – ๒๕๗๐)
ทบทวนฉบับที่ ๔ ประจำปี ๒๕๖๘
องค์การบริหารส่วนตำบลศรีสมเด็จ**

ก. ยุทธศาสตร์จังหวัดที่ ๕ การพัฒนาคน สังคม เศรษฐกิจและสิ่งแวดล้อม

ข. ยุทธศาสตร์การพัฒนาขององค์กรปกครองส่วนท้องถิ่นในเขตจังหวัด ๑. การพัฒนาคนและสังคมที่มีคุณภาพเพื่อรองรับการก้าวเข้าสู่ประชาคมอาเซียน

ยุทธศาสตร์ที่ ๑ ด้านการบริหารจัดการ การปกครองและความมั่นคงของมนุษย์

๑ แผนงานบริหารทั่วไป

ที่	โครงการ	วัตถุประสงค์	เป้าหมาย (ผลผลิตของโครงการ)	งบประมาณ / ที่มา					ตัวชี้วัด (KPI)	ผลลัพธ์ที่คาดว่าจะ ได้รับ	หน่วยงานที่ รับผิดชอบ
				๒๕๖๖	๒๕๖๗	๒๕๖๘	๒๕๖๙	๒๕๗๐			
๒๗	โครงการจัดซื้อส่วนไฟฟ้า ๒๖ มิลลิเมตร	- เพื่อใช้ในการปฏิบัติงาน ของ อบต.	- ซื้อส่วนไฟฟ้า ๒๖ มิลลิเมตร	-	๙,๐๐๐	๙,๐๐๐	-	-	- ส่วนไฟฟ้า ๒๖ มิลลิเมตร	- เพื่อใช้ในการ ปฏิบัติงานของ อบต.	อบต. ศรีสมเด็จ
๒๘	โครงการจัดซื้อส่วนไฟฟ้า ๑๖ มิลลิเมตร	- เพื่อใช้ในการปฏิบัติงาน ของ อบต.	- ซื้อส่วนไฟฟ้า ๑๖ มิลลิเมตร	-	๓,๕๐๐	๓,๕๐๐	-	-	- ส่วนไฟฟ้า ๑๖ มิลลิเมตร	- เพื่อใช้ในการ ปฏิบัติงานของ อบต.	อบต. ศรีสมเด็จ
๒๙	โครงการจัดซื้อเครื่องปั้มน้ำหอยโข่ง	- เพื่อใช้ในการปฏิบัติงาน ของ อบต.	- ซื้อเครื่องปั้มน้ำหอย โข่ง	-	๑๒,๐๐๐	๑๒,๐๐๐	-	-	- เครื่องปั้มน้ำ หอยโข่ง	- เพื่อใช้ในการ ปฏิบัติงานของ อบต.	อบต. ศรีสมเด็จ
๓๐	โครงการจัดซื้อปั้มน้ำสารเคมี	- เพื่อใช้ในการปฏิบัติงาน ของ อบต.	- ซื้อปั้มน้ำสารเคมี	-	๕,๐๐๐	๕,๐๐๐	-	-	- ปั้มน้ำสารเคมี	- เพื่อใช้ในการ ปฏิบัติงานของ อบต.	อบต. ศรีสมเด็จ
๓๑	โครงการจัดซื้อซั้มน้ำ ๑ แรง	- เพื่อใช้ในการปฏิบัติงาน ของ อบต.	- จัดซื้อซั้มน้ำ ๑ แรง	๑๐๐,๐๐๐	๑๐๐,๐๐๐	๑๐๐,๐๐๐	๑๐๐,๐๐๐	๑๐๐,๐๐๐	- ซั้มน้ำ ๑ แรง	- เพื่อใช้ในการ ปฏิบัติงานของ อบต.	อบต. ศรีสมเด็จ
๓๒	โครงการจัดซื้อซั้มน้ำ ๑.๕ แรง	- เพื่อใช้ในการปฏิบัติงาน ของ อบต.	- จัดซื้อซั้มน้ำ ๑.๕ แรง	๕๐,๐๐๐	๕๐,๐๐๐	๕๐,๐๐๐	-	-	- ซั้มน้ำ ๑.๕ แรง	- เพื่อใช้ในการ ปฏิบัติงานของ อบต.	อบต. ศรีสมเด็จ

๒. บัญชีโครงการพัฒนาท้องถิ่น

แบบ ผ.๐๒

**รายละเอียดโครงการพัฒนา
แผนพัฒนาท้องถิ่นห้าปี (พ.ศ. ๒๕๖๖ - ๒๕๗๐)
ทบทวนฉบับที่ ๔ ประจำปี ๒๕๖๘
องค์การบริหารส่วนตำบลศรีสมเด็จ**

ก. ยุทธศาสตร์จังหวัดที่ ๕ การพัฒนาคน สังคม เศรษฐกิจและสิ่งแวดล้อม

ข. ยุทธศาสตร์การพัฒนาขององค์กรปกครองส่วนท้องถิ่นในเขตจังหวัด ๑. การพัฒนาคนและสังคมที่มีคุณภาพเพื่อรองรับการก้าวเข้าสู่ประชาคมอาเซียน

ยุทธศาสตร์ที่ ๑ ด้านการบริหารจัดการ การปกครองและความมั่นคงของมนุษย์

๑ แผนงานบริหารทั่วไป

ที่	โครงการ	วัตถุประสงค์	เป้าหมาย (ผลผลิตของโครงการ)	งบประมาณ / ที่มา					ตัวชี้วัด (KPI)	ผลลัพธ์ที่คาดว่าจะได้รับ	หน่วยงานที่ รับผิดชอบ
				๒๕๖๖	๒๕๖๗	๒๕๖๘	๒๕๖๙	๒๕๗๐			
๓๓	โครงการจัดซื้อไฟจราจรแบบกระพริบ	- เพื่อใช้ในการปฏิบัติงานของ อบต.	- ซื้อไฟจราจรแบบกระพริบ	๓๐๐,๐๐๐	-	๓๐๐,๐๐๐	-	-	- ไฟจราจรแบบกระพริบ	- เพื่อใช้ในการปฏิบัติงานของ อบต.	อบต. ศรีสมเด็จ
๓๔	โครงการจัดซื้อกระจกโค้งมน	- เพื่อใช้ในการปฏิบัติงานของ อบต.	- ซื้อกระจกโค้งมน	๑๕๐,๐๐๐	-	-	-	-	- กระจกโค้งมน	- เพื่อใช้ในการปฏิบัติงานของ อบต.	อบต. ศรีสมเด็จ
๓๕	โครงการจัดซื้อเลื่อยโซยนต์ขนาดไม่ต่ำกว่า ๑.๕ แรงม้า จำนวน ๑ เครื่อง	- เพื่อใช้ในการปฏิบัติงานของ อบต.	- ซื้อเลื่อยโซยนต์ ขนาดไม่ต่ำกว่า ๑.๕ แรงม้า จำนวน ๑ เครื่อง	๑๕,๐๐๐	-	๑๕,๐๐๐	-	-	- เลื่อยโซยนต์ขนาดไม่ต่ำกว่า ๑.๕ แรงม้า จำนวน ๑ เครื่อง	- เพื่อใช้ในการปฏิบัติงานของ อบต.	อบต. ศรีสมเด็จ
๓๖	โครงการจัดซื้อกรวยจราจรและแผงกั้นจราจร	- เพื่อใช้ในการปฏิบัติงานของ อบต.	- ซื้อกรวยจราจรและแผงกั้นจราจร	๓๐,๐๐๐	๓๐,๐๐๐	๓๐,๐๐๐	-	-	- กรวยจราจรและแผงกั้นจราจร	- เพื่อใช้ในการปฏิบัติงานของ อบต.	อบต. ศรีสมเด็จ
๓๗	โครงการจัดซื้อเครื่องขยายเสียงกำลังขยาย ๘๐๐ วัตต์	- เพื่อใช้ในการปฏิบัติงานของ อบต.	- ใช้ในการปฏิบัติงานของ อบต.	-	๒๕,๐๐๐	-	๒๕,๐๐๐	-	- เครื่องขยายเสียง กำลังขยาย ๘๐๐ วัตต์	- การปฏิบัติงานของ อบต.	อบต. ศรีสมเด็จ
๓๘	โครงการจัดการเลือกตั้งผู้บริหารท้องถิ่น และสมาชิกสภาท้องถิ่น	- จัดการเลือกตั้งผู้บริหารท้องถิ่น และสมาชิกสภาท้องถิ่น	- เลือกตั้งผู้บริหารท้องถิ่น และสมาชิกสภาท้องถิ่น	๘๐๐,๐๐๐	-	-	๘๐๐,๐๐๐	๓๐๐,๐๐๐	- การเลือกตั้งผู้บริหารท้องถิ่น และสมาชิกสภาท้องถิ่น	- เลือกตั้งผู้บริหารท้องถิ่น และสมาชิกสภาท้องถิ่น	อบต. ศรีสมเด็จ

๒. บัญชีโครงการพัฒนาท้องถิ่น

แบบ ผ.๐๒

**รายละเอียดโครงการพัฒนา
แผนพัฒนาท้องถิ่นห้าปี (พ.ศ. ๒๕๖๖ – ๒๕๗๐)
ทบทวนฉบับที่ ๔ ประจำปี ๒๕๖๘
องค์การบริหารส่วนตำบลศรีสมเด็จ**

ก. ยุทธศาสตร์จังหวัดที่ ๕ การพัฒนาคน สังคม เศรษฐกิจและสิ่งแวดล้อม

ข. ยุทธศาสตร์การพัฒนาขององค์กรปกครองส่วนท้องถิ่นในเขตจังหวัด ๑. การพัฒนาคนและสังคมที่มีคุณภาพเพื่อรองรับการก้าวเข้าสู่ประชาคมอาเซียน

ยุทธศาสตร์ที่ ๑ ด้านการบริหารจัดการ การปกครองและความมั่นคงของมนุษย์

๑ แผนงานบริหารทั่วไป

ที่	โครงการ	วัตถุประสงค์	เป้าหมาย (ผลผลิตของโครงการ)	งบประมาณ / ที่มา					ตัวชี้วัด (KPI)	ผลลัพธ์ ที่คาดว่าจะได้รับ	หน่วยงานที่ รับผิดชอบ
				๒๕๖๖	๒๕๖๗	๒๕๖๘	๒๕๖๙	๒๕๗๐			
๓๙	โครงการจัดซื้อซิมเมอร์ส ๑ แร่ง จำนวน ๑ ตัว	- เพื่อมาใช้งานต่างๆ ของ อบต.ศรีสมเด็จ	- อบต.ศรีสมเด็จ	-	๒๕,๐๐๐	-	-	-	- ซิมเมอร์ส ๑ แร่ง จำนวน ๑ ตัว	- ใช้งานต่างๆ ของ อบต.ศรีสมเด็จ	อบต. ศรีสมเด็จ
๔๐	โครงการจัดซื้อเลื่อย โซยนต์ ขนาดไม่ต่ำกว่า ๑.๕ แรงม้า จำนวน ๑ เครื่อง	- เพื่อมาใช้งานต่างๆ ของ อบต.ศรีสมเด็จ	- เครื่องเบนซิน ๒ จังหวะ สูบเดียวมีกำลังแรงม้า ๑.๕ แรงม้า - บาร์โซ่ ไม่น้อยกว่า ๑๑.๕ นิ้ว - ระบบสตาร์ทเครื่องแบบ ดึงสายสตาร์ทมือ	๖,๕๐๐	-	๖,๕๐๐	-	๖,๕๐๐	- เพื่อมาใช้งาน ต่างๆ ของ อบต. ศรีสมเด็จ	- ใช้งานต่างๆ ของ อบต.ศรีสมเด็จ	อบต. ศรีสมเด็จ

๒. บัญชีโครงการพัฒนาท้องถิ่น

แบบ ผ.๐๒

**รายละเอียดโครงการพัฒนา
แผนพัฒนาท้องถิ่นห้าปี (พ.ศ.๒๕๖๖ - ๒๕๗๐)
ทบทวนฉบับที่ ๔ ประจำปี ๒๕๖๘
องค์การบริหารส่วนตำบลศรีสมเด็จ**

- ก. ยุทธศาสตร์จังหวัดที่ ๕ การพัฒนาคน สังคม เศรษฐกิจและสิ่งแวดล้อม
 ข. ยุทธศาสตร์การพัฒนาขององค์กรปกครองส่วนท้องถิ่นในเขตจังหวัด ๑. การพัฒนาคนและสังคมที่มีคุณภาพเพื่อรองรับการก้าวเข้าสู่ประชาคมอาเซียน
 ยุทธศาสตร์ที่ ๑ ด้านการบริหารจัดการ การปกครองและความมั่นคงของมนุษย์
 ๒ แผนงานการรักษาความสงบภายใน

ที่	โครงการ	วัตถุประสงค์	เป้าหมาย (ผลผลิตขอโครงการ)	งบประมาณ / ที่มา					ตัวชี้วัด (KPI)	ผลลัพธ์ที่ คาดว่าจะได้รับ	หน่วยงานที่ รับผิดชอบ
				๒๕๖๖	๒๕๖๗	๒๕๖๘	๒๕๖๙	๒๕๗๐			
๑	โครงการฝึกอบรม อปพร.ใหม่หลักสูตรจัดตั้ง	- เพื่อรับสมัคร อปพร. ใหม่เข้าฝึกอบรม	- จำนวน ๕๐ คน	-	๑๖๐,๐๐๐	๑๖๐,๐๐๐	-	-	- สมาชิกอปพร. ในหมู่บ้าน / ตำบล หมู่ที่ ๑ - ๘	- อปพร. มีความรู้ความชำนาญและเพิ่มทักษะในการปฏิบัติหน้าที่ในการช่วยเหลือผู้ประสบภัยต่างๆได้อย่างมีประสิทธิภาพ	อบต.ศรีสมเด็จ
๒	โครงการทบทวนความรู้สมาชิก อปพร. เดิม	- เพื่อฝึกอบรมทบทวนความรู้ให้แก่อปพร.	- สมาชิก อปพร.	๑๐๐,๐๐๐	๑๐๐,๐๐๐	๑๐๐,๐๐๐	-	-	- สมาชิกอปพร.	- สมาชิกอปพร.มีทักษะความรู้ความสามารถพร้อมปฏิบัติหน้าที่	อบต.ศรีสมเด็จ
๓	โครงการฝึกอบรม “หนึ่งตำบลหนึ่งทีมกู้ภัย”	- เพื่อพัฒนาบุคลากรและสร้างทีมกู้ภัยประจำตำบล	- จำนวน ๑๐ คน ในตำบลศรีสมเด็จ	-	๑๐๐,๐๐๐	-	๑๐๐,๐๐๐	-	- บุคลากรและสร้างทีมกู้ภัยประจำตำบลจำนวน ๑๐ คน	- ประชาชนมีความปลอดภัยในชีวิตและทรัพย์สินอย่างยั่งยืน	อบต.ศรีสมเด็จ
๔	โครงการสร้างความ สมานฉันท์ภายใน หมู่บ้าน/ตำบล	- ส่งเสริมให้ประชาชนเกิดความรัก ความสามัคคี และความเข้าใจกัน	- ปี ละ ๑ ครั้ง	๒๐,๐๐๐	๒๐,๐๐๐	๒๐,๐๐๐	๒๐,๐๐๐	๒๐,๐๐๐	- เกิดความสมานฉันท์ , สมัคร์สมานสามัคคี	- กลุ่มพลังมวลชนเกิดการรวมกลุ่มในวัน ทสพช. อปพร. วันยาเสพติดโลกและวันอาสาฬหบูชาดินแดน	ที่ทำการ ปกครอง อ.สมเด็จ
๕	โครงการจัดหาไฟสัญญาณเตือน ไฟกระพริบตามสี่แยก ใน ตำบลศรีสมเด็จ	- เพื่อเฝ้าระวังและลดอุบัติเหตุในการจราจร	- ม.๑ - ม.๘	๒๐๐,๐๐๐	-	๒๐๐,๐๐๐	๒๐๐,๐๐๐	-	- ไฟสัญญาณเตือนไฟกระพริบ ตามสี่แยกจำนวน ๑ แห่ง	- ประชาชนที่สัญจรไปมามีความปลอดภัยเพิ่มมากขึ้นและช่วยลดอุบัติเหตุในการจราจร	อบต.ศรีสมเด็จ

๒. บัญชีโครงการพัฒนาท้องถิ่น

แบบ ผ.๐๒

**รายละเอียดโครงการพัฒนา
แผนพัฒนาท้องถิ่นห้าปี (พ.ศ.๒๕๖๖ - ๒๕๗๐)
ทบทวนฉบับที่ ๔ ประจำปี ๒๕๖๘
องค์การบริหารส่วนตำบลศรีสมเด็จ**

- ก. ยุทธศาสตร์จังหวัดที่ ๕ การพัฒนาคน สังคม เศรษฐกิจและสิ่งแวดล้อม
 ข. ยุทธศาสตร์การพัฒนาขององค์กรปกครองส่วนท้องถิ่นในเขตจังหวัด ๑. การพัฒนาคนและสังคมที่มีคุณภาพเพื่อรองรับการก้าวเข้าสู่ประชาคมอาเซียน
 ยุทธศาสตร์ที่ ๑ ด้านการบริหารจัดการ การปกครองและความมั่นคงของมนุษย์
 ๒ แผนงานการรักษาความสงบภายใน

ที่	โครงการ	วัตถุประสงค์	เป้าหมาย (ผลผลิตของโครงการ)	งบประมาณ / ที่มา					ตัวชี้วัด (KPI)	ผลลัพธ์ที่ คาดว่าจะได้รับ	หน่วยงานที่ รับผิดชอบ
				๒๕๖๖	๒๕๖๗	๒๕๖๘	๒๕๖๙	๒๕๗๐			
๖	โครงการป้องกันและลดอุบัติเหตุทางถนนช่วงเทศกาลปีใหม่และเทศกาลสงกรานต์	- เพื่อป้องกันการเกิดอุบัติเหตุและลดอัตราการเกิดอุบัติเหตุ การเจ็บ, การตายในช่วงเทศกาลต่างๆ	- สถิติการเกิดอุบัติเหตุลดลง (จำนวน ๒ ครั้ง)	๕๐,๐๐๐	๕๐,๐๐๐	๕๐,๐๐๐	๕๐,๐๐๐	๕๐,๐๐๐	- สถิติการเกิดอุบัติเหตุลดลง (จำนวน ๒ ครั้ง)	- ลดอัตราการเกิดอุบัติเหตุการเจ็บ, การตายในช่วงเทศกาลต่างๆ	อบต.ศรีสมเด็จ
๗	โครงการฝึกอบรมป้องกันและลดอุบัติเหตุทางถนนช่วงเทศกาลปีใหม่และสงกรานต์ ฝึกอบรมให้ความรู้เกี่ยวกับวินัยจราจร ความปลอดภัยในการสวมหมวกนิรภัยให้แก่พนักงานตำบล ลูกจ้าง ของอบต.ศรีสมเด็จและผู้นำชุมชน ผู้นำชุมชน ผู้ปกครอง	- เพื่อฝึกอบรมเกี่ยวกับวินัยจราจร ความปลอดภัยในการสวมหมวกนิรภัยให้แก่พนักงานตำบล ลูกจ้าง ของอบต.ศรีสมเด็จและผู้นำชุมชน ผู้ปกครอง	- พนักงานตำบล ลูกจ้าง ของ อบต.ศรีสมเด็จและผู้นำชุมชน ผู้ปกครองในศูนย์ฯ จำนวน ๑๐๐ คน	๕๐,๐๐๐	๕๐,๐๐๐	๕๐,๐๐๐	๕๐,๐๐๐	๕๐,๐๐๐	- พนักงานตำบล ลูกจ้าง ของ อบต.ศรีสมเด็จและผู้นำชุมชนผู้ปกครองในศูนย์ฯ จำนวน ๑๐๐ คน	- พนักงานตำบล ลูกจ้าง ของ อบต.ศรีสมเด็จและผู้นำชุมชน ผู้ปกครองในศูนย์ฯ มีความรู้เกี่ยวกับการจราจร มีความปลอดภัยมากขึ้น	อบต.ศรีสมเด็จ
๘	โครงการฝึกอบรม ทบทวน ชุดปฏิบัติการจิตอาสาภัยพิบัติประจำองค์การบริหารส่วนตำบลศรีสมเด็จ	- เพื่อฝึกอบรมชุดจิตอาสาภัยพิบัติประจำองค์กรปกครองส่วนท้องถิ่น ในการช่วยเหลือประชาชนในการป้องกันและระงับอัคคีภัย	- จิตอาสาภัยพิบัติ จำนวน ๘๐ คน	๕๐,๐๐๐	๕๐,๐๐๐	๕๐,๐๐๐	๕๐,๐๐๐	๕๐,๐๐๐	- จิตอาสาภัยพิบัติ จำนวน ๘๐ คน	- จิตอาสาภัยพิบัติมีความรู้ ความเข้าใจในการช่วยเหลือประชาชนมากขึ้น	อบต.ศรีสมเด็จ

๒. บัญชีโครงการพัฒนาท้องถิ่น

แบบ ผ.๐๒

**รายละเอียดโครงการพัฒนา
แผนพัฒนาท้องถิ่นห้าปี (พ.ศ.๒๕๖๖ - ๒๕๗๐)
ทบทวนฉบับที่ ๔ ประจำปี ๒๕๖๘
องค์การบริหารส่วนตำบลศรีสมเด็จ**

ก. ยุทธศาสตร์จังหวัดที่ ๕ การพัฒนาคน สังคม เศรษฐกิจและสิ่งแวดล้อม

ข. ยุทธศาสตร์การพัฒนาขององค์กรปกครองส่วนท้องถิ่นในเขตจังหวัด ๑. การอนุรักษ์ทรัพยากรธรรมชาติและสิ่งแวดล้อม

ยุทธศาสตร์ที่ ๒ ด้านทรัพยากรมนุษย์ อนุรักษ์ทรัพยากรธรรมชาติและสิ่งแวดล้อม

๑. แผนงานสังคมสงเคราะห์

ที่	โครงการ	วัตถุประสงค์	เป้าหมาย (ผลผลิตของโครงการ)	งบประมาณ / ที่มา					ตัวชี้วัด (KPI)	ผลลัพธ์ที่ คาดว่าจะได้รับ	หน่วยงานที่ รับผิดชอบ
				๒๕๖๖	๒๕๖๗	๒๕๖๘	๒๕๖๙	๒๕๗๐			
๑	โครงการสงเคราะห์เบี้ยยังชีพผู้สูงอายุ	- เพื่อให้ผู้สูงอายุมีสุขภาพความเป็นอยู่ที่ดีขึ้น	- ผู้สูงอายุ จำนวน ๙๕๐ คน ในตำบลศรีสมเด็จ (ม.๑ - ม.๘)	๙,๐๐๐,๐๐๐	๙,๐๐,๐๐๐	๙,๐๐๐,๐๐๐	๙,๐๐๐,๐๐๐	๙,๐๐๐,๐๐๐	- ผู้สูงอายุ จำนวน ๙๕๐ คน ได้รับถึงมือทุกคน ทุกเดือนของวันที่ ๓ หรือไม่ช้ากว่าวันที่ ๑๐ ของทุกเดือน	- ผู้สูงอายุ มีสุขภาพความเป็นอยู่ที่ดีขึ้น	อบต.ศรีสมเด็จ
๒	โครงการสงเคราะห์เบี้ยยังชีพผู้พิการ	- เพื่อให้ผู้พิการมีสุขภาพความเป็นอยู่ที่ดีขึ้น	- ผู้พิการ จำนวน ๓๐๐ คน ในตำบลศรีสมเด็จ (ม.๑ - ม.๘)	๓,๓๐๐,๐๐๐	๓,๓๐๐,๐๐๐	๓,๓๐๐,๐๐๐	๓,๓๐๐,๐๐๐	๓,๓๐๐,๐๐๐	- ผู้พิการ จำนวน ๓๐๐ คน ได้รับถึงมือทุกคน ทุกเดือนของวันที่ ๓ หรือไม่ช้ากว่าวันที่ ๑๐ ของทุกเดือน	- ผู้พิการ มีสภาพความเป็นอยู่ที่ดีขึ้น	อบต.ศรีสมเด็จ
๓	โครงการสงเคราะห์เบี้ยยังชีพผู้ป่วยเอดส์	- เพื่อให้ผู้ป่วยเอดส์มีสุขภาพความเป็นอยู่ที่ดีขึ้น	- ผู้ป่วยเอดส์ จำนวน ๓๐ คนในตำบลศรีสมเด็จ (ม.๑ - ม.๘)	๒๐๐,๐๐๐	๒๐๐,๐๐๐	๒๐๐,๐๐๐	๒๐๐,๐๐๐	๒๐๐,๐๐๐	- ผู้ป่วยเอดส์ จำนวน ๓๐ คนได้รับถึงมือทุกคน ทุกเดือนของวันที่ ๓ หรือไม่ช้ากว่าวันที่ ๑๐ ของทุกเดือน	- ผู้ป่วยเอดส์ มีสุขภาพความเป็นอยู่ที่ดีขึ้น	อบต.ศรีสมเด็จ
๔	โครงการสมทบกองทุนสวัสดิการชุมชนตำบลศรีสมเด็จ	- เพื่อสมทบทุนกองทุนสวัสดิการชุมชน ตำบลศรีสมเด็จ - เพื่อให้กองทุนเกิดความเข้มแข็ง	- ปีละ ๑ ครั้ง	๗๐,๐๐๐	๗๐,๐๐๐	๗๐,๐๐๐	๗๐,๐๐๐	๗๐,๐๐๐	- ปีละ ๑ ครั้ง	- กองทุนเกิดความเข้มแข็ง	อบต.ศรีสมเด็จ
๕	สงเคราะห์ผู้ประสบภัย	- ช่วยผู้ประสบภัยต่างๆ ใน ต. ศรีสมเด็จ	- ผู้ประสบภัยต่างๆ ใน ต.ศรีสมเด็จ	๒๐๐,๐๐๐	๒๐๐,๐๐๐	๒๐๐,๐๐๐	๒๐๐,๐๐๐	๒๐๐,๐๐๐	- ผู้ประสบภัยต่างๆ ใน ต.ศรีสมเด็จ	- ผู้ประสบภัยต่างๆ ใน ต. ศรีสมเด็จ มีชีวิตที่ดีขึ้น	อบต.ศรีสมเด็จ

๒. บัญชีโครงการพัฒนาท้องถิ่น

แบบ ผ.๐๒

**รายละเอียดโครงการพัฒนา
แผนพัฒนาท้องถิ่นห้าปี (พ.ศ.๒๕๖๖ - ๒๕๗๐)
ทบทวนฉบับที่ ๔ ประจำปี ๒๕๖๘
องค์การบริหารส่วนตำบลศรีสมเด็จ**

- ก. ยุทธศาสตร์จังหวัดที่ ๕ การพัฒนาคน สังคม เศรษฐกิจและสิ่งแวดล้อม
 ข. ยุทธศาสตร์การพัฒนาขององค์กรปกครองส่วนท้องถิ่นในเขตจังหวัด ๑. การอนุรักษ์ทรัพยากรธรรมชาติและสิ่งแวดล้อม
 ยุทธศาสตร์ที่ ๒ ด้านทรัพยากรมนุษย์ อนุรักษ์ทรัพยากรธรรมชาติและสิ่งแวดล้อม
 ๑. แผนงานสังคมสงเคราะห์

ที่	โครงการ	วัตถุประสงค์	เป้าหมาย (ผลผลิตของโครงการ)	งบประมาณ / ที่มา					ตัวชี้วัด (KPI)	ผลลัพธ์ที่ คาดว่าจะได้รับ	หน่วยงานที่ รับผิดชอบ
				๒๕๖๖	๒๕๖๗	๒๕๖๘	๒๕๖๙	๒๕๗๐			
๖	จัดตั้งกลุ่มชมรมผู้สูงอายุ	- เพื่อดูแลผู้สูงอายุใน ต.ศรีสมเด็จ	- ผู้สูงอายุ ใน ต.ศรีสมเด็จ	๓๐๐,๐๐๐	๓๐๐,๐๐๐	๓๐๐,๐๐๐	-	-	- ผู้สูงอายุ ใน ต.ศรีสมเด็จ	- ผู้สูงอายุ มีสภาพความเป็นอยู่ที่ดีขึ้น	อบต.ศรีสมเด็จ
๗	ก่อสร้างบ้านเอื้ออาทรแก่ผู้ด้อยโอกาส	- เพื่อช่วยเหลือผู้ด้อยโอกาสใน ต.ศรีสมเด็จ	- ผู้ด้อยโอกาสใน ต.ศรีสมเด็จ	๒๐๐,๐๐๐	๒๐๐,๐๐๐	๒๐๐,๐๐๐	-	-	- ผู้ด้อยโอกาส ใน ต.ศรีสมเด็จ	- ผู้ด้อยโอกาส ใน ต.ศรีสมเด็จ มีความเป็นอยู่ที่ดีขึ้น	อบต.ศรีสมเด็จ
๘	โครงการช่วยเหลือประชาชนตามอำนาจหน้าที่ขององค์กรปกครองส่วนท้องถิ่น ด้านส่งเสริมและพัฒนาคุณภาพชีวิต	- ช่วยเหลือประชาชน ใน ต.ศรีสมเด็จ	- ประชาชน ใน ต.ศรีสมเด็จ	๓๐๐,๐๐๐	๓๐๐,๐๐๐	๓๐๐,๐๐๐	๓๐๐,๐๐๐	๓๐๐,๐๐๐	- ประชาชน ใน ต.ศรีสมเด็จ	- ประชาชน ใน ต.ศรีสมเด็จ มีชีวิตความเป็นอยู่ที่ดีขึ้น	อบต.ศรีสมเด็จ
๙	โครงการช่วยเหลือประชาชนตามอำนาจหน้าที่ขององค์กรปกครองส่วนท้องถิ่น กรณีผู้มีรายได้น้อย	- ช่วยเหลือประชาชนตามอำนาจหน้าที่ขององค์กรปกครองส่วนท้องถิ่น กรณีผู้มีรายได้น้อย ใน ต.ศรีสมเด็จ	- ผู้มีรายได้น้อย ใน ต.ศรีสมเด็จ	๒๐๐,๐๐๐	๒๐๐,๐๐๐	๒๐๐,๐๐๐	๒๐๐,๐๐๐	๒๐๐,๐๐๐	- ผู้มีรายได้น้อย ใน ต.ศรีสมเด็จ	- ผู้มีรายได้น้อย ใน ต.ศรีสมเด็จ มีชีวิตที่ดีขึ้น	อบต.ศรีสมเด็จ
๑๐	โครงการช่วยเหลือประชาชนตามอำนาจหน้าที่ขององค์กรปกครองส่วนท้องถิ่น กรณีเฝ้าระวังหรือฟื้นฟูหลังเกิดสาธารณภัย	- ช่วยเหลือประชาชนตามอำนาจหน้าที่ขององค์กรปกครองส่วนท้องถิ่น กรณีเฝ้าระวังหรือฟื้นฟูหลังเกิดสาธารณภัย	- เฝ้าระวังหรือฟื้นฟูผู้เสียหายหลังเกิดสาธารณภัย	๓๐๐,๐๐๐	๓๐๐,๐๐๐	๓๐๐,๐๐๐	๓๐๐,๐๐๐	๓๐๐,๐๐๐	- ประชาชน ผู้เสียหายหลังเกิดสาธารณภัย	- ผู้เสียหายหลังเกิดสาธารณภัย มีชีวิตความเป็นอยู่ที่ดีขึ้น	อบต.ศรีสมเด็จ

๒. บัญชีโครงการพัฒนาท้องถิ่น

แบบ ผ.๐๒

**รายละเอียดโครงการพัฒนา
แผนพัฒนาท้องถิ่นห้าปี (พ.ศ.๒๕๖๖ - ๒๕๗๐)
ทบทวนฉบับที่ ๔ ประจำปี ๒๕๖๘
องค์การบริหารส่วนตำบลศรีสมเด็จ**

- ก. ยุทธศาสตร์จังหวัดที่ ๕ การพัฒนาคน สังคม เศรษฐกิจและสิ่งแวดล้อม
 ข. ยุทธศาสตร์การพัฒนาขององค์กรปกครองส่วนท้องถิ่นในเขตจังหวัด ๑. การอนุรักษ์ทรัพยากรธรรมชาติและสิ่งแวดล้อม
 ยุทธศาสตร์ที่ ๒ ด้านทรัพยากรมนุษย์ อนุรักษ์ทรัพยากรธรรมชาติและสิ่งแวดล้อม
 ๒. แผนงานสาธารณสุข

ที่	โครงการ	วัตถุประสงค์	เป้าหมาย (ผลผลิตของโครงการ)	งบประมาณ / ที่มา					ตัวชี้วัด (KPI)	ผลลัพธ์ที่คาดว่าจะได้รับ	หน่วยงานที่ รับผิดชอบ
				๒๕๖๖	๒๕๖๗	๒๕๖๘	๒๕๖๙	๒๕๗๐			
๑	โครงการจัดซื้อวัคซีนป้องกันและ กำจัดโรคพิษสุนัขบ้าและวัคซีน ต่างๆ	- เพื่อจัดซื้อวัคซีน ป้องกันโรคพิษสุนัขบ้า ประชาชนปราศจากโรค พิษสุนัขบ้า	- หมู่บ้านในตำบล ศรีสมเด็จ (ม.๑ - ม.๘)	๕๐,๐๐๐	๕๐,๐๐๐	๕๐,๐๐๐	๕๐,๐๐๐	๕๐,๐๐๐	- ปีงบประมาณ/๒ ครั้ง ปราศจากโรคพิษสุนัข บ้าและโรคติดต่อต่างๆ	- ประชาชนมีสุขภาพ พลานามัยสมบูรณ์ แข็งแรง ปราศจากโรคพิษ สุนัขบ้า	อบต. ศรีสมเด็จ
๒	โครงการป้องกันและแก้ไขปัญหา ไข้เลือดออก	- เพื่อป้องกันและแก้ไข ปัญหาไข้เลือดออกโดย เพิ่มจำนวนครั้งในการ พ่นหมอกควัน	- ปีละ ๒ ครั้ง (ม.๑ - ม.๘)	๒๐,๐๐๐	๒๐,๐๐๐	๒๐,๐๐๐	๒๐,๐๐๐	๒๐,๐๐๐	- พ่นหมอกควัน ปี ละ ๒ ครั้ง	- ประชาชนปราศจากโรค ไข้เลือดออก	อบต. ศรีสมเด็จ
๓	โครงการสมทบกองทุน หลักประกันสุขภาพ ตำบลศรีสมเด็จ	- เพื่อให้ชุมชนมีกองทุน สำหรับช่วยเหลือ ประชาชนที่เจ็บป่วยใน เขตตำบล	- จำนวน ๑ กองทุน ตำบลศรีสมเด็จ	๕๐,๐๐๐	๕๐,๐๐๐	๕๐,๐๐๐	๕๐,๐๐๐	๕๐,๐๐๐	- สมทบกองทุน จำนวน ๑ กองทุน	- ประชาชนปราศจาก โรคติดต่อ สามารถป้องกัน ได้ก่อนติดต่อกัน	อบต. ศรีสมเด็จ
๔	โครงการอุดหนุนโครงการตาม พระราชดำริฯ ด้านสาธารณสุข	- เพื่ออุดหนุนโครงการ ตามพระราชดำริ	- อุดหนุนหมู่บ้าน ละสองหมื่นบาท / ปี	๑๖๐,๐๐๐	๑๖๐,๐๐๐	๑๖๐,๐๐๐	๑๖๐,๐๐๐	๑๖๐,๐๐๐	- อุดหนุนหมู่บ้าน ละสองหมื่นบาท / ปี	ประชาชนมีสุขภาพที่ดี	กอง สาธารณสุข
๕	โครงการป้องกันและควบคุม โรคพิษสุนัขบ้า (เพื่อสนองพระ ปณิธาน ศาสตราจารย์ ดร. สมเด็จพระเจ้าลูกเธอ เจ้าฟ้าจุฬาภรณวลัยลักษณ์ อัครราชกุมารี ตามแผน ยุทธศาสตร์การดำเนินโครงการ สัตว์ปลอดโรค คนปลอดภัย จาก โรคพิษสุนัขบ้า)	- เพื่อดำเนินการป้องกัน และควบคุมโรคพิษสุนัข บ้าให้หมดไปจาก ประเทศไทยภายใน ๒๕๖๘	- ดำเนินการป้องกันและ ควบคุมโรคพิษสุนัขบ้าให้ หมดไปจากประเทศไทย ภายใน ๒๕๖๘	๑๐๐,๐๐๐	๑๐๐,๐๐๐	๑๐๐,๐๐๐	๑๐๐,๐๐๐	๑๐๐,๐๐๐	- ดำเนินการป้องกัน และควบคุมโรคพิษสุนัข บ้าให้หมดไปจาก ประเทศไทยภายใน ๒๕๖๘	- ประชาชนในพื้นที่จากโรค พิษสุนัขบ้า จากการ ดำเนินการป้องกันและ ควบคุมโรคพิษสุนัขบ้าให้ หมดไปจากประเทศไทย ภายใน ๒๕๖๘	- อบต. ศรีสมเด็จ - รพ.สต. หนองแสง

๒. บัญชีโครงการพัฒนาท้องถิ่น

แบบ ผ.๐๒

**รายละเอียดโครงการพัฒนา
แผนพัฒนาท้องถิ่นห้าปี (พ.ศ.๒๕๖๖ - ๒๕๗๐)
ทบทวนฉบับที่ ๔ ประจำปี ๒๕๖๘
องค์การบริหารส่วนตำบลศรีสมเด็จ**

- ก. ยุทธศาสตร์จังหวัดที่ ๕ การพัฒนาคน สังคม เศรษฐกิจและสิ่งแวดล้อม
- ข. ยุทธศาสตร์การพัฒนาขององค์กรปกครองส่วนท้องถิ่นในเขตจังหวัด ๑. การอนุรักษ์ทรัพยากรธรรมชาติและสิ่งแวดล้อม
- ยุทธศาสตร์ที่ ๒ ด้านทรัพยากรมนุษย์ อนุรักษ์ทรัพยากรธรรมชาติและสิ่งแวดล้อม
๒. แผนงานสาธารณสุข

ที่	โครงการ	วัตถุประสงค์	เป้าหมาย (ผลผลิตของโครงการ)	งบประมาณ / ที่มา					ตัวชี้วัด (KPI)	ผลลัพธ์ที่คาดว่าจะได้รับ	หน่วยงานที่ รับผิดชอบ
				๒๕๖๖	๒๕๖๗	๒๕๖๘	๒๕๖๙	๒๕๗๐			
๖	โครงการจัดตั้งศูนย์ปฏิบัติการ การแพทย์ฉุกเฉินขององค์การ บริหารส่วนตำบลศรีสมเด็จ	- เพื่อจัดตั้งศูนย์ ปฏิบัติการการแพทย์ ฉุกเฉินของ อบต.ศรีสมเด็จ	- เพื่อจัดตั้งศูนย์ปฏิบัติการ การแพทย์ฉุกเฉิน เป็นศูนย์ ปฏิบัติงานระบบการแพทย์ ฉุกเฉิน	๕๐๐,๐๐๐	๕๐๐,๐๐๐	๕๐๐,๐๐๐	๕๐๐,๐๐๐	๕๐๐,๐๐๐	- จัดตั้งศูนย์ปฏิบัติการ การแพทย์ฉุกเฉิน จำนวน ๑ แห่ง	- มีศูนย์ปฏิบัติการ การแพทย์ฉุกเฉิน	กอง สาธารณสุข
๗	โครงการฝึกอบรมพัฒนา ศักยภาพบุคลากรผู้ปฏิบัติงาน ระบบการแพทย์ฉุกเฉิน	- เพื่อฝึกอบรมให้หน่วย กู้ชีพให้มีทักษะสามารถ ช่วยเหลือผู้ป่วยฉุกเฉิน	- พัฒนาศักยภาพบุคลากร ด้านการแพทย์ฉุกเฉิน	-	๑๐๐,๐๐๐	๑๐๐,๐๐๐	-	-	- พัฒนาศักยภาพ บุคลากรด้าน การแพทย์ฉุกเฉิน	- บุคลากรด้านการแพทย์ ฉุกเฉินมีความรู้ความ เข้าใจสามารถช่วย ผู้ป่วยฉุกเฉิน	กอง สาธารณสุข
๘	โครงการซื้อถังขยะในชุมชน	- เพื่อให้หมู่บ้านความ สะอาดเป็นระเบียบ เรียบร้อย	- ครั้วเรือนละ ๑ ถัง จำนวน ๑,๐๐๐ ถัง	-	-	๓๐๐,๐๐๐	-	-	- ครั้วเรือนละ ๑ ถัง จำนวน ๑,๐๐๐ ถัง	- เพื่อให้หมู่บ้านความ สะอาดเป็นระเบียบ เรียบร้อย	อบต. ศรีสมเด็จ
๙	โครงการชุมชนจัดการตนเอง การจัดการสิ่งแวดล้อม คัดแยก ขยะ สร้างนวัตกรรมชุมชน	- เพื่อให้ชุมชนน่าอยู่ และเป็นการสร้างอาชีพ สร้างรายได้ ในชุมชน	- ประชาชนใน ตำบลศรีสมเด็จ	-	-	-	๕๐,๐๐๐	-	- จัดการตนเอง การ จัดการสิ่งแวดล้อม คัด แยกขยะสร้าง นวัตกรรมชุมชน	- เพื่อให้ชุมชนน่าอยู่ และเป็นการสร้างอาชีพ สร้างรายได้ ในชุมชน	อบต. ศรีสมเด็จ
๑๐	โครงการจัดการขยะในชุมชน - คัดแยกขยะ - สร้างนวัตกรรม	- เพื่อให้ชุมชนน่าอยู่ และเป็นการสร้างอาชีพ สร้างรายได้ ในชุมชน	- ประชาชนใน ตำบลศรีสมเด็จ	-	-	-	๕๐,๐๐๐	-	- การจัดการขยะ และ การส่งเสริมกลุ่มอาชีพ	- เพื่อให้ชุมชนน่าอยู่ และเป็นการสร้างอาชีพ สร้างรายได้ ในชุมชน	อบต. ศรีสมเด็จ
๑๑	โครงการจัดแยกขยะในครัวเรือน ม.๔	- เพื่อให้ชุมชนน่าอยู่	- ชุมชน ม.๔	-	-	-	๒๐๐,๐๐๐	-	- ขยะในชุมชน	- เพื่อให้ชุมชนน่าอยู่	กองช่าง

๒. บัญชีโครงการพัฒนาท้องถิ่น

แบบ ผ.๐๒

**รายละเอียดโครงการพัฒนา
แผนพัฒนาท้องถิ่นห้าปี (พ.ศ.๒๕๖๖ - ๒๕๗๐)
ทบทวนฉบับที่ ๔ ประจำปี ๒๕๖๘
องค์การบริหารส่วนตำบลศรีสมเด็จ**

- ก. ยุทธศาสตร์จังหวัดที่ ๕ การพัฒนาคน สังคม เศรษฐกิจและสิ่งแวดล้อม
 ข. ยุทธศาสตร์การพัฒนาขององค์กรปกครองส่วนท้องถิ่นในเขตจังหวัด ๑. การอนุรักษ์ทรัพยากรธรรมชาติและสิ่งแวดล้อม
 ยุทธศาสตร์ที่ ๒ ด้านทรัพยากรมนุษย์ อนุรักษ์ทรัพยากรธรรมชาติและสิ่งแวดล้อม
 ๒. แผนงานสาธารณสุข

ที่	โครงการ	วัตถุประสงค์	เป้าหมาย (ผลผลิตของโครงการ)	งบประมาณ / ที่มา					ตัวชี้วัด (KPI)	ผลลัพธ์ที่คาดว่าจะ ได้รับ	หน่วยงานที่ รับผิดชอบ
				๒๕๖๖	๒๕๖๗	๒๕๖๘	๒๕๖๙	๒๕๗๐			
๑๒	โครงการคัดแยกขยะในระดับ ครัวเรือน ธนาคารขยะ ม.๖	- เพื่อความสะอาดเป็นระเบียบ เรียบร้อยของชุมชน	- ธนาคารขยะ ม.๖	-	-	๕๐,๐๐๐	-	-	- การคัดแยกขยะใน ระดับครัวเรือน ธนาคารขยะ ม.๖	- เพื่อความสะอาด เป็นระเบียบ เรียบร้อยของชุมชน	อบต. ศรีสมเด็จ
๑๓	โครงการจัดการขยะชุมชน ม.๗ (สิ่งแวดล้อม) - แยกขยะ - จัดซื้อถังขยะ	- ทำให้หมู่บ้านมีความสะอาด น่าอยู่ เป็นระเบียบ	- ชุมชน ม.๗	-	๕๐,๐๐๐	-	-	-	- การจัดการขยะชุมชน (สิ่งแวดล้อม) - แยกขยะ - จัดซื้อถังขยะ	- ทำให้หมู่บ้านมี ความสะอาดน่าอยู่ เป็นระเบียบ	อบต. ศรีสมเด็จ
๑๔	โครงการธนาคารขยะในชุมชน ม.๓	- เพื่อให้ชุมชนสะอาด	- ธนาคารขยะในชุมชน ม.๓	-	-	-	๕๐,๐๐๐	-	- ขยะในชุมชน ม.๓	- ทำให้หมู่บ้านมี ความสะอาดน่าอยู่ เป็นระเบียบ	สำนักปลัด
๑๕	โครงการธนาคารขยะในชุมชน ม.๕	- เพื่อให้ชุมชนน่าอยู่	- ธนาคารขยะในชุมชน ม.๕	-	-	-	๕๐,๐๐๐	-	- ขยะในชุมชน ม.๕	- ชุมชนน่าอยู่	สำนักปลัด
๑๖	โครงการสร้างนวัตกรรม ม.๖	- ชุมชนมีนวัตกรรมใหม่ๆ	- ประชาชนในหมู่บ้าน หมู่ที่ ๖ ตำบลศรีสมเด็จ	-	-	๓๐,๐๐๐	-	-	- นวัตกรรม ม.๖	- ชุมชนมีนวัตกรรม ใหม่ๆ	อบต. ศรีสมเด็จ

๒. บัญชีโครงการพัฒนาท้องถิ่น

แบบ ผ.๐๒

**รายละเอียดโครงการพัฒนา
แผนพัฒนาท้องถิ่นห้าปี (พ.ศ.๒๕๖๖ - ๒๕๗๐)
ทบทวนฉบับที่ ๔ ประจำปี ๒๕๖๘
องค์การบริหารส่วนตำบลศรีสมเด็จ**

- ก. ยุทธศาสตร์จังหวัดที่ ๕ การพัฒนาคน สังคม เศรษฐกิจและสิ่งแวดล้อม
 ข. ยุทธศาสตร์การพัฒนาขององค์กรปกครองส่วนท้องถิ่นในเขตจังหวัด ๑. การอนุรักษ์ทรัพยากรธรรมชาติและสิ่งแวดล้อม
 ยุทธศาสตร์ที่ ๒ ด้านทรัพยากรมนุษย์ อนุรักษ์ทรัพยากรธรรมชาติและสิ่งแวดล้อม
 ๒. แผนงานสาธารณสุข

ที่	โครงการ	วัตถุประสงค์	เป้าหมาย (ผลผลิตของโครงการ)	งบประมาณ / ที่มา					ตัวชี้วัด (KPI)	ผลลัพธ์ที่คาดว่าจะ ได้รับ	หน่วยงานที่ รับผิดชอบ
				๒๕๖๖	๒๕๖๗	๒๕๖๘	๒๕๖๙	๒๕๗๐			
๑๗	โครงการชุมชนจัดการตนเอง การจัดการสิ่งแวดล้อม คัดแยก ขยะ สร้างนวัตกรรมชุมชน ม.๒	- เพื่อให้ชุมชนน่าอยู่ และเป็น การสร้างอาชีพ สร้างรายได้ ในชุมชน	- ชุมชนหมู่ ๒	-	-	-	๒๐,๐๐๐	-	- จัดการตนเอง การ จัดการสิ่งแวดล้อม คัด แยกขยะสร้างนวัตกรรม ชุมชน	- เพื่อให้ชุมชนน่า อยู่ และเป็นการ สร้างอาชีพ สร้าง รายได้ ในชุมชน	กองสาธารณสุข
๑๘	โครงการชุมชนจัดการตนเอง ด้านสวัสดิการชุมชน ม.๒	- เพื่อให้ประชาชนในชุมชน มี ระเบียบวินัย และมีความสุข	- ชุมชน ม.๒	-	-	-	๒๐,๐๐๐	-	- การจัดการตนเองด้าน สวัสดิการชุมชน	- เพื่อให้ประชาชน ในชุมชน มีระเบียบ วินัย และมีความสุข	กองสาธารณสุข
๑๙	โครงการจัดซื้อถังขยะ ม.๑	- เพื่อความสะอาดในชุมชน	- เพื่อให้ชุมชนมีความ สะอาดน่าอยู่	-	-	๑๐๐,๐๐๐	๑๐๐,๐๐๐	-	- ถังขยะ ม.๑	- ชุมชนมีความ สะอาดน่าอยู่	สำนักปลัด
๒๐	โครงการจัดซื้อรถขยะ	- เพื่อมาเก็บขยะภายในตำบล	- จัดซื้อรถขยะ	-	-	-	๖,๐๐๐,๐๐๐	-	- รถขยะ	- เก็บขยะภายใน ตำบล	อบต. ศรีสมเด็จ
๒๑	โครงการสร้างเสริมสุขภาพเชิง รุกเพื่อลดภาวะคลอตก่อน กำหนดในพื้นที่ตำบลศรีสมเด็จ	- เพื่อลดภาวะคลอตก่อน กำหนดในพื้นที่ตำบลศรีสมเด็จ	- ประชาชนในหมู่บ้าน ตำบลศรีสมเด็จ	-	-	๒๐,๐๐๐	๒๐,๐๐๐	๒๐,๐๐๐	- ภาวะคลอตก่อน กำหนดในพื้นที่ตำบลศรี สมเด็จ	- ลดภาวะคลอตก่อน กำหนดในพื้นที่ ตำบลศรีสมเด็จ	อบต. ศรีสมเด็จ
๒๒	โครงการสนับสนุนสื่อเพื่อ ควบคุมการบริโภคยาสูบและ เครื่องดื่มแอลกอฮอล์	- เพื่อควบคุมการบริโภคยาสูบ และเครื่องดื่มแอลกอฮอล์	- ประชาชนในหมู่บ้าน ตำบลศรีสมเด็จ	-	-	๑๐,๐๐๐	๑๐,๐๐๐	๑๐,๐๐๐	- การบริโภคยาสูบและ เครื่องดื่มแอลกอฮอล์	- ควบคุมการบริโภค ยาสูบและเครื่องดื่ม แอลกอฮอล์	อบต. ศรีสมเด็จ

๒. บัญชีโครงการพัฒนาท้องถิ่น

แบบ ผ.๐๒

**รายละเอียดโครงการพัฒนา
แผนพัฒนาท้องถิ่นห้าปี (พ.ศ.๒๕๖๖ - ๒๕๗๐)
ทบทวนฉบับที่ ๔ ประจำปี ๒๕๖๘
องค์การบริหารส่วนตำบลศรีสมเด็จ**

- ก. ยุทธศาสตร์จังหวัดที่ ๕ การพัฒนาคน สังคม เศรษฐกิจและสิ่งแวดล้อม
 ข. ยุทธศาสตร์การพัฒนาขององค์กรปกครองส่วนท้องถิ่นในเขตจังหวัด ๑. การอนุรักษ์ทรัพยากรธรรมชาติและสิ่งแวดล้อม
 ยุทธศาสตร์ที่ ๒ ด้านทรัพยากรมนุษย์ อนุรักษ์ทรัพยากรธรรมชาติและสิ่งแวดล้อม
 ๓. แผนงานสร้างความเข้มแข็งของชุมชน

ที่	โครงการ	วัตถุประสงค์	เป้าหมาย (ผลผลิตของโครงการ)	งบประมาณ / ที่มา					ตัวชี้วัด (KPI)	ผลลัพธ์ที่คาดว่าจะ ได้รับ	หน่วยงานที่ รับผิดชอบ
				๒๕๖๖	๒๕๖๗	๒๕๖๘	๒๕๖๙	๒๕๗๐			
๑	โครงการเสริมสร้างความเข้มแข็งของบทบาทสตรีการพัฒนาสตรีและครอบครัว การยุติความรุนแรงในครอบครัวและการป้องกันและแก้ไขปัญหาการมีเพศสัมพันธ์ก่อนวัยอันควร การตั้งครรภ์ในวัยรุ่น	- เพื่อเสริมสร้างความเข้มแข็งของบทบาทสตรีการพัฒนาสตรีและครอบครัว การยุติความรุนแรงในครอบครัวและการป้องกันและแก้ไขปัญหาการมีเพศสัมพันธ์ก่อนวัยอันควร การตั้งครรภ์ในวัยรุ่น	- เสริมสร้างความเข้มแข็งของบทบาทสตรีการพัฒนาสตรีและครอบครัว การยุติความรุนแรงในครอบครัวและการป้องกันและแก้ไขปัญหาการมีเพศสัมพันธ์ก่อนวัยอันควร การตั้งครรภ์ในวัยรุ่น	๕๐,๐๐๐	๕๐,๐๐๐	๕๐,๐๐๐	๕๐,๐๐๐	๕๐,๐๐๐	- เสริมสร้างความเข้มแข็งของบทบาทสตรีการพัฒนาสตรีและครอบครัว การยุติความรุนแรงในครอบครัวและการป้องกันและแก้ไขปัญหาการมีเพศสัมพันธ์ก่อนวัยอันควร การตั้งครรภ์ในวัยรุ่น	- สตรีมีบทบาทในสังคม มีการพัฒนาสตรีและครอบครัว เพื่อยุติความรุนแรงในครอบครัวและการป้องกันและแก้ไขปัญหาการมีเพศสัมพันธ์ก่อนวัยอันควร การตั้งครรภ์ในวัยรุ่น	สำนักปลัด กองสวัสดิการ
๒	โครงการส่งเสริมสนับสนุนพัฒนาคุณภาพชีวิตของผู้สูงอายุ ผู้พิการ และผู้ด้อยโอกาส	- เพื่อส่งเสริมสนับสนุนพัฒนาคุณภาพชีวิตของผู้สูงอายุ ผู้พิการ และผู้ด้อยโอกาส	- ส่งเสริมสนับสนุนพัฒนาคุณภาพชีวิตของผู้สูงอายุ ผู้พิการ และผู้ด้อยโอกาส	๕๐,๐๐๐	๕๐,๐๐๐	๕๐,๐๐๐	๕๐,๐๐๐	๕๐,๐๐๐	- ส่งเสริมสนับสนุนพัฒนาคุณภาพชีวิตของผู้สูงอายุ ผู้พิการ และผู้ด้อยโอกาส	- ผู้สูงอายุ ผู้พิการ และผู้ด้อยโอกาส ได้รับการส่งเสริมสนับสนุนพัฒนาและมีคุณภาพชีวิตดีขึ้น	สำนักปลัด กองสวัสดิการ
๓	โครงการขับเคลื่อนและส่งเสริมเครือข่ายโคกหนองนา พัฒนาชุมชน ตำบลศรีสมเด็จ	- ช่วยให้เราประหยัดมากขึ้น เพราะสามารถปลูกพืชต่างๆ ไว้ในพื้นที่และสามารถใช้สอยได้ครอบคลุมทุกปัจจัย	- ตำบลศรีสมเด็จ	-	๘๐,๐๐๐	๘๐,๐๐๐	๘๐,๐๐๐	-	- การขับเคลื่อนและส่งเสริมเครือข่ายโคกหนองนา พัฒนาชุมชน	- ช่วยให้เราประหยัดมากขึ้น	สำนักปลัด กองสวัสดิการ
๔	โครงการชุมชนจัดการตนเองจัดการสิ่งแวดล้อม คัดแยกขยะ สร้างนวัตกรรมชุมชน ม.๓	- เพื่อให้ชุมชนน่าอยู่ และเป็น การสร้างอาชีพ สร้างรายได้ ในชุมชน	- ประชาชน ในตำบลศรีสมเด็จ ม.๓	-	-	-	๕๐,๐๐๐	-	- การชุมชนจัดการตนเอง การจัดการสิ่งแวดล้อม คัดแยกขยะ สร้างนวัตกรรมชุมชน ม.๓	- ชุมชนน่าอยู่ และเป็น การสร้างอาชีพ สร้างรายได้ ในชุมชน	อบต. ศรีสมเด็จ

๒. บัญชีโครงการพัฒนาท้องถิ่น

แบบ ผ.๐๒

**รายละเอียดโครงการพัฒนา
แผนพัฒนาท้องถิ่นห้าปี (พ.ศ.๒๕๖๖ - ๒๕๗๐)
ทบทวนฉบับที่ ๔ ประจำปี ๒๕๖๘
องค์การบริหารส่วนตำบลศรีสมเด็จ**

- ก. ยุทธศาสตร์จังหวัดที่ ๕ การพัฒนาคน สังคม เศรษฐกิจและสิ่งแวดล้อม
 ข. ยุทธศาสตร์การพัฒนาขององค์กรปกครองส่วนท้องถิ่นในเขตจังหวัด ๑. การอนุรักษ์ทรัพยากรธรรมชาติและสิ่งแวดล้อม
 ยุทธศาสตร์ที่ ๒ ด้านทรัพยากรมนุษย์ อนุรักษ์ทรัพยากรธรรมชาติและสิ่งแวดล้อม
 ๓. แผนงานสร้างความเข้มแข็งของชุมชน

ที่	โครงการ	วัตถุประสงค์	เป้าหมาย (ผลผลิตของโครงการ)	งบประมาณ / ที่มา					ตัวชี้วัด (KPI)	ผลลัพธ์ที่คาดว่าจะ ได้รับ	หน่วยงานที่ รับผิดชอบ
				๒๕๖๖	๒๕๖๗	๒๕๖๘	๒๕๖๙	๒๕๗๐			
๕	โครงการชุมชนจัดการตนเอง จัดการสิ่งแวดล้อม คัดแยกขยะ สร้างนวัตกรรม ชุมชน ม.๔	- เพื่อให้ชุมชนนำอยู่ และ เป็นการสร้างอาชีพ สร้าง รายได้ ในชุมชน	- ประชาชน ในตำบลศรีสมเด็จ ม.๔	-	-	-	๕๐,๐๐๐	-	- การชุมชนจัดการตนเอง การจัดการ สิ่งแวดล้อม คัดแยกขยะ สร้าง นวัตกรรมชุมชน ม.๔	- ชุมชนนำอยู่ และ เป็นการสร้างอาชีพ สร้างรายได้ ในชุมชน	อบต. ศรีสมเด็จ
๖	โครงการชุมชนจัดการตนเอง จัดการสิ่งแวดล้อม คัดแยกขยะ สร้างนวัตกรรม ชุมชน ม.๕	- เพื่อให้ชุมชนนำอยู่ และ เป็นการสร้างอาชีพ สร้าง รายได้ ในชุมชน	- ประชาชน ในตำบลศรีสมเด็จ ม.๕	-	-	-	๕๐,๐๐๐	-	- การชุมชนจัดการตนเอง การจัดการ สิ่งแวดล้อม คัดแยกขยะ สร้าง นวัตกรรมชุมชน ม.๕	- ชุมชนนำอยู่ และ เป็นการสร้างอาชีพ สร้างรายได้ ในชุมชน	อบต. ศรีสมเด็จ
๗	โครงการชุมชนจัดการตนเอง จัดการสิ่งแวดล้อม คัดแยกขยะ สร้างนวัตกรรม ชุมชน ม.๖	- เพื่อให้ชุมชนนำอยู่ และ เป็นการสร้างอาชีพ สร้าง รายได้ ในชุมชน	- ประชาชน ในตำบลศรีสมเด็จ ม.๖	-	-	-	๕๐,๐๐๐	-	- การชุมชนจัดการตนเอง การจัดการ สิ่งแวดล้อม คัดแยกขยะ สร้าง นวัตกรรมชุมชน ม.๖	- ชุมชนนำอยู่ และ เป็นการสร้างอาชีพ สร้างรายได้ ในชุมชน	อบต. ศรีสมเด็จ
๘	โครงการชุมชนจัดการตนเอง จัดการสิ่งแวดล้อม คัดแยกขยะ สร้างนวัตกรรม ชุมชน ม.๗	- เพื่อให้ชุมชนนำอยู่ และ เป็นการสร้างอาชีพ สร้าง รายได้ ในชุมชน	- ประชาชน ในตำบลศรีสมเด็จ ม.๗	-	-	-	๕๐,๐๐๐	-	- การชุมชนจัดการตนเอง การจัดการ สิ่งแวดล้อม คัดแยกขยะ สร้าง นวัตกรรมชุมชน ม.๗	- ชุมชนนำอยู่ และ เป็นการสร้างอาชีพ สร้างรายได้ ในชุมชน	อบต. ศรีสมเด็จ
๙	โครงการชุมชนจัดการตนเอง จัดการสิ่งแวดล้อม คัดแยกขยะ สร้างนวัตกรรม ชุมชน ม.๘	- เพื่อให้ชุมชนนำอยู่ และ เป็นการสร้างอาชีพ สร้าง รายได้ ในชุมชน	- ประชาชนใน ตำบลศรีสมเด็จ ม.๘	-	-	-	๕๐,๐๐๐	-	- การชุมชนจัดการตนเอง การจัดการ สิ่งแวดล้อม คัดแยกขยะ สร้าง นวัตกรรมชุมชน ม.๘	- ชุมชนนำอยู่ และ เป็นการสร้างอาชีพ สร้างรายได้ ในชุมชน	อบต. ศรีสมเด็จ

๒. บัญชีโครงการพัฒนาท้องถิ่น

แบบ ผ.๐๒

**รายละเอียดโครงการพัฒนา
แผนพัฒนาท้องถิ่นห้าปี (พ.ศ.๒๕๖๖ - ๒๕๗๐)
ทบทวนฉบับที่ ๔ ประจำปี ๒๕๖๘
องค์การบริหารส่วนตำบลศรีสมเด็จ**

- ก. ยุทธศาสตร์จังหวัดที่ ๕ การพัฒนาคน สังคม เศรษฐกิจและสิ่งแวดล้อม
 ข. ยุทธศาสตร์การพัฒนาขององค์กรปกครองส่วนท้องถิ่นในเขตจังหวัด ๑. การอนุรักษ์ทรัพยากรธรรมชาติและสิ่งแวดล้อม
 ยุทธศาสตร์ที่ ๒ ด้านทรัพยากรมนุษย์ อนุรักษ์ทรัพยากรธรรมชาติและสิ่งแวดล้อม
 ๓. แผนงานสร้างความเข้มแข็งของชุมชน

ที่	โครงการ	วัตถุประสงค์	เป้าหมาย (ผลผลิตของโครงการ)	งบประมาณ / ที่มา					ตัวชี้วัด (KPI)	ผลลัพธ์ที่คาดว่าจะ ได้รับ	หน่วยงานที่ รับผิดชอบ
				๒๕๖๖	๒๕๖๗	๒๕๖๘	๒๕๖๙	๒๕๗๐			
๑๐	โครงการฝึกอบรม การเฝ้าระวัง และ ป้องกัน เด็กจมน้ำ	- ป้องกัน ฝึกอบรม การช่วยเด็กจมน้ำ ในชุมชน	- ฝึกอบรม การเฝ้าระวัง และป้องกัน เด็กจมน้ำ	-	-	๕๐,๐๐๐	-	-	- การช่วยเด็กจมน้ำใน ชุมชน	- การป้องกัน ฝึกอบรม การช่วย เด็กจมน้ำในชุมชน	สำนักปลัด
๑๑	โครงการป้องกันการ จมน้ำในบ่อน้ำ สาธารณะบ้านคำกุง	- เพื่อลดการจมน้ำในบ่อน้ำสาธารณะ ในชุมชน	- ป้องกันการจมน้ำในบ่อ น้ำสาธารณะบ้านคำกุง	-	-	-	๕๐,๐๐๐	-	- การจมน้ำในบ่อน้ำ สาธารณะบ้านคำกุง	- ลดการจมน้ำในบ่อ น้ำสาธารณะในชุมชน	สำนักปลัด
๑๒	โครงการปลอดภัยเสพ ติดในชุมชน ม.๗	- เพื่อให้ชุมชนไร้ยาเสพติด	- การปลอดภัยเสพติดใน ชุมชน ม.๗	-	-	-	๑๐,๐๐๐	-	- การปลอดภัยเสพติด ในชุมชน ม.๗	- การปลอดภัยเสพติด ในชุมชน ม.๗	สำนักปลัด
๑๓	โครงการจัดตั้ง โรงเรียนผู้สูงอายุ	- เพื่อส่งเสริมการพัฒนาคุณภาพชีวิต และการจัดการเรียนรู้ตลอดชีวิตของ ผู้สูงอายุ	- ผู้สูงอายุ ตำบลศรีสมเด็จ	-	-	-	๕๐,๐๐๐	-	- โรงเรียนผู้สูงอายุ ด้าน อาชีพ ด้านสุขภาพ ด้าน การศึกษาเรียนรู้	- โรงเรียนผู้สูงอายุ ด้านอาชีพ ด้าน สุขภาพ ด้าน การศึกษาเรียนรู้	สำนักปลัด
๑๔	โครงการป้องกันการ จมน้ำ หนอง สาธารณะ ม.๒	- ป้องกันคนจมน้ำในชุมชน	- ลดการจมน้ำให้น้อยลง	-	-	-	๕๐,๐๐๐	-	- การจมน้ำ หนอง สาธารณะ ม.๒	- ป้องกันคนจมน้ำใน ชุมชน	สำนักปลัด
๑๕	โครงการแหล่ง ท่องเที่ยว , สินค้า OTOP ม.๑	- เพื่อสนับสนุนแหล่งท่องเที่ยว , สินค้า OTOP ม.๑	- แหล่งท่องเที่ยว , สินค้า OTOP ม.๑	-	-	-	๕๐๐,๐๐๐	-	- แหล่งท่องเที่ยว , สินค้า OTOP ม.๑	- แหล่งท่องเที่ยว , สินค้า OTOP ม.๑	อบต. ศรีสมเด็จ

๒. บัญชีโครงการพัฒนาท้องถิ่น

แบบ ผ.๐๒

**รายละเอียดโครงการพัฒนา
แผนพัฒนาท้องถิ่นห้าปี (พ.ศ.๒๕๖๖ - ๒๕๗๐)
ทบทวนฉบับที่ ๔ ประจำปี ๒๕๖๘
องค์การบริหารส่วนตำบลศรีสมเด็จ**

- ก. ยุทธศาสตร์จังหวัดที่ ๕ การพัฒนาคน สังคม เศรษฐกิจและสิ่งแวดล้อม
 ข. ยุทธศาสตร์การพัฒนาขององค์กรปกครองส่วนท้องถิ่นในเขตจังหวัด ๑. การอนุรักษ์ทรัพยากรธรรมชาติและสิ่งแวดล้อม
 ยุทธศาสตร์ที่ ๒ ด้านทรัพยากรมนุษย์ อนุรักษ์ทรัพยากรธรรมชาติและสิ่งแวดล้อม
 ๔. แผนงานการเกษตร

ที่	โครงการ	วัตถุประสงค์	เป้าหมาย (ผลผลิตของโครงการ)	งบประมาณ / ที่มา					ตัวชี้วัด (KPI)	ผลลัพธ์ที่คาดว่าจะ ได้รับ	หน่วยงานที่ รับผิดชอบ
				๒๕๖๖	๒๕๖๗	๒๕๖๘	๒๕๖๙	๒๕๗๐			
๑	โครงการส่งเสริมสนับสนุนการอนุรักษ์พันธุ์พืชอันเนื่องมาจากพระราชดำริสมเด็จพระเทพรัตนราชสุดาฯ สยามบรมราชกุมารี	- เพื่อให้ประชาชนมีความรู้ความเข้าใจในการอนุรักษ์พันธุ์พืชทรัพยากรธรรมชาติและสิ่งแวดล้อม	- อนุรักษ์พันธุ์พืชจำนวน ๑ ครั้ง ตำบลศรีสมเด็จ	๓๐,๐๐๐	๓๐,๐๐๐	๓๐,๐๐๐	๓๐,๐๐๐	๓๐,๐๐๐	- รณรงค์เผยแพร่การอนุรักษ์พันธุ์พืชทรัพยากรธรรมชาติและสิ่งแวดล้อม จำนวน ๑ ครั้ง	- ประชาชนมีความรู้ความเข้าใจในการอนุรักษ์พันธุ์พืชทรัพยากรธรรมชาติและสิ่งแวดล้อม	อบต.ศรีสมเด็จ
๒	โครงการรื้อน้ำ รักษา รักษาแผ่นดินเฉลิมพระเกียรติสมเด็จพระเจ้าอยู่หัวมหาวชิราลงกรณ บดินทรเทพยวรางกูร รัชกาลที่ ๑๐	- เพื่อแก้ไขภาวะโลกร้อนและกลายเป็นราชสักการะในวโรกาสพระบาทสมเด็จพระเจ้าอยู่หัวฯ ทรงเฉลิมพระเกียรติ	- เพิ่มพื้นที่ป่าให้กับชุมชน	๕๐,๐๐๐	๕๐,๐๐๐	๕๐,๐๐๐	๕๐,๐๐๐	๕๐,๐๐๐	- เพิ่มพื้นที่ป่าให้กับชุมชน และลดภาวะโลกร้อน ถวายราชสักการะ	- พื้นที่ป่าในชุมชนเพิ่มขึ้น	อบต.ศรีสมเด็จ
๓	โครงการฝึกอบรมเชิงปฏิบัติการเกษตรกรผู้เลี้ยงโค - กระบือ	- เพื่อมีน้ำเชื้อโค กระบือ ไว้ให้ประชาชนใน ต.ศรีสมเด็จ	- ตำบลศรีสมเด็จ	-	๒๐,๐๐๐	-	๒๐,๐๐๐	-	- ธนาคารน้ำเชื้อโค กระบือ	- เพื่อมีน้ำเชื้อโค กระบือ ไว้ให้ประชาชนใน ต.ศรีสมเด็จ	อบต.ศรีสมเด็จ

๒. บัญชีโครงการพัฒนาท้องถิ่น

แบบ ผ.๐๒

**รายละเอียดโครงการพัฒนา
แผนพัฒนาท้องถิ่นห้าปี (พ.ศ.๒๕๖๖ - ๒๕๗๐)
ทบทวนฉบับที่ ๔ ประจำปี ๒๕๖๘
องค์การบริหารส่วนตำบลศรีสมเด็จ**

ก. ยุทธศาสตร์จังหวัดที่ ๕ การพัฒนาคน สังคม เศรษฐกิจและสิ่งแวดล้อม

ข. ยุทธศาสตร์การพัฒนาขององค์กรปกครองส่วนท้องถิ่นในเขตจังหวัด ๑. การพัฒนาผลผลิตทางการเกษตร

ยุทธศาสตร์ที่ ๓ ด้านเศรษฐกิจฐานราก การผังเมืองและการใช้ที่ดินเพื่อการเกษตร

๑. แผนงานเกษตร (แหล่งน้ำ)

ที่	โครงการ	วัตถุประสงค์	เป้าหมาย (ผลผลิตของโครงการ)	งบประมาณ / ไร่					ตัวชี้วัด (KPI)	ผลลัพธ์ที่ คาดว่าจะได้รับ	หน่วยงาน รับผิดชอบ
				๒๕๖๖	๒๕๖๗	๒๕๖๘	๒๕๖๙	๒๕๗๐			
๑	โครงการขุดลอก หนองยายไฮ หมู่ที่ ๓	- เพื่อให้ประชาชนมี แหล่งกักเก็บน้ำไว้ใช้ใ การเกษตรและเลี้ยง สัตว์อย่างเพียงพอ	- ขุดลอกหนองยายไฮ หมู่ที่ ๓	-	-	-	๕๐๐,๐๐๐	-	- หนองยายไฮมีความ จุของปริมาณน้ำเพิ่มขึ้น / น้ำไม่กักขัง	- ประชาชนมีแหล่งกักเก็บน้ำ ไว้ใช้ในการเกษตรและเลี้ยง สัตว์อย่างเพียงพอ	อบต. ศรีสมเด็จ
๒	โครงการขุดลอก หนองร่องคำหิน หมู่ที่ ๕	- เพื่อให้ประชาชนมี แหล่งกักเก็บน้ำไว้ใช้ใ การเกษตรและเลี้ยง สัตว์อย่างเพียงพอ	- ขุดลอกหนองร่องคำหิน หมู่ที่ ๕	-	-	-	-	๕๐๐,๐๐๐	- หนองร่องคำหินมี ความจุของปริมาณน้ำ เพิ่มขึ้น/น้ำไม่กักขัง	- ประชาชนมีแหล่งกักเก็บน้ำ ไว้ใช้ในการเกษตรและเลี้ยง สัตว์อย่างเพียงพอ	อบต. ศรีสมเด็จ/ กรม ส่งเสริมฯ
๓	โครงการขุดลอก หนองร่องคำกุง หมู่ที่ ๕	- เพื่อให้ประชาชนมี แหล่งกักเก็บน้ำไว้ใช้ใ การเกษตรและเลี้ยง สัตว์อย่างเพียงพอ	- ขุดลอกหนองร่องคำกุง หมู่ที่ ๕	-	-	-	-	๕๐๐,๐๐๐	- หนองร่องคำกุงมีความ จุของปริมาณน้ำเพิ่มขึ้น / น้ำไม่กักขัง	- ประชาชนมีแหล่งกักเก็บน้ำ ไว้ใช้ในการเกษตรและเลี้ยง สัตว์อย่างเพียงพอ	อบต. ศรีสมเด็จ/ กรม ส่งเสริมฯ

๒. บัญชีโครงการพัฒนาท้องถิ่น

แบบ ผ.๐๒

**รายละเอียดโครงการพัฒนา
แผนพัฒนาท้องถิ่นห้าปี (พ.ศ.๒๕๖๖ - ๒๕๗๐)
ทบทวนฉบับที่ ๔ ประจำปี ๒๕๖๘
องค์การบริหารส่วนตำบลศรีสมเด็จ**

ก. ยุทธศาสตร์จังหวัดที่ ๕ การพัฒนาคน สังคม เศรษฐกิจและสิ่งแวดล้อม

ข. ยุทธศาสตร์การพัฒนาขององค์กรปกครองส่วนท้องถิ่นในเขตจังหวัด ๑. การพัฒนาผลผลิตทางการเกษตร

ยุทธศาสตร์ที่ ๓ ด้านเศรษฐกิจฐานราก การผังเมืองและการใช้ที่ดินเพื่อการเกษตร

๑. แผนงานเกษตร (แหล่งน้ำ)

ที่	โครงการ	วัตถุประสงค์	เป้าหมาย (ผลผลิตของโครงการ)	งบประมาณ / ที่มา					ตัวชี้วัด (KPI)	ผลลัพธ์ที่ คาดว่าจะได้รับ	หน่วยงาน รับผิดชอบ
				๒๕๖๖	๒๕๖๗	๒๕๖๘	๒๕๖๙	๒๕๗๐			
๔	โครงการขุดลอก หนองอิดุม หมู่ที่ ๖	- เพื่อให้ประชาชนมี แหล่งกักเก็บน้ำไว้ใช้ใน การเกษตรและเลี้ยง สัตว์อย่างเพียงพอ	- ขุดลอกหนองอิดุม หมู่ที่ ๖	-	-	-	๕๐๐,๐๐๐	-	- หนองอิดุมมีความ จุของปริมาณน้ำเพิ่มขึ้น	- ประชาชนมีแหล่งกัก เก็บน้ำไว้ใช้ในการเกษตร และเลี้ยงสัตว์อย่าง เพียงพอ	อบต. ศรีสมเด็จ/ กรมส่งเสริมฯ
๕	โครงการขุดลอก หนองคูคำ หมู่ที่ ๖	- เพื่อให้ประชาชนมี แหล่งกักเก็บน้ำไว้ใช้ใน การเกษตรและเลี้ยง สัตว์อย่างเพียงพอ	- ขุดลอกหนองคูคำ หมู่ที่ ๖	-	-	-	๕๐๐,๐๐๐	-	- หนองคูคำมีความ จุของปริมาณน้ำเพิ่มขึ้น	- ประชาชนมีแหล่งกัก เก็บน้ำไว้ใช้ในการเกษตร และเลี้ยงสัตว์อย่าง เพียงพอ	อบต. ศรีสมเด็จ/ กรมส่งเสริมฯ
๖	โครงการขุดลอก ลำห้วยพริก ม.๖	- เพื่อให้มีปริมาณน้ำใช้ ในการเกษตรกร อย่าง เพียงพอ	- ขนาดปากกว้าง ๒๐.๐๐ ม. ยาว ๔๕๐.๐๐ ม. ลึกเดิม เฉลี่ย ๓.๐๐ ม. ขุดลึกอีก ๑.๐๐ ม. ลาดเอียง ๑:๑ โดย มีปริมาณดินขุด ๘,๔๙๐ ลบ.ม.	-	-	๕๐๐,๐๐๐	-	-	- ลำห้วยพริก มีความ จุของปริมาณน้ำเพิ่มขึ้น	- เกษตรกรมีน้ำใช้ใน การเกษตรอย่างเพียงพอ	อบต. ศรีสมเด็จ/ กรมส่งเสริมฯ
๗	โครงการขุดลอก ลำห้วยพญาชัย ม.๗	- เพื่อให้มีปริมาณน้ำใช้ ในการเกษตรกร อย่าง เพียงพอ	- ขนาดปากกว้าง ๑๐.๐๐ ม. ยาว ๙๒๐ ม. ลึกเดิมเฉลี่ย ๒.๕๐ ม. ขุดลึกอีก ๑.๐๐ ม. ลาดเอียง ๑:๑ โดยมีปริมาณ ดินขุด ๘,๖๓๑ ลบ.ม.	-	-	-	๕๐๐,๐๐๐	-	- ลำห้วยพญาชัย มี ความจุของปริมาณน้ำ เพิ่มขึ้น	- เกษตรกรมีน้ำใช้ใน การเกษตรอย่างเพียงพอ	อบต. ศรีสมเด็จ/ กรมส่งเสริมฯ
๘	โครงการขุดลอก ลำห้วยกุดสระ	- เพื่อให้มีปริมาณน้ำใช้ ในการเกษตรกร อย่าง เพียงพอ	- ขุดลอกลำห้วยกุดสระ	-	-	-	-	๕๐๐,๐๐๐	- ลำห้วยกุดสระ มี ความจุของปริมาณน้ำ เพิ่มขึ้น	- เกษตรกรมีน้ำใช้ใน การเกษตรอย่างเพียงพอ	อบต. ศรีสมเด็จ/ กรมส่งเสริมฯ

๒. บัญชีโครงการพัฒนาท้องถิ่น

แบบ ผ.๐๒

**รายละเอียดโครงการพัฒนา
แผนพัฒนาท้องถิ่นห้าปี (พ.ศ.๒๕๖๖ - ๒๕๗๐)
ทบทวนฉบับที่ ๔ ประจำปี ๒๕๖๘
องค์การบริหารส่วนตำบลศรีสมเด็จ**

ก. ยุทธศาสตร์จังหวัดที่ ๕ การพัฒนาคน สังคม เศรษฐกิจและสิ่งแวดล้อม

ข. ยุทธศาสตร์การพัฒนาขององค์กรปกครองส่วนท้องถิ่นในเขตจังหวัด ๑. การพัฒนาผลผลิตทางการเกษตร

ยุทธศาสตร์ที่ ๓ ด้านเศรษฐกิจฐานราก การผังเมืองและการใช้ที่ดินเพื่อการเกษตร

๑. แผนงานเกษตร (แหล่งน้ำ)

ที่	โครงการ	วัตถุประสงค์	เป้าหมาย (ผลผลิตของโครงการ)	งบประมาณ / ที่มา					ตัวชี้วัด (KPI)	ผลลัพธ์ที่ คาดว่าจะได้รับ	หน่วยงาน รับผิดชอบ
				๒๕๖๖	๒๕๖๗	๒๕๖๘	๒๕๖๙	๒๕๗๐			
๙	โครงการขุดลอก ลำห้วยกุดฮู	- เพื่อให้มีปริมาณน้ำใช้ ในการเกษตรกร อย่าง เพียงพอ	- ขุดลอกลำห้วยกุดฮู	-	-	-	-	๕๐๐,๐๐๐	- ลำห้วยกุดฮู มีความ จุของปริมาณน้ำเพิ่มขึ้น	- เกษตรกรมีน้ำใช้ใน การเกษตรอย่างเพียงพอ	อบต. ศรีสมเด็จ/ กรมส่งเสริมฯ
๑๐	โครงการขุดลอก ลำห้วยกลอย	- เพื่อให้มีปริมาณน้ำใช้ ในการเกษตรกร อย่าง เพียงพอ	- ขุดลอกลำห้วยกลอย	-	-	-	-	๕๐๐,๐๐๐	- ลำห้วยกลอย มีความ จุของปริมาณน้ำเพิ่มขึ้น/ น้ำไม่กักขัง	- เกษตรกรมีน้ำใช้ใน การเกษตรอย่างเพียงพอ	อบต. ศรีสมเด็จ/ กรมส่งเสริมฯ
๑๑	โครงการขุดลอก ลำห้วยบง	- เพื่อให้มีปริมาณน้ำใช้ ในการเกษตรกร อย่าง เพียงพอ	- ขุดลอกลำห้วยบง	-	-	-	๕๐๐,๐๐๐	-	- ลำห้วยบง มีความ จุของปริมาณน้ำเพิ่มขึ้น	- เกษตรกรมีน้ำใช้ใน การเกษตรอย่างเพียงพอ	อบต. ศรีสมเด็จ/ กรมส่งเสริมฯ
๑๒	โครงการธนาคารน้ำใต้ ดิน	- เพื่อแก้ไขปัญหา ท่วม น้ำแล้ง	- ก่อสร้างระบบธนาคาร น้ำใต้ดิน	-	๕๐,๐๐๐	๕๐,๐๐๐	๕๐,๐๐๐	-	- ก่อสร้างระบบธนาคาร น้ำใต้ดิน	- เพื่อแก้ไขปัญหา ท่วม น้ำแล้ง	อบต. ศรีสมเด็จ
๑๓	โครงการขุดลอกลำห้วย พริก ม.๘	- เพื่อเพิ่มพื้นที่กักเก็บ น้ำเพื่อการเกษตร	- ขุดลอกลำห้วยพริก ม.๘	-	-	-	-	๕๐๐,๐๐๐	- ลำห้วยพริก ม.๘	- ลำห้วยพริก ม.๘	กองช่าง

๒. บัญชีโครงการพัฒนาท้องถิ่น

แบบ ผ.๐๒

**รายละเอียดโครงการพัฒนา
แผนพัฒนาท้องถิ่นห้าปี (พ.ศ.๒๕๖๖ - ๒๕๗๐)
ทบทวนฉบับที่ ๔ ประจำปี ๒๕๖๘
องค์การบริหารส่วนตำบลศรีสมเด็จ**

ก. ยุทธศาสตร์จังหวัดที่ ๕ การพัฒนาคน สังคม เศรษฐกิจและสิ่งแวดล้อม

ข. ยุทธศาสตร์การพัฒนาขององค์กรปกครองส่วนท้องถิ่นในเขตจังหวัด ๑. การพัฒนาผลผลิตทางการเกษตร

ยุทธศาสตร์ที่ ๓ ด้านเศรษฐกิจฐานราก การผังเมืองและการใช้ที่ดินเพื่อการเกษตร

๑. แผนงานเกษตร (เศรษฐกิจพอเพียง)

ที่	โครงการ	วัตถุประสงค์	เป้าหมาย (ผลผลิตของโครงการ)	งบประมาณ / ที่มา					ตัวชี้วัด (KPI)	ผลลัพธ์ที่ คาดว่าจะได้รับ	หน่วยงานที่ รับผิดชอบ
				๒๕๖๖	๒๕๖๗	๒๕๖๘	๒๕๖๙	๒๕๗๐			
๑	โครงการอบรมทำ ปุ๋ยหมักชีวภาพ	- เพื่อให้เกษตรกรลดต้นทุนการผลิต - เพื่อลดการใช้สารเคมี อันเป็นสาเหตุ ของมลภาวะของสิ่งแวดล้อม	- จำนวน ๓ รุ่นๆ ละ ๔๐ คน	-	-	-	๔๐,๐๐๐	-	- อบรมจำนวน ๓ รุ่นๆ ละ ๔๐ คน	- เกษตรกรมีความรู้ สามารถทำปุ๋ยหมักชีวภาพ ใช้เองและลดต้นทุนการ ผลิต	อบต. ศรีสมเด็จ
๒	โครงการฝึกอบรม วิชาชีพแก่กลุ่ม อาชีพต่างๆ	- เพื่อให้กลุ่มอาชีพได้รับความรู้และ สามารถนำความรู้ไปใช้ในการประกอบ อาชีพ	- จัดฝึกอบรมกลุ่มอาชีพใน ตำบล	-	๕๐,๐๐๐	-	-	๕๐,๐๐๐	- จัดฝึกอบรมกลุ่ม อาชีพต่างๆ จำนวน ๑ ครั้ง	- กลุ่มอาชีพสามารถนำ ความรู้ไปใช้ในการ ประกอบอาชีพได้	อบต. ศรีสมเด็จ
๓	โครงการอบรม กลุ่มอาชีพขาย ออนไลน์	- เพื่อให้ประชาชนได้มีความรู้เกี่ยวกับ อาชีพขายออนไลน์	- เพื่อให้ประชาชนมีความรู้ เกี่ยวกับอาชีพต่าง ๆ	-	-	-	๕๐,๐๐๐	-	- กลุ่มอาชีพขาย ออนไลน์	- กลุ่มอาชีพขายออนไลน์ มีรายได้เพิ่มมากขึ้น	อบต. ศรีสมเด็จ
๔	โครงการสนับสนุน กลุ่มอาชีพไม้กวาด ดอกหญ้า ม.๗	- เพื่อสนับสนุนกลุ่มอาชีพไม้กวาดดอก หญ้า ม.๗	- สนับสนุนกลุ่มอาชีพไม้ กวาดดอกหญ้า ม.๗	-	-	-	๑๐,๐๐๐	-	- กลุ่มอาชีพไม้กวาด ดอกหญ้า ม.๗	- สนับสนุนกลุ่มอาชีพไม้ กวาดดอกหญ้า ม.๗	อบต. ศรีสมเด็จ
๕	โครงการส่งเสริม กลุ่มทอผ้า พื้นเมืองของกลุ่ม สตรี ม.๗	- เพื่อส่งเสริมกลุ่มทอผ้าพื้นเมืองของกลุ่ม สตรี ม.๗	- ส่งเสริมกลุ่มทอผ้าพื้นเมือง ของกลุ่มสตรี ม.๗	-	-	-	๑๐,๐๐๐	-	- กลุ่มทอผ้าพื้นเมือง ของกลุ่มสตรี ม.๗	- กลุ่มทอผ้าพื้นเมืองของ กลุ่มสตรี ม.๗	อบต. ศรีสมเด็จ
๖	โครงการทอเสื่อ กก กลุ่มสตรี ม.๗	- เพื่อสนับสนุนการทอเสื่อกก กลุ่มสตรี ม.๗	- การทอเสื่อกก กลุ่มสตรี ม.๗	-	-	-	๑๐,๐๐๐	-	- เสื่อกก กลุ่มสตรี ม.๗	- เสื่อกก กลุ่มสตรี ม.๗	อบต. ศรีสมเด็จ
๗	โครงการส่งเสริม สนับสนุนกลุ่ม เลี้ยงสัตว์ ม.๗	- เพื่อส่งเสริมสนับสนุนกลุ่มเลี้ยงสัตว์ ม.๗	- ส่งเสริมสนับสนุนกลุ่มเลี้ยง สัตว์ ม.๗	-	-	-	๕๐,๐๐๐	-	- กลุ่มเลี้ยงสัตว์ ม.๗	- กลุ่มเลี้ยงสัตว์ ม.๗	อบต. ศรีสมเด็จ

๒. บัญชีโครงการพัฒนาท้องถิ่น

แบบ ผ.๐๒

**รายละเอียดโครงการพัฒนา
แผนพัฒนาท้องถิ่นห้าปี (พ.ศ.๒๕๖๖ - ๒๕๗๐)
ทบทวนฉบับที่ ๔ ประจำปี ๒๕๖๘
องค์การบริหารส่วนตำบลศรีสมเด็จ**

ก. ยุทธศาสตร์จังหวัดที่ ๕ การพัฒนาคน สังคม เศรษฐกิจและสิ่งแวดล้อม

ข. ยุทธศาสตร์การพัฒนาขององค์กรปกครองส่วนท้องถิ่นในเขตจังหวัด ๑. การพัฒนาผลผลิตทางการเกษตร

ยุทธศาสตร์ที่ ๓ ด้านเศรษฐกิจฐานราก การผังเมืองและการใช้ที่ดินเพื่อการเกษตร

๑. แผนงานเกษตร (เศรษฐกิจพอเพียง)

ที่	โครงการ	วัตถุประสงค์	เป้าหมาย (ผลผลิตของโครงการ)	งบประมาณ / ที่มา					ตัวชี้วัด (KPI)	ผลลัพธ์ที่ คาดว่าจะได้รับ	หน่วยงานที่ รับผิดชอบ
				๒๕๖๖	๒๕๖๗	๒๕๖๘	๒๕๖๙	๒๕๗๐			
๘	โครงการปล่อยพันธุ์ปลา ในหนองสาธารณะ	- เพื่อเป็นอาหารในชุมชน	- เพื่อเป็นแหล่งอาหาร ในชุมชน	๕๐,๐๐๐	๕๐,๐๐๐	๕๐,๐๐๐	๕๐,๐๐๐	๕๐,๐๐๐	- ลูกพันธุ์ปลา เพื่อปล่อยใน หนองสาธารณะ	- เป็นแหล่งอาหารใน ชุมชน	สำนักปลัด
๙	โครงการปล่อยปลา หนองสาธารณะ ประจำ หมู่บ้าน เพื่อเป็นแหล่ง อาหาร ม.๒	- เพื่อให้ประชาชนมี แหล่งอาหารเพิ่มขึ้น	- ปลาหนองสาธารณะ ประจำหมู่บ้าน เพื่อ เป็นแหล่งอาหาร ม.๒	-	-	๕๐,๐๐๐	๕๐,๐๐๐	-	- ปลาหนองสาธารณะ ประจำหมู่บ้าน เพื่อเป็น แหล่งอาหาร ม.๒	- เป็นแหล่งอาหาร ม.๒	สำนักปลัด
๑๐	โครงการส่งเสริมอาชีพ เลี้ยงโค - กระบือ	- เพื่อสนับสนุนกลุ่มเลี้ยง โค - กระบือ	- สนับสนุนกลุ่มอาชีพ เลี้ยง โค - กระบือ	-	-	๒๐๐,๐๐๐	๒๐๐,๐๐๐	-	- กลุ่มอาชีพเลี้ยง โค - กระบือ	- สนับสนุนกลุ่มอาชีพ เลี้ยง โค - กระบือ	สำนักปลัด
๑๑	โครงการ ๑ อปท. ๑ สวนสมุนไพร	- เพื่อให้มีสวนสมุนไพร ในแต่ละ อปท.	- ๑ อปท. ๑ สวน สมุนไพร	-	-	๓๐,๐๐๐	๓๐,๐๐๐	-	- สวนสมุนไพร ในแต่ละ อปท.	- มีสวนสมุนไพร ในแต่ละ อปท.	สำนักปลัด
๑๒	โครงการอบรมเชิง ปฏิบัติการจัดการโรค และแมลงในแปลงนา ข้าว	- เพื่อจัดการโรคและ แมลงในแปลงข้าว	- จัดการโรคและแมลง ในแปลงข้าว	-	-	๓๐,๐๐๐	๓๐,๐๐๐	-	- โรคและแมลงในแปลงข้าว	- จัดการโรคและแมลงใน แปลงข้าว	สำนักปลัด

๒. บัญชีโครงการพัฒนาท้องถิ่น

แบบ ผ.๐๒

**รายละเอียดโครงการพัฒนา
แผนพัฒนาท้องถิ่นห้าปี (พ.ศ.๒๕๖๖ - ๒๕๗๐)
ทบทวนฉบับที่ ๔ ประจำปี ๒๕๖๘
องค์การบริหารส่วนตำบลศรีสมเด็จ**

- ก. ยุทธศาสตร์จังหวัดที่ ๕ การพัฒนาคน สังคม เศรษฐกิจและสิ่งแวดล้อม
 ข. ยุทธศาสตร์การพัฒนาขององค์กรปกครองส่วนท้องถิ่นในเขตจังหวัด ๑. การพัฒนาโครงสร้างพื้นฐาน
 ยุทธศาสตร์ที่ ๔ ด้านด้านการสร้างความเข้มแข็งของชุมชนและการพัฒนาที่ยั่งยืน
 ๑. แผนงานเคหะและชุมชน (การพัฒนากลุ่มและเครือข่าย)

ที่	โครงการ	วัตถุประสงค์	เป้าหมาย (ผลผลิตของโครงการ)	งบประมาณ / ที่มา					ตัวชี้วัด (KPI)	ผลลัพธ์ที่คาดว่าจะได้รับ	หน่วยงานที่ รับผิดชอบ
				๒๕๖๖	๒๕๖๗	๒๕๖๘	๒๕๖๙	๒๕๗๐			
๑	โครงการส่งเสริม สนับสนุนกลุ่มอาชีพ ทำไม้กวาดดอกหญ้า	- เพื่อให้เกษตรกรมี อาชีพมีรายได้	- จำนวน ๑ กลุ่ม (ม.๒)	-	-	๒๐,๐๐๐	-	-	- กลุ่มอาชีพทำไม้ กวาดดอกหญ้า จำนวน ๑ กลุ่ม	- เกษตรกรมีอาชีพมี รายได้ให้กับครอบครัว	อบต. ศรีสมเด็จ
๒	โครงการจัดทำ ธรรมนูญ/หมู่บ้าน/ ตำบล	- เพื่อเป็นการจัดระเบียบ สังคม และเป็นการสร้าง แนวทางการแก้ไขปัญหา ของสังคมระดับหมู่บ้าน	- ตำบลศรีสมเด็จ	-	-	-	๒๐๐,๐๐๐	-	- การจัดระเบียบ สังคม และเป็นการ สร้างแนวทางการ แก้ไขปัญหาของ สังคมระดับหมู่บ้าน	- การจัดระเบียบ สังคม และเป็นการสร้างแนว ทางการแก้ไขปัญหาของ สังคมระดับหมู่บ้าน	อบต. ศรีสมเด็จ
๓	โครงการต่อเติมบ้าน พอเพียง หมู่ที่ ๑	- เพื่อให้คนในชุมชน ตำบลศรีสมเด็จ มีที่อยู่ อาศัยที่ดีขึ้น	- ต่อเติมบ้านพอเพียง หมู่ที่ ๑	-	-	-	๑๐๐,๐๐๐	-	- บ้านพอเพียง หมู่ที่ ๑	- คนในชุมชน ตำบลศรี สมเด็จ มีที่อยู่อาศัยที่ดี ขึ้น	อบต. ศรีสมเด็จ
๔	โครงการต่อเติมบ้าน พอเพียง หมู่ที่ ๒	- เพื่อให้คนในชุมชน ตำบลศรีสมเด็จ มีที่อยู่ อาศัยที่ดีขึ้น	- ต่อเติมบ้านพอเพียง หมู่ที่ ๒	-	-	-	๑๐๐,๐๐๐	-	- บ้านพอเพียง หมู่ที่ ๒	- คนในชุมชน ตำบลศรี สมเด็จ มีที่อยู่อาศัยที่ดี ขึ้น	อบต. ศรีสมเด็จ
๕	โครงการต่อเติมบ้าน พอเพียง หมู่ที่ ๓	- เพื่อให้คนในชุมชน ตำบลศรีสมเด็จ มีที่อยู่ อาศัยที่ดีขึ้น	- ต่อเติมบ้านพอเพียง หมู่ที่ ๓	-	-	-	๑๐๐,๐๐๐	-	- บ้านพอเพียง หมู่ที่ ๓	- คนในชุมชน ตำบลศรี สมเด็จ มีที่อยู่อาศัยที่ดี ขึ้น	อบต. ศรีสมเด็จ
๖	โครงการต่อเติมบ้าน พอเพียง หมู่ที่ ๔	- เพื่อให้คนในชุมชน ตำบลศรีสมเด็จ มีที่อยู่ อาศัยที่ดีขึ้น	- ต่อเติมบ้านพอเพียง หมู่ที่ ๔	-	-	-	๑๐๐,๐๐๐	-	- บ้านพอเพียง หมู่ที่ ๔	- คนในชุมชน ตำบลศรี สมเด็จ มีที่อยู่อาศัยที่ดี ขึ้น	อบต. ศรีสมเด็จ

๒. บัญชีโครงการพัฒนาท้องถิ่น

แบบ ผ.๐๒

**รายละเอียดโครงการพัฒนา
แผนพัฒนาท้องถิ่นห้าปี (พ.ศ.๒๕๖๖ - ๒๕๗๐)
ทบทวนฉบับที่ ๔ ประจำปี ๒๕๖๘
องค์การบริหารส่วนตำบลศรีสมเด็จ**

ก. ยุทธศาสตร์จังหวัดที่ ๕ การพัฒนาคน สังคม เศรษฐกิจและสิ่งแวดล้อม

ข. ยุทธศาสตร์การพัฒนาขององค์กรปกครองส่วนท้องถิ่นในเขตจังหวัด ๑. การพัฒนาโครงสร้างพื้นฐาน

ยุทธศาสตร์ที่ ๔ ด้านด้านการสร้างความเข้มแข็งของชุมชนและการพัฒนาที่ยั่งยืน

๑. แผนงานเคหะและชุมชน (การพัฒนากลุ่มและเครือข่าย)

ที่	โครงการ	วัตถุประสงค์	เป้าหมาย (ผลผลิตของ โครงการ)	งบประมาณ / ที่มา					ตัวชี้วัด (KPI)	ผลลัพธ์ที่คาดว่าจะได้รับ	หน่วยงานที่ รับผิดชอบ
				๒๕๖๖	๒๕๖๗	๒๕๖๘	๒๕๖๙	๒๕๗๐			
๗	โครงการต่อเติมบ้าน พอเพียง หมู่ที่ ๕	- เพื่อให้คนในชุมชน ตำบลศรีสมเด็จ มีที่อยู่ อาศัยที่ดีขึ้น	- ต่อเติมบ้านพอเพียง หมู่ที่ ๕	-	-	-	๑๐๐,๐๐๐	-	- บ้านพอเพียง หมู่ที่ ๕	- คนในชุมชน ตำบลศรี สมเด็จ มีที่อยู่อาศัยที่ดี ขึ้น	อบต. ศรีสมเด็จ
๘	โครงการต่อเติมบ้าน พอเพียง หมู่ที่ ๖	- เพื่อให้คนในชุมชน ตำบลศรีสมเด็จ มีที่อยู่ อาศัยที่ดีขึ้น	- ต่อเติมบ้านพอเพียง หมู่ที่ ๖	-	-	-	๑๐๐,๐๐๐	-	- บ้านพอเพียง หมู่ที่ ๖	- คนในชุมชน ตำบลศรี สมเด็จ มีที่อยู่อาศัยที่ดี ขึ้น	อบต. ศรีสมเด็จ
๙	โครงการต่อเติมบ้าน พอเพียง หมู่ที่ ๗	- เพื่อให้คนในชุมชน ตำบลศรีสมเด็จ มีที่อยู่ อาศัยที่ดีขึ้น	- ต่อเติมบ้านพอเพียง หมู่ที่ ๗	-	-	-	๑๐๐,๐๐๐	-	- บ้านพอเพียง หมู่ที่ ๗	- คนในชุมชน ตำบลศรี สมเด็จ มีที่อยู่อาศัยที่ดี ขึ้น	อบต. ศรีสมเด็จ
๑๐	โครงการต่อเติมบ้าน พอเพียง หมู่ที่ ๘	- เพื่อให้คนในชุมชน ตำบลศรีสมเด็จ มีที่อยู่ อาศัยที่ดีขึ้น	- ต่อเติมบ้านพอเพียง หมู่ที่ ๘	-	-	-	๑๐๐,๐๐๐	-	- บ้านพอเพียง หมู่ที่ ๘	- คนในชุมชน ตำบลศรี สมเด็จ มีที่อยู่อาศัยที่ดี ขึ้น	อบต. ศรีสมเด็จ
๑๑	โครงการ การจัดการ ความรู้ ภูมิปัญญาท้องถิ่น ส่งเสริมกลุ่มอาชีพ ม.๓	- เพื่อให้ชุมชนนำอยู่ และเป็นการสร้างอาชีพ สร้างรายได้ ในชุมชน	- แก้ไขปัญหาความ ยากจนตาม แนว เศรษฐกิจพอเพียง ของชุมชน	-	-	-	๕๐,๐๐๐	-	- การส่งเสริมกลุ่ม อาชีพ	- เพื่อให้ชุมชนนำอยู่ และเป็นการสร้างอาชีพ สร้างรายได้ ในชุมชน	กองช่าง

๒. บัญชีโครงการพัฒนาท้องถิ่น

แบบ ผ.๐๒

**รายละเอียดโครงการพัฒนา
แผนพัฒนาท้องถิ่นห้าปี (พ.ศ.๒๕๖๖ - ๒๕๗๐)
ทบทวนฉบับที่ ๔ ประจำปี ๒๕๖๘
องค์การบริหารส่วนตำบลศรีสมเด็จ**

- ก. ยุทธศาสตร์จังหวัดที่ ๕ การพัฒนาคน สังคม เศรษฐกิจและสิ่งแวดล้อม
 ข. ยุทธศาสตร์การพัฒนาขององค์กรปกครองส่วนท้องถิ่นในเขตจังหวัด ๑. การพัฒนาโครงสร้างพื้นฐาน
 ยุทธศาสตร์ที่ ๔ ด้านด้านการสร้างความเข้มแข็งของชุมชนและการพัฒนาที่ยั่งยืน
 ๑. แผนงานเคหะและชุมชน (การพัฒนาชุมชนปลอดภัย เสถียร อาชญากรรม)

ที่	โครงการ	วัตถุประสงค์	เป้าหมาย (ผลผลิตของโครงการ)	งบประมาณ / ที่มา					ตัวชี้วัด (KPI)	ผลลัพธ์ที่คาดว่าจะได้รับ	หน่วยงานที่ รับผิดชอบ
				๒๕๖๖	๒๕๖๗	๒๕๖๘	๒๕๖๙	๒๕๗๐			
๑	โครงการป้องกันและ แก้ไขปัญหายาเสพติด	- เพื่อเป็นการให้ความรู้แก่ ประชาชน นักเรียน นักศึกษาและเยาวชน ใน ด้านการป้องกันยาเสพติด - เพื่อให้ประชาชนตระหนัก ถึงพิษภัยของยาเสพติด	- อบรม จำนวน ๕ ครั้ง	๒๐,๐๐๐	๒๐,๐๐๐	๒๐,๐๐๐	๒๐,๐๐๐	๒๐,๐๐๐	- ประชาชน นักเรียน นักศึกษาครอบครัวมี ความสุข/สังคมเกิด ความผาสุก/ ประเทศชาติเจริญ จำนวน ๕ ครั้ง	- ประชาชนช่วยกัน รณรงค์ ป้องกันและปราบปรามยาเสพติด ทุกรูปแบบ - ประชาชนตระหนักถึงพิษภัย ของยาเสพติด	อบต. ศรีสมเด็จ
๒	โครงการก่อสร้างสนาม กีฬาต้านยาเสพติด พร้อมอุปกรณ์กีฬา	- เพื่อให้ประชาชนมีสถานที่ ออกกำลังกายและเล่นกีฬา	- ก่อสร้างสนามกีฬา จำนวน ๑ แห่ง	-	-	-	-	๑๐,๐๐๐,๐๐๐	- ก่อสร้างสนามกีฬา จำนวน ๑ แห่ง	- ประชาชนมีสถานที่ออกกำลังกาย และเล่นกีฬาและมีสุข - ประชาชนรู้จักใช้เวลาว่างให้ เกิดประโยชน์	อบต. ศรีสมเด็จ/ กรมส่งเสริมฯ
๓	- ติดตั้งกล้องโทรทัศน์ วงจรปิด (CCTV System) บ้านหลุม เป็ลือย บ้านหนองแสง หมู่ที่ ๑,๒,๗,๘	- เพื่อป้องกันและ ปราบปรามยาเสพติด การ รักษาความสงบเรียบร้อย และความปลอดภัย	- จำนวน ๘ จุด	-	๖๐๐,๐๐๐	๖๐๐,๐๐๐	๖๐๐,๐๐๐	-	- สังคมปราศจากคดี อาชญากรรม / ประชาชนมีความสุข	- ป้องกันและปราบปรามยา เสพติด การรักษาความสงบ เรียบร้อยและความปลอดภัย และการพัฒนาคุณภาพชีวิต ของประชาชน	อบต. ศรีสมเด็จ/ กรมส่งเสริมฯ
๔	โครงการเพิ่ม ประสิทธิภาพ ผู้ประสานงานพลัง แผ่นดินเอาชนะยาเสพติด	- เพิ่มประสิทธิภาพผู้ ประสานงานพลังแผ่นดิน เอาชนะยาเสพติด	- เอาชนะยาเสพติด	๒๐,๐๐๐	๒๐,๐๐๐	๒๐,๐๐๐	๒๐,๐๐๐	๒๐,๐๐๐	- ประสิทธิภาพผู้ ประสานงานพลัง แผ่นดินเอาชนะยา เสพติด	- ประสิทธิภาพผู้ประสานงาน พลังแผ่นดินเอาชนะยาเสพติด	อบต. ศรีสมเด็จ
๕	โครงการติดตั้งกล้อง วงจรปิด CCTV ม.๘	- เพื่อความปลอดภัยใน ชุมชน	ติดตั้งกล้องวงจรปิด CCTV ม.๘	-	-	-	๕๐๐,๐๐๐	-	- ติดตั้งกล้องวงจรปิด CCTV ม.๘	- ความปลอดภัยของประชาชน ในหมู่บ้าน	กองช่าง

๒. บัญชีโครงการพัฒนาท้องถิ่น

แบบ ผ.๐๒

**รายละเอียดโครงการพัฒนา
แผนพัฒนาท้องถิ่นห้าปี (พ.ศ.๒๕๖๖ - ๒๕๗๐)
ทบทวนฉบับที่ ๔ ประจำปี ๒๕๖๘
องค์การบริหารส่วนตำบลศรีสมเด็จ**

- ก. ยุทธศาสตร์จังหวัดที่ ๕ การพัฒนาคน สังคม เศรษฐกิจและสิ่งแวดล้อม
 ข. ยุทธศาสตร์การพัฒนาขององค์กรปกครองส่วนท้องถิ่นในเขตจังหวัด ๑. การพัฒนาโครงสร้างพื้นฐาน
 ยุทธศาสตร์ที่ ๔ ด้านด้านการสร้างความเข้มแข็งของชุมชนและการพัฒนาที่ยั่งยืน
 ๑. แผนงานเคหะและชุมชน (การพัฒนาชุมชนปลอดภัยเสถียร อาชญากรรม)

ที่	โครงการ	วัตถุประสงค์	เป้าหมาย (ผลผลิตของโครงการ)	งบประมาณ / ที่มา					ตัวชี้วัด (KPI)	ผลลัพธ์ที่คาดว่าจะได้รับ	หน่วยงานที่ รับผิดชอบ
				๒๕๖๖	๒๕๖๗	๒๕๖๘	๒๕๖๙	๒๕๗๐			
๖	โครงการติดตั้งกล้องวงจรปิด รอบชุมชน ม.๑	- เพื่อความปลอดภัยใน ชุมชน	- ติดตั้งกล้องวงจรปิด รอบชุมชน ม.๑	-	-	-	๕๐๐,๐๐๐	-	- กล้องวงจรปิดรอบ หมู่บ้าน ม.๑	- ความปลอดภัยของประชาชน ในหมู่บ้าน	กองช่าง
๗	โครงการติดตั้งกล้องวงจรปิด ภายในหมู่บ้าน ม.๒	- เพื่อความปลอดภัย ของชุมชน	- ติดตั้งกล้องวงจรปิด รอบชุมชน ม.๒	-	-	-	๕๐๐,๐๐๐	-	- กล้องวงจรปิดรอบ หมู่บ้าน ม.๒	- ความปลอดภัยของประชาชน ในหมู่บ้าน	กองช่าง
๘	โครงการติดตั้งกล้องวงจรปิด รอบหมู่บ้าน ม.๓	- เพื่อความปลอดภัยใน ชุมชน	- ติดตั้งกล้องวงจรปิด รอบชุมชน ม.๓	-	-	-	๕๐๐,๐๐๐	-	- กล้องวงจรปิดรอบ หมู่บ้าน ม.๓	- ความปลอดภัยของประชาชน ในหมู่บ้าน	กองช่าง
๙	โครงการติดตั้งกล้องวงจรปิด CCTV ม.๔	- เพื่อความปลอดภัยใน ชุมชน	- ติดตั้งกล้องวงจรปิด รอบชุมชน ม.๔	-	-	-	๕๐๐,๐๐๐	-	- กล้องวงจรปิดรอบ หมู่บ้าน ม.๔	- ความปลอดภัยของประชาชน ในหมู่บ้าน	กองช่าง
๑๐	โครงการติดตั้งกล้องวงจรปิด CCTV ม.๕	- เพื่อความปลอดภัยใน ชุมชน	- ติดตั้งกล้องวงจรปิด CCTV ม.๕	-	-	-	๕๐๐,๐๐๐	-	- ติดตั้งกล้องวงจรปิด CCTV ม.๕	- ความปลอดภัยของประชาชน ในหมู่บ้าน	กองช่าง
๑๑	โครงการติดตั้งกล้องวงจรปิด CCTV ม.๖	- เพื่อความปลอดภัยใน ชุมชน	- ติดตั้งกล้องวงจรปิด CCTV ม.๖	-	-	-	๕๐๐,๐๐๐	-	- ติดตั้งกล้องวงจรปิด CCTV ม.๖	- ความปลอดภัยของประชาชน ในหมู่บ้าน	กองช่าง
๑๒	โครงการติดตั้งกล้องวงจรปิด CCTV ม.๗	- เพื่อความปลอดภัยใน ชุมชน	- ติดตั้งกล้องวงจรปิด CCTV ม.๗	-	-	-	๕๐๐,๐๐๐	-	- ติดตั้งกล้องวงจรปิด CCTV ม.๗	- ความปลอดภัยของประชาชน ในหมู่บ้าน	กองช่าง

๒. บัญชีโครงการพัฒนาท้องถิ่น

แบบ ผ.๐๒

**รายละเอียดโครงการพัฒนา
แผนพัฒนาท้องถิ่นห้าปี (พ.ศ.๒๕๖๖ - ๒๕๗๐)
ทบทวนฉบับที่ ๔ ประจำปี ๒๕๖๘
องค์การบริหารส่วนตำบลศรีสมเด็จ**

ก. ยุทธศาสตร์จังหวัดที่ ๕ การพัฒนาคน สังคม เศรษฐกิจและสิ่งแวดล้อม

ข. ยุทธศาสตร์การพัฒนาขององค์กรปกครองส่วนท้องถิ่นในเขตจังหวัด ๑. การพัฒนาโครงสร้างพื้นฐาน

ยุทธศาสตร์ที่ ๔ ด้านด้านการสร้างความเข้มแข็งของชุมชนและการพัฒนาที่ยั่งยืน

๒. แผนงานอุตสาหกรรมและการโยธา (การพัฒนาโครงสร้างพื้นฐาน)

ที่	โครงการ	วัตถุประสงค์	เป้าหมาย (ผลผลิตของโครงการ)	งบประมาณ / ที่มา					ตัวชี้วัด (KPI)	ผลลัพธ์ที่ คาดว่าจะได้รับ	หน่วยงานที่ รับผิดชอบ
				๒๕๖๖	๒๕๖๗	๒๕๖๘	๒๕๖๙	๒๕๗๐			
๑	โครงการขยายและปรับปรุงท่อเมนประปาหมู่บ้าน หมู่ที่ ๑ จากจุดบ้านนางบุญทัน รัตที่ ถึง บ้านนายสวาท นาสีแสน	- เพื่อให้ประชาชนมีน้ำอุปโภค - บริโภคอย่างเพียงพอ	- ขยายและปรับปรุงท่อเมนประปาหมู่บ้าน หมู่ที่ ๑ จากจุดบ้านนางบุญทัน รัตที่ ถึงบ้านนายสวาท นาสีแสน	-	-	๕๐,๐๐๐	-	-	- ขยายและปรับปรุงท่อเมนประปาหมู่บ้าน หมู่ที่ ๑ จากจุดบ้านนางบุญทัน รัตที่ ถึง บ้านนายสวาท นาสีแสน	- ประชาชนมีน้ำอุปโภคบริโภคอย่างเพียงพอ	กองช่าง
๒	โครงการขยายและปรับปรุงท่อเมนประปาหมู่บ้าน หมู่ที่ ๗ จากบ้านนางเข็มพร ทองฤทธิ์ ถึงแยกถนนนายเสรี วินิจ	- เพื่อให้ประชาชนมีน้ำอุปโภค - บริโภคอย่างเพียงพอ	- ขยายและปรับปรุงท่อเมนประปาหมู่บ้าน หมู่ที่ ๗ จากบ้านนางเข็มพร ทองฤทธิ์ ถึงแยกถนนนายเสรี วินิจ ระยะทาง ๓๐๐ เมตร	-	-	๕๐,๐๐๐	-	-	- ขยายและปรับปรุงท่อเมนประปาหมู่บ้าน หมู่ที่ ๗ จากบ้านนางเข็มพร ทองฤทธิ์ ถึงแยกถนนนายเสรี วินิจ	- ประชาชนมีน้ำอุปโภคบริโภคอย่างเพียงพอ	กองช่าง
๓	โครงการขยายเขตไฟฟ้าเพื่อการเกษตร ม.๑	- เพื่อให้ประชาชนมีไฟฟ้าใช้เพื่อการเกษตรอย่างทั่วถึง	- ไฟฟ้าใช้เพื่อการเกษตรอย่างทั่วถึง	-	-	๒๐๐,๐๐๐	-	-	- ไฟฟ้าเพื่อการเกษตร ม.๑	- ประชาชนมีกระแสไฟฟ้าใช้อย่างทั่วถึง	กองช่าง
๔	โครงการบำรุงรักษาดถนนลูกรัง หมู่ที่ ๒ สายสามแยกโรงเลื่อยพุนทรัพย์ ถึงแยกสวนยางพารา นายศักดิ์ดา การนา	- เพื่อให้การสัญจรไปมาสะดวก	- ผิวจราจรกว้าง ๓ เมตร ระยะทาง ๕๗๐ เมตร หนาเฉลี่ย ๐๑.๕ เมตร พร้อมปรับเกรดเกลี่ยแต่งเรียบ รายละเอียดตามแบบแปลนของ อบต.ศรีสมเด็จ	-	-	๕๐,๐๐๐	-	-	- ถนนลูกรังเพื่อการเกษตร ม.๒ สายสามแยกโรงเลื่อยพุนทรัพย์ ถึงสวนยางพารา นายศักดิ์ดา การนา ระยะทาง ๕๗๐ เมตร หนาเฉลี่ย ๐๑.๕ เมตร พร้อมปรับเกรดเกลี่ยแต่งเรียบ รายละเอียดตามแบบแปลนของ อบต. ศรีสมเด็จ	- การสัญจรไปมาสะดวกยิ่งขึ้น	กองช่าง

บัญชีโครงการพัฒนาท้องถิ่น

แบบ ผ.๐๒

**รายละเอียดโครงการพัฒนา
แผนพัฒนาท้องถิ่นห้าปี (พ.ศ.๒๕๖๖ - ๒๕๗๐)
ทบทวนฉบับที่ ๔ ประจำปี ๒๕๖๘
องค์การบริหารส่วนตำบลศรีสมเด็จ**

- ก. ยุทธศาสตร์จังหวัดที่ ๕ การพัฒนาคน สังคม เศรษฐกิจและสิ่งแวดล้อม
 ข. ยุทธศาสตร์การพัฒนาขององค์กรปกครองส่วนท้องถิ่นในเขตจังหวัด ๑. การพัฒนาโครงสร้างพื้นฐาน
 ยุทธศาสตร์ที่ ๔ ด้านด้านการสร้างความเข้มแข็งของชุมชนและการพัฒนาที่ยั่งยืน
 ๒. แผนงานอุตสาหกรรมและการโยธา (การพัฒนาโครงสร้างพื้นฐาน)

ที่	โครงการ	วัตถุประสงค์	เป้าหมาย (ผลผลิตของโครงการ)	งบประมาณ / ที่มา					ตัวชี้วัด (KPI)	ผลลัพธ์ที่ คาดว่าจะได้รับ	หน่วยงานที่ รับผิดชอบ
				๒๕๖๖	๒๕๖๗	๒๕๖๘	๒๕๖๙	๒๕๗๐			
๕	โครงการบำรุงรักษาดนลูกรั้ง หมู่ที่ ๒ สายจากหนองเต่า ถึง สามแยกลาดยาง หมู่ที่ ๖	- เพื่อให้การสัญจรไปมาสะดวก	- ผิวจราจรกว้าง ๔ เมตร ระยะทาง ๗๐๐ เมตร หนาเฉลี่ย ๐๑.๕ เมตร พร้อมปรับเกรดเกลี่ยแต่งเรียบ รายละเอียดตามแบบแปลนของ อบต.ศรีสมเด็จ	-	-	๗๐,๐๐๐	-	-	- ถนนลูกรัง เพื่อการเกษตร ม.๒ สายหมู่ที่ ๒ บ้านหนองแสง จากหนองเต่า ถึง สามแยกลาดยาง หมู่ที่ ๖ บ้านหนองอุดม ระยะทาง ๗๐๐ เมตร หนาเฉลี่ย ๐๑.๕ เมตร พร้อมปรับเกรดเกลี่ยแต่งเรียบ รายละเอียดตามแบบแปลนของ อบต.ศรีสมเด็จ	- การสัญจรไปมาสะดวกยิ่งขึ้น	กองช่าง
๖	โครงการบำรุงรักษาดนลูกรั้ง หมู่ที่ ๓ สายบ้านนางอ่อนจันทร์ ก้วสมบุญ ถึงบ้านนายปราณี นนท์ ก้อนบุญไสย์	- เพื่อให้การสัญจรไปมาสะดวก	- ผิวจราจรกว้าง ๔ เมตร ระยะทาง ๒๔๐ เมตร หนาเฉลี่ย ๐๑.๕ เมตร พร้อมปรับเกรดเกลี่ยแต่งเรียบ รายละเอียดตามแบบแปลนของ อบต.ศรีสมเด็จ	-	-	๔๐,๐๐๐	-	-	- ถนนลูกรังเพื่อการเกษตร ม.๓ สายจากบ้านนางอ่อนจันทร์ ก้วสมบุญ ถึงบ้านนายปราณี นนท์ ก้อนบุญไสย์ ระยะทาง ๒๔๐ เมตร หนาเฉลี่ย ๐๑.๕ เมตร พร้อมปรับเกรดเกลี่ยแต่งเรียบ รายละเอียดตามแบบแปลนของ อบต.ศรีสมเด็จ	- การสัญจรไปมาสะดวกยิ่งขึ้น	กองช่าง
๗	โครงการบำรุงรักษาดนลูกรั้ง หมู่ที่ ๓ สายจากสามแยกลาดยาง โชคเจริญ - คำกุง ถึงบ้านนายประกาย สุรินนา	- เพื่อให้การสัญจรไปมาสะดวก	- ผิวจราจรกว้าง ๔ เมตร ระยะทาง ๓๕๐ เมตร หนาเฉลี่ย ๐๑.๕ เมตร พร้อมปรับเกรดเกลี่ยแต่งเรียบ รายละเอียดตามแบบแปลนของ อบต.ศรีสมเด็จ	-	-	๖๐,๐๐๐	-	-	- ถนนลูกรัง หมู่ที่ ๓ สายจากสามแยกลาดยาง โชคเจริญ - คำกุง ถึงบ้านนายประกาย สุรินนา	- การสัญจรไปมาสะดวกยิ่งขึ้น	กองช่าง

๒. บัญชีโครงการพัฒนาท้องถิ่น

แบบ ผ.๐๒

รายละเอียดโครงการพัฒนา
แผนพัฒนาท้องถิ่นห้าปี (พ.ศ.๒๕๖๖ - ๒๕๗๐)
ทบทวนฉบับที่ ๔ ประจำปี ๒๕๖๘
องค์การบริหารส่วนตำบลศรีสมเด็จ

- ก. ยุทธศาสตร์จังหวัดที่ ๕ การพัฒนาคน สังคม เศรษฐกิจและสิ่งแวดล้อม
ข. ยุทธศาสตร์การพัฒนาขององค์กรปกครองส่วนท้องถิ่นในเขตจังหวัด ๑. การพัฒนาโครงสร้างพื้นฐาน
ยุทธศาสตร์ที่ ๔ ด้านด้านการสร้างความเข้มแข็งของชุมชนและการพัฒนาที่ยั่งยืน
๒. แผนงานอุตสาหกรรมและการโยธา (การพัฒนาโครงสร้างพื้นฐาน)

ที่	โครงการ	วัตถุประสงค์	เป้าหมาย (ผลผลิตของโครงการ)	งบประมาณ / ที่มา					ตัวชี้วัด (KPI)	ผลลัพธ์ที่ คาดว่าจะได้รับ	หน่วยงานที่ รับผิดชอบ
				๒๕๖๖	๒๕๖๗	๒๕๖๘	๒๕๖๙	๒๕๗๐			
๘	โครงการบำรุงรักษาถนนลูกรัง หมู่ที่ ๓ สายจากสามแยกลาดยางหนองแวง - คำกุง ถึงนาผู้ช่วยผู้ใหญ่บ้านตำบลหนองแวง	- เพื่อให้การสัญจรไปมาสะดวก	- ผิวจราจรกว้าง ๔ เมตร ระยะทาง ๒๔๐ เมตร หนาเฉลี่ย ๐๑.๕ เมตร พร้อมปรับเกรดเกลี่ยแต่งเรียบ รายละเอียดตามแบบแปลนของ อบต. ศรีสมเด็จ	-	-	๖๐,๐๐๐	-	-	- ถนนลูกรัง เพื่อการเกษตร ม.๓ สายจากสามแยกลาดยาง สายบ้านหนองแวง ถึงบ้านคำกุง ถึงนาผู้ช่วยผู้ใหญ่บ้าน ต.หนองแวง ระยะทาง ๒๔๐ เมตร หนาเฉลี่ย ๐๑.๕ เมตร พร้อมปรับเกรดเกลี่ยแต่งเรียบ รายละเอียดตามแบบแปลนของ อบต. ศรีสมเด็จ	- การสัญจรไปมาสะดวกยิ่งขึ้น	กองช่าง
๙	โครงการบำรุงรักษาถนนลูกรัง หมู่ที่ ๓ สายจากสามแยกถนนลาดยาง โชคเจริญ - คำกุง ถึงสะพานข้ามลำห้วยพญาชัยท้ายบ้าน	- เพื่อให้การสัญจรไปมาสะดวก	- ผิวจราจรกว้าง ๔ เมตร ระยะทาง ๗๐๐ เมตร หนาเฉลี่ย ๐๑.๕ เมตร พร้อมปรับเกรดเกลี่ยแต่งเรียบ รายละเอียดตามแบบแปลนของ อบต. ศรีสมเด็จ	-	-	๑๙๐,๐๐๐	-	-	- ถนนลูกรัง เพื่อการเกษตร ม.๓ สายจากสามแยกถนนลาดยาง โชคเจริญ - คำกุง ถึงสะพานข้ามลำห้วยพญาชัยท้ายบ้าน ระยะทาง ๗๐๐ เมตร หนาเฉลี่ย ๐๑.๕ เมตร พร้อมปรับเกรดเกลี่ยแต่งเรียบ รายละเอียดตามแบบแปลนของ อบต. ศรีสมเด็จ	- การสัญจรไปมาสะดวกยิ่งขึ้น	กองช่าง
๑๐	โครงการบำรุงรักษาถนนลูกรัง บ้านโนนสะอาด หมู่ที่ ๓ สายจากสามแยกถนนลาดยาง โชคเจริญ - คำกุง ถึงสะพานข้ามลำห้วยพญาชัย	- เพื่อให้การสัญจรไปมาสะดวก	- ผิวจราจรกว้าง ๔ เมตร ระยะทาง ๘๒๐ เมตร หนาเฉลี่ย ๐๑.๕ เมตร พร้อมปรับเกรดเกลี่ยแต่งเรียบ รายละเอียดตามแบบแปลนของ อบต. ศรีสมเด็จ	-	-	๔๐๐,๐๐๐	-	-	- ถนนลูกรัง ม.๓ สายจากสามแยกถนนลาดยาง โชคเจริญ - คำกุง ถึงสะพานข้ามลำห้วยพญาชัย ระยะทาง ๘๒๐ เมตร หนาเฉลี่ย ๐๑.๕ เมตร พร้อมปรับเกรดเกลี่ยแต่งเรียบ รายละเอียดตามแบบแปลนของ อบต.ศรีสมเด็จ	- การสัญจรไปมาสะดวกยิ่งขึ้น	กองช่าง

๒. บัญชีโครงการพัฒนาท้องถิ่น

แบบ ผ.๐๒

**รายละเอียดโครงการพัฒนา
แผนพัฒนาท้องถิ่นห้าปี (พ.ศ.๒๕๖๖ - ๒๕๗๐)
ทบทวนฉบับที่ ๔ ประจำปี ๒๕๖๘
องค์การบริหารส่วนตำบลศรีสมเด็จ**

- ก. ยุทธศาสตร์จังหวัดที่ ๕ การพัฒนาคน สังคม เศรษฐกิจและสิ่งแวดล้อม
 ข. ยุทธศาสตร์การพัฒนาขององค์กรปกครองส่วนท้องถิ่นในเขตจังหวัด ๑. การพัฒนาโครงสร้างพื้นฐาน
 ยุทธศาสตร์ที่ ๔ ด้านด้านการสร้างความเข้มแข็งของชุมชนและการพัฒนาที่ยั่งยืน
 ๒. แผนงานอุตสาหกรรมและการโยธา (การพัฒนาโครงสร้างพื้นฐาน)

ที่	โครงการ	วัตถุประสงค์	เป้าหมาย (ผลผลิตของโครงการ)	งบประมาณ / ที่มา					ตัวชี้วัด (KPI)	ผลลัพธ์ที่ คาดว่าจะได้รับ	หน่วยงานที่ รับผิดชอบ
				๒๕๖๖	๒๕๖๗	๒๕๖๘	๒๕๖๙	๒๕๗๐			
๑๑	โครงการซ่อมแซมถนนลูกรังเพื่อการเกษตร ม.๓ สายจากสามแยกถนนลาดยาง ทข. ๒๐๔๑ ถึงบ้านนายบุญรัตน์ มุลชาติ	- เพื่อให้การสัญจรไปมาสะดวก	- ผิวจราจรกว้าง ๔ เมตร ระยะทาง ๒๔๐ เมตร หนาเฉลี่ย ๐.๑๕ เมตร พร้อมปรับเกรดเกลี่ยแต่งเรียบ รายละเอียดตามแบบแปลนของ อบต. ศรีสมเด็จ	๕๐,๐๐๐	-	-	-	-	- ถนนลูกรัง เพื่อการเกษตร ม.๓ สายจากสามแยกถนนลาดยาง ทข.๒๐๔๑ ถึงบ้านนายบุญรัตน์ มุลชาติ ระยะทาง ๒๔๐ เมตร หนาเฉลี่ย ๐.๑๕ เมตร พร้อมปรับเกรดเกลี่ยแต่งเรียบ รายละเอียดตามแบบแปลนของ อบต. ศรีสมเด็จ	- การสัญจรไปมาสะดวกยิ่งขึ้น	กองช่าง
๑๒	โครงการบำรุงรักษาถนนลูกรัง หมู่ที่ ๕ สายจากบ้านนายอ้อย การละอ อิ่งลำห้วยพญาชัย	- เพื่อให้การสัญจรไปมาสะดวก	- ผิวจราจรกว้าง ๓.๕๐ เมตร ระยะทาง ๖๒๐ เมตร หนาเฉลี่ย ๐.๑๕ เมตร พร้อมปรับเกรดเกลี่ยแต่งเรียบ รายละเอียดตามแบบแปลนของ อบต. ศรีสมเด็จ	-	-	๗๐,๐๐๐	-	-	- ถนนลูกรัง เพื่อการเกษตร ม.๕ สายจากสามแยกบ้าน นายอ้อย การละอ อิ่งลำห้วยพญาชัย ระยะทาง ๕๐๐ เมตร หนาเฉลี่ย ๐.๑๕ เมตร พร้อมปรับเกรดเกลี่ยแต่งเรียบ รายละเอียดตามแบบแปลนของ อบต. ศรีสมเด็จ	- การสัญจรไปมาสะดวกยิ่งขึ้น	กองช่าง
๑๓	โครงการบำรุงรักษาถนนลูกรัง เพื่อการเกษตร หมู่ที่ ๕ สายจากบ้านนายปริญญา ชมภูทัศน์ ถึงนายเทพนม เจริญแนว	- เพื่อให้การสัญจรไปมาสะดวก	- ผิวจราจรกว้าง ๖ เมตร ระยะทาง ๘๐๐ เมตร หนาเฉลี่ย ๐.๑๕ เมตร พร้อมปรับเกรดเกลี่ยแต่งเรียบ รายละเอียดตามแบบแปลนของ อบต. ศรีสมเด็จ	-	-	๑๕๐,๐๐๐	-	-	- ถนนลูกรัง เพื่อการเกษตร ม.๕ สายจากบ้านนายปริญญา ชมภูทัศน์ ถึงนายเทพนม เจริญแนว ระยะทาง ๘๐๐ เมตร หนาเฉลี่ย ๐.๑๕ เมตร พร้อมปรับเกรดเกลี่ยแต่งเรียบ รายละเอียดตามแบบแปลนของ อบต. ศรีสมเด็จ	- การสัญจรไปมาสะดวกยิ่งขึ้น	กองช่าง

๒. บัญชีโครงการพัฒนาท้องถิ่น

แบบ ผ.๐๒

**รายละเอียดโครงการพัฒนา
แผนพัฒนาท้องถิ่นห้าปี (พ.ศ.๒๕๖๖ - ๒๕๗๐)
ทบทวนฉบับที่ ๔ ประจำปี ๒๕๖๘
องค์การบริหารส่วนตำบลศรีสมเด็จ**

- ก. ยุทธศาสตร์จังหวัดที่ ๕ การพัฒนาคน สังคม เศรษฐกิจและสิ่งแวดล้อม
 ข. ยุทธศาสตร์การพัฒนาขององค์กรปกครองส่วนท้องถิ่นในเขตจังหวัด ๑. การพัฒนาโครงสร้างพื้นฐาน
 ยุทธศาสตร์ที่ ๔ ด้านด้านการสร้างความเข้มแข็งของชุมชนและการพัฒนาที่ยั่งยืน
 ๒. แผนงานอุตสาหกรรมและการโยธา (การพัฒนาโครงสร้างพื้นฐาน)

ที่	โครงการ	วัตถุประสงค์	เป้าหมาย (ผลผลิตของโครงการ)	งบประมาณ / ที่มา					ตัวชี้วัด (KPI)	ผลลัพธ์ที่ คาดว่าจะได้รับ	หน่วยงานที่ รับผิดชอบ
				๒๕๖๖	๒๕๖๗	๒๕๖๘	๒๕๖๙	๒๕๗๐			
๑๔	โครงการบำรุงรักษาถนนลูกรัง หมู่ที่ ๕ สายจากสามแยกถนนลาดยาง สายบ้านหนองแวง - คำกุง ถึงบ้านนายอ้อย การล่อ	- เพื่อให้การสัญจรไปมาสะดวก	- ผิวจราจรกว้าง ๓.๕๐ เมตร ระยะทาง ๙๕๐ เมตร หนาเฉลี่ย ๐.๑๕ เมตร พร้อมปรับเกรดเกลี่ยแต่งเรียบ รายละเอียดตามแบบแปลนของ อบต. ศรีสมเด็จ	-	-	๙๐,๐๐๐	-	-	- ถนนลูกรังเพื่อการเกษตร ม.๕ สายจากสามแยกถนนลาดยาง สายบ้านหนองแวง ไป บ้านคำกุง ถึงบ้านนายอ้อย การล่อ ระยะทาง ๙๕๐ เมตร หนาเฉลี่ย ๐.๑๕ เมตร พร้อมปรับเกรดเกลี่ยแต่งเรียบ รายละเอียดตามแบบแปลนของ อบต. ศรีสมเด็จ	- การสัญจรไปมาสะดวกยิ่งขึ้น	กองช่าง
๑๕	โครงการซ่อมแซมถนนลูกรังเพื่อการเกษตร ม.๕ สายจากบ้านนางเลิศ สุรินนา ถึงถนนลาดยาง สายบ้านคำกุง ถึงหม่ม่น	- เพื่อให้การสัญจรไปมาสะดวก	- ผิวจราจรกว้าง ๔ เมตร ระยะทาง ๕๐๐ เมตร หนาเฉลี่ย ๐.๑๕ เมตร พร้อมปรับเกรดเกลี่ยแต่งเรียบ รายละเอียดตามแบบแปลนของ อบต. ศรีสมเด็จ	๖๐,๐๐๐	-	-	-	-	- ถนนลูกรัง เพื่อการเกษตร ม.๕ สายจากบ้านนางเลิศ สุรินนา ถึงถนนลาดยาง สายบ้านคำกุง ถึงหม่ม่นระยะทาง ๕๐๐ เมตร หนาเฉลี่ย ๐.๑๕ เมตร พร้อมปรับเกรดเกลี่ยแต่งเรียบ รายละเอียดตามแบบแปลนของ อบต.ศรีสมเด็จ	- การสัญจรไปมาสะดวกยิ่งขึ้น	กองช่าง
๑๖	โครงการซ่อมแซมถนนลูกรังเพื่อการเกษตร ม.๖ สายจากข้างบ้านนายวิชัย ศรีจันทร์ ถึงสายแยกถนนลูกรัง หมู่ที่ ๒	- เพื่อให้การสัญจรไปมาสะดวก	- ผิวจราจรกว้าง ๓ เมตร ระยะทาง ๔๐๐ เมตร หนาเฉลี่ย ๐๑.๕ เมตร พร้อมปรับเกรดเกลี่ยแต่งเรียบ	๕๐,๐๐๐	-	-	-	-	- ถนนลูกรังเพื่อการเกษตร ม.๖ สายจากข้างบ้านนายวิชัย ศรีจันทร์ ถึงสายแยกถนนลูกรัง หมู่ที่ ๒ ระยะทาง ๔๐๐ เมตร หนาเฉลี่ย ๐๑.๕ เมตร พร้อมปรับเกรดเกลี่ยแต่งเรียบ รายละเอียดตามแบบแปลนของ อบต. ศรีสมเด็จ	- การสัญจรไปมา สะดวกยิ่งขึ้น	กองช่าง
๑๗	โครงการซ่อมแซมถนนลูกรังเพื่อการเกษตร ม.๖ สายจากบ้านนายวิจิตร ชมภูหัทศน์ ถึงสะพานคอนกรีตข้ามลำห้วยพริก	- เพื่อให้การสัญจรไปมาสะดวก	- ผิวจราจรกว้าง ๔ เมตร ระยะทาง ๕๕๐ เมตร หนาเฉลี่ย ๐๑.๕ เมตร พร้อมปรับเกรดเกลี่ยแต่งเรียบ รายละเอียดตามแบบแปลนของ อบต. ศรีสมเด็จ	๘๐,๐๐๐	-	-	-	-	- ถนนลูกรังเพื่อการเกษตร ม.๖ สายจากบ้านนายวิจิตร ชมภูหัทศน์ ถึงสะพานคอนกรีตข้ามลำห้วยพริก ระยะทาง ๕๕๐ เมตร หนาเฉลี่ย ๐๑.๕ เมตร พร้อมปรับเกรดเกลี่ยแต่งเรียบ รายละเอียดตามแบบแปลนของ อบต. ศรีสมเด็จ	- การสัญจรไปมา สะดวกยิ่งขึ้น	กองช่าง

๒. บัญชีโครงการพัฒนาท้องถิ่น

แบบ ผ.๐๒

**รายละเอียดโครงการพัฒนา
แผนพัฒนาท้องถิ่นห้าปี (พ.ศ.๒๕๖๖ - ๒๕๗๐)
ทบทวนฉบับที่ ๔ ประจำปี ๒๕๖๘
องค์การบริหารส่วนตำบลศรีสมเด็จ**

- ก. ยุทธศาสตร์จังหวัดที่ ๕ การพัฒนาคน สังคม เศรษฐกิจและสิ่งแวดล้อม
 ข. ยุทธศาสตร์การพัฒนาขององค์กรปกครองส่วนท้องถิ่นในเขตจังหวัด ๑. การพัฒนาโครงสร้างพื้นฐาน
 ยุทธศาสตร์ที่ ๔ ด้านด้านการสร้างความเข้มแข็งของชุมชนและการพัฒนาที่ยั่งยืน
 ๒. แผนงานอุตสาหกรรมและการโยธา (การพัฒนาโครงสร้างพื้นฐาน)

ที่	โครงการ	วัตถุประสงค์	เป้าหมาย (ผลผลิตของโครงการ)	งบประมาณ / ที่มา					ตัวชี้วัด (KPI)	ผลลัพธ์ที่ คาดว่าจะได้รับ	หน่วยงานที่ รับผิดชอบ
				๒๕๖๖	๒๕๖๗	๒๕๖๘	๒๕๖๙	๒๕๗๐			
๑๘	โครงการบำรุงรักษาดูแลถนนลูกรังจากสามแยกวัดท่าสามคี่ หมู่ที่ ๖ ถึง สามแยกคอนกรีตหมู่ที่ ๘	- เพื่อให้การสัญจรไปมาสะดวก	- ผิวจราจรกว้าง ๔ เมตร ระยะทาง ๑,๑๐๐ เมตร หนาเฉลี่ย ๐.๑๕ เมตร พร้อมปรับเกรดเฉลี่ยแต่งเรียบ รายละเอียดตามแบบแปลนของ อบต. ศรีสมเด็จ	๑๕๐,๐๐๐	-	-	-	-	- ถนนลูกรังเพื่อการเกษตร ม.๖ สายจากสามแยกวัดท่าสามคี่ หมู่ที่ ๖ ถึงสามแยกถนนคอนกรีต หมู่ที่ ๘ ระยะทาง ๑,๑๐๐ เมตร หนาเฉลี่ย ๐.๑๕ เมตร พร้อมปรับเกรดเฉลี่ยแต่งเรียบ รายละเอียดตามแบบแปลนของ อบต. ศรีสมเด็จ	- การสัญจรไปมา สะดวกยิ่งขึ้น	กองช่าง
๑๙	โครงการซ่อมแซมถนนลูกรังเพื่อการเกษตร ม.๖ สายจากสามแยกถนนลาดยาง สายบ้านสี่แยก ไปบ้านคำกุง ถึงป่าช้า หมู่ที่ ๖ บ้านหนองอิดุม	- เพื่อให้การสัญจรไปมาสะดวก	- ผิวจราจรกว้าง ๔ เมตร ระยะทาง ๗๐๐ เมตร หนาเฉลี่ย ๐.๑๕ เมตร พร้อมปรับเกรดเฉลี่ยแต่งเรียบ รายละเอียดตามแบบแปลนของ อบต. ศรีสมเด็จ	๙๐,๐๐๐	-	-	-	-	- ถนนลูกรังเพื่อการเกษตร ม.๖ สายจากสามแยกถนนลาดยาง สายบ้านสี่แยก ไปบ้านคำกุง ถึงป่าช้า หมู่ที่ ๖ บ้านหนองอิดุม ระยะทาง ๗๐๐ เมตร หนาเฉลี่ย ๐.๑๕ เมตร พร้อมปรับเกรดเฉลี่ยแต่งเรียบ รายละเอียดตามแบบแปลนของ อบต. ศรีสมเด็จ	- การสัญจรไปมา สะดวกยิ่งขึ้น	กองช่าง
๒๐	โครงการบำรุงรักษาดูแลถนนลูกรังหมู่ที่ ๗ สายนางนงสุภาพร พะยะกิจ ถึงบ้านนายสมร อากาศนอก	- เพื่อให้การสัญจรไปมาสะดวก	- ผิวจราจรกว้าง ๔ เมตร ระยะทาง ๑,๕๐๐ เมตร หนาเฉลี่ย ๐.๑๕ เมตร พร้อมปรับเกรดเฉลี่ยแต่งเรียบ	-	-	๑๕๐,๐๐๐	-	-	- ถนนลูกรังเพื่อการเกษตร ม.๗ สายจากนางนงสุภาพร พะยะกิจ ถึงบ้าน นายสมร อากาศนอก ระยะทาง ๑,๕๐๐ เมตร หนาเฉลี่ย ๐.๑๕ เมตร พร้อมปรับเกรดเฉลี่ยแต่งเรียบ	- การสัญจรไปมา สะดวกยิ่งขึ้น	กองช่าง
๒๑	โครงการซ่อมแซมถนนลูกรังเพื่อการเกษตร ม.๗ สายจากแยกหนองโคกหนองกุง ถึงบ้านนายอำนาจ เนตรวงศ์	- เพื่อให้การสัญจรไปมาสะดวก	- ผิวจราจรกว้าง ๔ เมตร ระยะทาง ๖๔๐ เมตร หนาเฉลี่ย ๐.๑๕ เมตร พร้อมปรับเกรดเฉลี่ยแต่งเรียบ รายละเอียดตามแบบแปลนของ อบต. ศรีสมเด็จ	๗๐,๐๐๐	-	-	-	-	- ถนนลูกรังเพื่อการเกษตร ม.๗ สายจากแยกหนองโคกหนองกุง ถึง บ้านนายอำนาจ เนตรวงศ์ ระยะทาง ๖๔๐ เมตร หนาเฉลี่ย ๐.๑๕ เมตร พร้อมปรับเกรดเฉลี่ยแต่งเรียบ รายละเอียดตามแบบแปลนของ อบต. ศรีสมเด็จ	- การสัญจรไปมา สะดวกยิ่งขึ้น	กองช่าง

๒. บัญชีโครงการพัฒนาท้องถิ่น

แบบ ผ.๐๒

**รายละเอียดโครงการพัฒนา
แผนพัฒนาท้องถิ่นห้าปี (พ.ศ.๒๕๖๖ - ๒๕๗๐)
ทบทวนฉบับที่ ๔ ประจำปี ๒๕๖๘
องค์การบริหารส่วนตำบลศรีสมเด็จ**

- ก. ยุทธศาสตร์จังหวัดที่ ๕ การพัฒนาคน สังคม เศรษฐกิจและสิ่งแวดล้อม
 ข. ยุทธศาสตร์การพัฒนาขององค์กรปกครองส่วนท้องถิ่นในเขตจังหวัด ๑. การพัฒนาโครงสร้างพื้นฐาน
 ยุทธศาสตร์ที่ ๔ ด้านด้านการสร้างความเข้มแข็งของชุมชนและการพัฒนาที่ยั่งยืน
 ๒. แผนงานอุตสาหกรรมและการโยธา (การพัฒนาโครงสร้างพื้นฐาน)

ที่	โครงการ	วัตถุประสงค์	เป้าหมาย (ผลผลิตของโครงการ)	งบประมาณ / ที่มา					ตัวชี้วัด (KPI)	ผลลัพธ์ที่ คาดว่าจะได้รับ	หน่วยงานที่ รับผิดชอบ
				๒๕๖๖	๒๕๖๗	๒๕๖๘	๒๕๖๙	๒๕๗๐			
๒๒	โครงการบำรุงรักษาถนนลูกรัง หมู่ที่ ๗ สายนานาชาติ การนา ถึงแยกคอนกรีตนางอรอิน แก้วกาฬ	- เพื่อให้การสัญจรไปมาสะดวก	- ผิวจราจรกว้าง ๔ เมตร ระยะทาง ๑,๑๐๐ เมตร หนาเฉลี่ย ๐.๑๕ เมตร พร้อมปรับเกรดเกลี่ยแต่งเรียบ รายละเอียดตามแบบแปลนของ อบต. ศรีสมเด็จ	-	-	๑๕๐,๐๐๐	-	-	- ถนนลูกรัง เพื่อการเกษตร ม.๗ สายจากนางานายนสุนทร การนา ถึงบ้านแยกคอนกรีตนางอรอินทร์ แก้วกาฬ ระยะทาง ๑,๑๐๐ เมตร หนาเฉลี่ย ๐.๑๕ เมตร พร้อมปรับเกรดเกลี่ยแต่งเรียบ รายละเอียดตามแบบแปลนของ อบต. ศรีสมเด็จ	- การสัญจรไปมา สะดวกยิ่งขึ้น	กองช่าง
๒๓	โครงการบำรุงรักษาถนนลูกรัง หมู่ที่ ๗ สายนางานาง เรือง ยานกาย ถึงนางานายหนูแดง นาสีแสน ไปลำห้วยพญาชัย	- เพื่อให้การสัญจรไปมาสะดวก	- ผิวจราจรกว้าง ๔ เมตร ระยะทาง ๑,๒๐๐ เมตร หนาเฉลี่ย ๐.๑๕ เมตร พร้อมปรับเกรดเกลี่ยแต่งเรียบ รายละเอียดตามแบบแปลนของ อบต. ศรีสมเด็จ	-	-	๑๕๐,๐๐๐	-	-	- ถนนลูกรัง เพื่อการเกษตร ม.๗ สายจากนางานางเรือง ยานกาย ถึงนางานายหนูแดง นาสีแสน ไปลำห้วยพญาชัยระยะทาง ๑,๒๐๐ เมตร หนาเฉลี่ย ๐.๑๕ เมตร พร้อมปรับเกรดเกลี่ยแต่งเรียบ รายละเอียดตามแบบแปลนของ อบต. ศรีสมเด็จ	- การสัญจรไปมา สะดวกยิ่งขึ้น	กองช่าง
๒๔	โครงการบำรุงรักษาถนนลูกรัง หมู่ที่ ๘ สายบ้านนาง พงษ์ มาตรเลียม ถึงกุดอิกคุณ	- เพื่อให้การสัญจรไปมาสะดวก	- ผิวจราจรกว้าง ๓ เมตร ระยะทาง ๕๐๐ เมตร หนาเฉลี่ย ๐.๑๕ เมตร พร้อมปรับเกรดเกลี่ยแต่งเรียบ รายละเอียดตามแบบแปลนของ อบต. ศรีสมเด็จ	-	-	๕๐,๐๐๐	-	-	- ถนนลูกรัง เพื่อการเกษตร ม.๘ สายจากบ้านนางพงษ์ มาตรเลียม ถึงหนองกุดอิกคุณ ระยะทาง ๕๐๐ เมตร หนาเฉลี่ย ๐.๑๕ เมตร พร้อมปรับเกรดเกลี่ยแต่งเรียบ รายละเอียดตามแบบแปลนของ อบต. ศรีสมเด็จ	- การสัญจรไปมา สะดวกยิ่งขึ้น	กองช่าง

๒. บัญชีโครงการพัฒนาท้องถิ่น

แบบ ผ.๐๒

**รายละเอียดโครงการพัฒนา
แผนพัฒนาท้องถิ่นห้าปี (พ.ศ.๒๕๖๖ - ๒๕๗๐)
ทบทวนฉบับที่ ๔ ประจำปี ๒๕๖๘
องค์การบริหารส่วนตำบลศรีสมเด็จ**

- ก. ยุทธศาสตร์จังหวัดที่ ๕ การพัฒนาคน สังคม เศรษฐกิจและสิ่งแวดล้อม
 ข. ยุทธศาสตร์การพัฒนาขององค์กรปกครองส่วนท้องถิ่นในเขตจังหวัด ๑. การพัฒนาโครงสร้างพื้นฐาน
 ยุทธศาสตร์ที่ ๔ ด้านด้านการสร้างความเข้มแข็งของชุมชนและการพัฒนาที่ยั่งยืน
 ๒. แผนงานอุตสาหกรรมและการโยธา (การพัฒนาโครงสร้างพื้นฐาน)

ที่	โครงการ	วัตถุประสงค์	เป้าหมาย (ผลผลิตของโครงการ)	งบประมาณ / ที่มา					ตัวชี้วัด (KPI)	ผลลัพธ์ที่ คาดว่าจะได้รับ	หน่วยงานที่ รับผิดชอบ
				๒๕๖๖	๒๕๖๗	๒๕๖๘	๒๕๖๙	๒๕๗๐			
๒๕	โครงการบำรุงรักษาถนนลูกรัง หมู่ที่ ๘ สายจากบ้านนางจงใจศิริ ถึงฝายน้ำล้น	- เพื่อให้การสัญจรไปมาสะดวก	- ผิวจราจรกว้าง ๓ เมตร ระยะทาง ๘๐๐ เมตร หนาเฉลี่ย ๐.๑๕ เมตร พร้อมปรับเกรดเกลี่ยแต่งเรียบ รายละเอียดตามแบบแปลนของ อบต.ศรีสมเด็จ	-	-	๗๐,๐๐๐	-	-	- ถนนลูกรัง เพื่อการเกษตร ม.๘ สายจากบ้านนางจงใจศิริ ถึงฝายคอนกรีต หมู่ที่ ๘ ระยะทาง ๘๐๐ เมตร หนาเฉลี่ย ๐.๑๕ เมตร พร้อมปรับเกรดเกลี่ยแต่งเรียบ รายละเอียดตามแบบแปลนของ อบต.ศรีสมเด็จ	- การสัญจรไปมา สะดวกยิ่งขึ้น	กองช่าง
๒๖	โครงการบำรุงรักษาถนนลูกรัง หมู่ที่ ๘ สายบ้านนางไสวใจศิริ ถึง แยกท่อระบายน้ำ หมู่ที่ ๘	- เพื่อให้การสัญจรไปมาสะดวก	- ผิวจราจรกว้าง ๔ เมตร ระยะทาง ๔๗๐ เมตร หนาเฉลี่ย ๐.๑๕ เมตร พร้อมปรับเกรดเกลี่ยแต่งเรียบ รายละเอียดตามแบบแปลนของ อบต.ศรีสมเด็จ	-	-	๖๐,๐๐๐	-	-	- ถนนลูกรัง เพื่อการเกษตร ม.๘ สายจากบ้านนางไสวใจศิริ ถึง แยกท่อระบายน้ำ ระยะทาง ๔๗๐ เมตร หนาเฉลี่ย ๐.๑๕ เมตร พร้อมปรับเกรดเกลี่ยแต่งเรียบ รายละเอียดตามแบบแปลนของ อบต.ศรีสมเด็จ	- การสัญจรไปมา สะดวกยิ่งขึ้น	กองช่าง
๒๗	โครงการซ่อมแซมถนนลูกรัง เพื่อการเกษตร ม.๘ สายจากบ้านนางแก่น ตาสาโรจน์ ถึง แยกนางจิวร เซษฐวงกรณ์	- เพื่อให้การสัญจรไปมาสะดวก	- ผิวจราจรกว้าง ๓ เมตร ระยะทาง ๖๕๐ เมตร หนาเฉลี่ย ๐.๑๕ เมตร พร้อมปรับเกรดเกลี่ยแต่งเรียบ รายละเอียดตามแบบแปลนของ อบต.ศรีสมเด็จ	๖๐,๐๐๐	-	-	-	-	- ถนนลูกรัง เพื่อการเกษตร ม.๘ สายจากบ้านนางแก่น ตาสาโรจน์ ถึงแยกนางจิวร เซษฐวงกรณ์ ระยะทาง ๖๕๐ เมตร หนาเฉลี่ย ๐.๑๕ เมตร พร้อมปรับเกรดเกลี่ยแต่งเรียบ รายละเอียดตามแบบแปลนของ อบต.ศรีสมเด็จ	- การสัญจรไปมา สะดวกยิ่งขึ้น	กองช่าง

๒. บัญชีโครงการพัฒนาท้องถิ่น

แบบ ผ.๐๒

รายละเอียดโครงการพัฒนา
แผนพัฒนาท้องถิ่นห้าปี (พ.ศ.๒๕๖๖ – ๒๕๗๐)
ทบทวนฉบับที่ ๔ ประจำปี ๒๕๖๘
องค์การบริหารส่วนตำบลศรีสมเด็จ

- ก. ยุทธศาสตร์จังหวัดที่ ๕ การพัฒนาคน สังคม เศรษฐกิจและสิ่งแวดล้อม
ข. ยุทธศาสตร์การพัฒนาขององค์กรปกครองส่วนท้องถิ่นในเขตจังหวัด ๑. การพัฒนาโครงสร้างพื้นฐาน
ยุทธศาสตร์ที่ ๔ ด้านด้านการสร้างความเข้มแข็งของชุมชนและการพัฒนาที่ยั่งยืน
๒. แผนงานอุตสาหกรรมและการโยธา (การพัฒนาโครงสร้างพื้นฐาน)

ที่	โครงการ	วัตถุประสงค์	เป้าหมาย (ผลผลิตของโครงการ)	งบประมาณ / ที่มา					ตัวชี้วัด (KPI)	ผลลัพธ์ที่ คาดว่าจะได้รับ	หน่วยงานที่ รับผิดชอบ	
				๒๕๖๖	๒๕๖๗	๒๕๖๘	๒๕๖๙	๒๕๗๐				
๒๘	โครงการวางท่อระบายน้ำปาก ลื่นรางพร้อมบ่อพักคอนกรีต เสริมเหล็ก ม.๑ สายจากบ้าน นางเนาวรัตน์ แสนขาว ถึงบ้าน นายเทิดทัย ชมภูทัศน์	- เพื่อแก้ปัญหาหน้า ท่วมขัง - เพื่อลดปัญหาการ เกิดโรคระบาด	- ท่อคอนกรีตปากลื่นราง ขนาด ศก. ๐.๔๐ x ๑.๐๐ เมตร จำนวน ๓๖๘ ท่อน - บ่อพัก คสล. ขนาด ๐.๖๐ x ๐.๖๐ เมตร จำนวน ๔๑ บ่อ พร้อมฝาปิด คสล. รายละเอียดตามแบบ แปลนของ อบต.ศรีสมเด็จ	๘๐๐,๐๐๐	-	-	-	-	-	- ท่อระบายน้ำปากลื่นรางพร้อมบ่อพัก คอนกรีตเสริมเหล็ก สาย ม.๑ จากบ้านนางเนาวรัตน์ แสนขาว ถึงบ้านนายเทิดทัย ชมภูทัศน์ รายละเอียด ตามแบบแปลนของ อบต.ศรีสมเด็จ	- ไม่มีน้ำท่วมขัง ในหมู่บ้าน - ไม่เกิดโรค ระบาด	กองช่าง
๒๙	โครงการวางท่อระบายน้ำปาก ลื่นรางพร้อมบ่อพักคอนกรีต เสริมเหล็ก ม.๒ สาย จาก การศึกษานอกโรงเรียน (กศน.) ถึงหน้าวัดสระทอง	- เพื่อแก้ปัญหาหน้า ท่วมขัง - เพื่อลดปัญหาการ เกิดโรคระบาด	- ท่อคอนกรีตปากลื่นราง ขนาด ศก. ๐.๔๐ x ๑.๐๐ เมตร จำนวน ๒๔๐ ท่อน - บ่อพัก คสล. ขนาด ๐.๖๐ x ๐.๖๐ เมตร จำนวน ๒๗ บ่อ พร้อมฝาปิด คสล.	๕๐๐,๐๐๐	-	-	-	-	-	- ท่อระบายน้ำปากลื่นรางพร้อมบ่อพัก คอนกรีตเสริมเหล็ก สาย ม.๒ จากการศึกษา นอกโรงเรียน (กศน.) ถึงหน้าวัดสระทอง รายละเอียดตามแบบแปลนของ อบต.ศรีสมเด็จ	- ไม่มีน้ำท่วมขัง ในหมู่บ้าน - ไม่เกิดโรค ระบาด	กองช่าง
๓๐	โครงการวางท่อระบายน้ำปาก ลื่นรางพร้อมบ่อพักคอนกรีต เสริมเหล็ก ม.๔ สายจากบ้าน นายสมัย สัจจะ ถึง บ้านนาย ยม แกมนิรัตน์	- เพื่อแก้ปัญหาหน้า ท่วมขัง - เพื่อลดปัญหาการ เกิดโรคระบาด	- ท่อคอนกรีตปากลื่นราง ขนาด ศก. ๐.๔๐ x ๑.๐๐ เมตร จำนวน ๙๖ ท่อน - บ่อพัก คสล. ขนาด ๐.๖๐ x ๐.๖๐ เมตร จำนวน ๑๑ บ่อ พร้อมฝาปิด คสล. รายละเอียดตามแบบแปลน ของ อบต.ศรีสมเด็จ	๒๕๐,๐๐๐	-	-	-	-	-	- ท่อระบายน้ำปากลื่นรางพร้อมบ่อพัก คอนกรีตเสริมเหล็ก สาย ม.๔ สายจากนาย สมัย สัจจะ ถึง นายยม แกมนิรัตน์ รายละเอียดตามแบบแปลนของ อบต.ศรีสมเด็จ	- ไม่มีน้ำท่วมขัง ในหมู่บ้าน - ไม่เกิดโรค ระบาด	กองช่าง

๒. บัญชีโครงการพัฒนาท้องถิ่น

แบบ ผ.๐๒

รายละเอียดโครงการพัฒนา
แผนพัฒนาท้องถิ่นห้าปี (พ.ศ.๒๕๖๖ – ๒๕๗๐)
ทบทวนฉบับที่ ๔ ประจำปี ๒๕๖๘
องค์การบริหารส่วนตำบลศรีสมเด็จ

- ก. ยุทธศาสตร์จังหวัดที่ ๕ การพัฒนาคน สังคม เศรษฐกิจและสิ่งแวดล้อม
ข. ยุทธศาสตร์การพัฒนาขององค์กรปกครองส่วนท้องถิ่นในเขตจังหวัด ๑. การพัฒนาโครงสร้างพื้นฐาน
ยุทธศาสตร์ที่ ๔ ด้านด้านการสร้างความเข้มแข็งของชุมชนและการพัฒนาที่ยั่งยืน
๒. แผนงานอุตสาหกรรมและการโยธา (การพัฒนาโครงสร้างพื้นฐาน)

ที่	โครงการ	วัตถุประสงค์	เป้าหมาย (ผลผลิตของโครงการ)	งบประมาณ / ที่มา					ตัวชี้วัด (KPI)	ผลลัพธ์ที่ คาดว่าจะได้รับ	หน่วยงานที่ รับผิดชอบ
				๒๕๖๖	๒๕๖๗	๒๕๖๘	๒๕๖๙	๒๕๗๐			
๓๑	โครงการวางท่อระบายน้ำปากลื่นรางพร้อมบ่อพักคอนกรีตเสริมเหล็ก ม.๔ สายจากบ้านนายสมัย เวียงนนท์ ถึง หลักบ้าน	- เพื่อแก้ปัญหาหน้าท่วมขัง - เพื่อลดปัญหาการเกิดโรคระบาด	- ท่อคอนกรีตปากลื่นราง ขนาด ศก. ๐.๔๐ x ๑.๐๐ เมตร จำนวน ๙ ท่อน - บ่อพัก คสล. ขนาด ๐.๖๐ x ๐.๖๐ เมตร จำนวน ๑ บ่อ พร้อมฝาปิด คสล. รายละเอียดตามแบบแปลนของ อบต.ศรีสมเด็จ	๔๐,๐๐๐	-	-	-	-	- ท่อระบายน้ำปากลื่นรางพร้อมบ่อพักคอนกรีตเสริมเหล็กสาย ม.๔ สายจากบ้านนายสมัย เวียงนนท์ ถึงหลักบ้าน รายละเอียดตามแบบแปลนของ อบต.ศรีสมเด็จ	- ไม่มีน้ำท่วมขังในหมู่บ้าน - ไม่เกิดโรคระบาด	กองช่าง
๓๒	โครงการวางท่อระบายน้ำปากลื่นรางพร้อมบ่อพักคอนกรีตเสริมเหล็กสาย ม.๗ จากนายอุทัย การคิด ถึง นางอรอินทร์ แก้วภาพ	- เพื่อแก้ปัญหาหน้าท่วมขัง - เพื่อลดปัญหาการเกิดโรคระบาด	- ท่อคอนกรีตปากลื่นราง ขนาด ศก. ๐.๔๐ x ๑.๐๐ เมตร จำนวน ๑๗๔ ท่อน - บ่อพัก คสล. ขนาด ๐.๖๐ x ๐.๖๐ เมตร จำนวน ๒๐ บ่อ พร้อมฝาปิด คสล. รายละเอียดตามแบบแปลนของ อบต.ศรีสมเด็จ	๓๕๐,๐๐๐	-	-	-	-	- ท่อระบายน้ำปากลื่นรางพร้อมบ่อพักคอนกรีตเสริมเหล็กสาย ม.๗ จากนายอุทัย การคิด ถึง นางอรอินทร์ แก้วภาพ รายละเอียดตามแบบแปลนของ อบต.ศรีสมเด็จ	- ไม่มีน้ำท่วมขังในหมู่บ้าน - ไม่เกิดโรคระบาด	กองช่าง
๓๓	โครงการปรับปรุงระบบการผลิตน้ำประปา ม.๓ (จุดเจาะบ่อบาดาล)	- เพื่อพัฒนาปรับปรุงระบบการผลิตน้ำที่มีอยู่เดิมให้สามารถใช้งานได้ดีขึ้น	- ปรับปรุงระบบการผลิตน้ำที่มีอยู่เดิมให้สามารถใช้งานได้ดีขึ้น รายละเอียดตามแบบแปลนของ อบต.ศรีสมเด็จ	๒๐๐,๐๐๐	-	-	-	-	- ระบบการผลิตน้ำประปา ม.๓ (จุดเจาะบ่อบาดาล)	- ประชาชนมีน้ำเพื่อการอุปโภคและบริโภคอย่างเพียงพอ	กองช่าง
๓๔	โครงการขยายระบบท่อจ่ายน้ำประปา หมู่ที่ ๖ บ้านหนองอุดม	- เพื่อให้ประชาชนมีน้ำอุปโภค – บริโภคอย่างเพียงพอ	- ขยายท่อเมนประปาในหมู่บ้าน	๑๕๐,๐๐๐	-	-	-	-	- ระบบท่อจ่ายน้ำประปา หมู่ที่ ๖ บ้านหนองอุดม	- ประชาชนมีน้ำเพื่อการอุปโภคและบริโภคอย่างเพียงพอ	กองช่าง

๒. บัญชีโครงการพัฒนาท้องถิ่น

แบบ ผ.๐๒

รายละเอียดโครงการพัฒนา
แผนพัฒนาท้องถิ่นห้าปี (พ.ศ.๒๕๖๖ - ๒๕๗๐)
ทบทวนฉบับที่ ๔ ประจำปี ๒๕๖๘
องค์การบริหารส่วนตำบลศรีสมเด็จ

- ก. ยุทธศาสตร์จังหวัดที่ ๕ การพัฒนาคน สังคม เศรษฐกิจและสิ่งแวดล้อม
ข. ยุทธศาสตร์การพัฒนาขององค์กรปกครองส่วนท้องถิ่นในเขตจังหวัด ๑. การพัฒนาโครงสร้างพื้นฐาน
ยุทธศาสตร์ที่ ๔ ด้านด้านการสร้างความเข้มแข็งของชุมชนและการพัฒนาที่ยั่งยืน
๒. แผนงานอุตสาหกรรมและการโยธา (การพัฒนาโครงสร้างพื้นฐาน)

ที่	โครงการ	วัตถุประสงค์	เป้าหมาย (ผลผลิตของโครงการ)	งบประมาณ / ที่มา					ตัวชี้วัด (KPI)	ผลลัพธ์ที่ คาดว่าจะได้รับ	หน่วยงานที่ รับผิดชอบ
				๒๕๖๖	๒๕๖๗	๒๕๖๘	๒๕๖๙	๒๕๗๐			
๓๕	โครงการขยายระบบท่อจ่ายน้ำประปา หมู่ที่ ๗ บ้านหลุบเปลือย	- เพื่อให้ประชาชนมีน้ำอุปโภค - บริโภคอย่างเพียงพอ	- ขยายท่อเมนประปาในหมู่บ้าน	๕๐,๐๐๐	-	-	-	-	- ระบบท่อจ่ายน้ำประปา หมู่ที่ ๗ บ้านหลุบเปลือย	- ประชาชนมีน้ำเพื่อการอุปโภคและบริโภคอย่างเพียงพอ	กองช่าง
๓๖	โครงการซ่อมแซมฝายน้ำล้นห้วยกุดอิคูน หมู่ที่ ๘ บ้านหนองแสง	- เพื่อพัฒนาปรับปรุงระบบการผลิตน้ำที่มีอยู่เดิมให้สามารถใช้งานได้ดีขึ้น	- ปริมาณงานกว้าง ๒ เมตร สันฝายสูง ๐.๙๐ เมตร ผนังฝาย ๑.๔๐ เมตรรายละเอียดตามแบบแปลนของ อบต. ศรีสมเด็จ	๗๐,๐๐๐	-	-	-	-	- ฝายน้ำล้นห้วยกุดอิคูน หมู่ที่ ๘ บ้านหนองแสง	- เกษตรกรมีแหล่งน้ำไว้ใช้เพื่อการเกษตรอย่างเพียงพอ	กองช่าง
๓๗	โครงการปรับปรุงผิวจราจรแอสฟัลท์ติก ม.๑ (Asphaltic) สายศูนย์ฝักอาชีพ ถึงปั้มน้ำมันแก่งเจริญ ออยล์ พร้อมติดตั้งไฟโซล่าเซลล์นวัตกรรม	- เพื่อให้การสัญจรไปมาสะดวก	- ผิวจราจรกว้าง ๕.๐๐ เมตร ระยะทาง ๒๗๐ เมตร หนา ๐.๐๕ เมตร หรือมีพื้นที่ไม่น้อยกว่า ๑,๓๕๐ ตร.ม.	-	-	-	๑,๐๗๕,๕๐๐	๑,๐๗๕,๕๐๐	- ผิวจราจรแอสฟัลท์ติก ม.๑ (Asphaltic) สายศูนย์ฝักอาชีพ ถึงปั้มน้ำมันแก่งเจริญ ออยล์	- การสัญจรไปมาสะดวกยิ่งขึ้น	กองช่าง
๓๘	โครงการก่อสร้างถนนคอนกรีตเสริมเหล็ก หมู่ที่ ๑ บ้านหลุบเปลือย สายบ้านนางเนาวรัตน์ แสนขาว ถึงบ้านนางหวาง เลิศสงคราม	- เพื่อให้การสัญจรไปมาสะดวก	- ปริมาณงาน ผิวจราจรกว้าง ๔.๐๐ เมตร ระยะทางยาว ๔๓.๐๐ เมตร หนา ๐.๑๕ เมตร หรือมีพื้นที่ คสล.ไม่น้อยกว่า ๑๗๒ ตารางเมตร เป็นเงิน ๑๐๓,๐๐๐ บาท รายละเอียดตามแบบแปลน อบต.ศรีสมเด็จ	-	๑๒๐,๐๐๐	-	-	-	- ถนนคอนกรีตเสริมเหล็ก หมู่ที่ ๑ บ้านหลุบเปลือย สายบ้านนางเนาวรัตน์ แสนขาว ถึงบ้านนางหวาง เลิศสงคราม	- การสัญจรไปมาสะดวกยิ่งขึ้น	กองช่าง

๒. บัญชีโครงการพัฒนาท้องถิ่น

แบบ ผ.๐๒

รายละเอียดโครงการพัฒนา
แผนพัฒนาท้องถิ่นห้าปี (พ.ศ.๒๕๖๖ – ๒๕๗๐)
ทบทวนฉบับที่ ๔ ประจำปี ๒๕๖๘
องค์การบริหารส่วนตำบลศรีสมเด็จ

- ก. ยุทธศาสตร์จังหวัดที่ ๕ การพัฒนาคน สังคม เศรษฐกิจและสิ่งแวดล้อม
ข. ยุทธศาสตร์การพัฒนาขององค์กรปกครองส่วนท้องถิ่นในเขตจังหวัด ๑. การพัฒนาโครงสร้างพื้นฐาน
ยุทธศาสตร์ที่ ๔ ด้านด้านการสร้างความเข้มแข็งของชุมชนและการพัฒนาที่ยั่งยืน
๒. แผนงานอุตสาหกรรมและการโยธา (การพัฒนาโครงสร้างพื้นฐาน)

ที่	โครงการ	วัตถุประสงค์	เป้าหมาย (ผลผลิตของโครงการ)	งบประมาณ / ที่มา					ตัวชี้วัด (KPI)	ผลลัพธ์ที่ คาดว่าจะได้รับ	หน่วยงานที่ รับผิดชอบ
				๒๕๖๖	๒๕๖๗	๒๕๖๘	๒๕๖๙	๒๕๗๐			
๓๙	โครงการปรับปรุงผิวจราจรแอสฟัลติกติก ม.๑ (Asphaltic) สายแยกที่ทำการ กทบ. ม.๑ ถึงแยกบ้านนายทรงศิลป์ โคตะวินท์พร้อมติดตั้งไฟฟ้าโซล่าเซลล์นวัตกรรม	- เพื่อให้การสัญจรไปมาสะดวก - เพื่อความปลอดภัยในการสัญจรไปมา	- ผิวจราจรกว้าง ๔.๐๐ เมตร ระยะทาง ๑๘๕ เมตร หนา ๐.๐๕ เมตร หรือมีพื้นที่ไม่น้อยกว่า ๗๙๐ ตร.ม.	-	-	-	๖๕๘,๐๐๐	๖๕๘,๐๐๐	- ผิวจราจรแอสฟัลติกติก ม.๑ (Asphaltic) สายแยกที่ทำการ กทบ. ม.๑ ถึงแยกบ้านนายทรงศิลป์ โคตะวินท์	- การสัญจรไปมาสะดวกยิ่งขึ้น	กองช่าง
๔๐	โครงการปรับปรุงผิวจราจรแอสฟัลติกติก ม. ๑ (Asphaltic) สายแยกถนนายนิกมสะภา ถึงแยกบ้านนายคำมี ก้อนบุญไสยพร้อมติดตั้งไฟฟ้าโซล่าเซลล์นวัตกรรม	- เพื่อให้การสัญจรไปมาสะดวก - เพื่อความปลอดภัยในการสัญจรไปมา	- ผิวจราจรกว้าง ๕.๐๐ เมตร ระยะทาง ๓๒๐ เมตร หนา ๐.๐๕ เมตร หรือมีพื้นที่ไม่น้อยกว่า ๑,๖๐๐ ตร.ม.	-	-	-	๑,๒๓๒,๐๐๐	๑,๒๓๒,๐๐๐	- ผิวจราจรแอสฟัลติกติก ม. ๑ (Asphaltic) สายแยกถนนายนิกมสะภา ถึงแยกบ้านนายคำมี ก้อนบุญไสย	- การสัญจรไปมาสะดวกยิ่งขึ้น	กองช่าง
๔๑	โครงการก่อสร้างถนน คอนกรีตเสริมเหล็ก ม. ๑ สายรอบวัดอินทรวงศ์	- เพื่อให้การสัญจรไปมาสะดวก	- ผิวจราจรกว้าง ๔.๐๐ เมตร ระยะทาง ๕๓๗ เมตร หนา ๐.๑๕ เมตร หรือมีพื้นที่คสล. ไม่น้อยกว่า ๒,๑๔๘ ตร.ม.	-	-	๑,๓๕๓,๒๐๐	-	-	- ถนนคอนกรีตเสริมเหล็ก ม. ๑ สายรอบวัดอินทรวงศ์	- การสัญจรไปมาสะดวกยิ่งขึ้น	กองช่าง
๔๒	โครงการก่อสร้างถนนคอนกรีตเสริมเหล็ก ม. ๑ สายหน้าบ้านครูดวงสมร คำอุ่น	- เพื่อให้การสัญจรไปมาสะดวก	- ผิวจราจรกว้าง ๔.๐๐ เมตร ระยะทาง ๔๕ เมตร หนา ๐.๑๕ เมตร หรือมีพื้นที่คสล. ไม่น้อยกว่า ๑๘๐ ตร.ม.	-	๑๑๐,๐๐๐	-	๑๑๐,๐๐๐	-	- ถนนคอนกรีตเสริมเหล็ก สายหน้าบ้านครูดวงสมร คำอุ่น	- การสัญจรไปมาสะดวกยิ่งขึ้น	กองช่าง
๔๓	โครงการก่อสร้างถนนคอนกรีตเสริมเหล็ก ม. ๑ สายหน้าบ้านนายทูล บุตรแก้ว ถึงบ้านนายอินทร์ คุณเลิศ	- เพื่อให้การสัญจรไปมาสะดวก	- ผิวจราจรกว้าง ๔.๐๐ เมตร ระยะทาง ๑๐๙ เมตร หนา ๐.๑๐ เมตร หรือมีพื้นที่คสล. ไม่น้อยกว่า ๒๐๐ ตร.ม.	-	๑๙๐,๐๐๐	-	-	-	- ถนนคอนกรีตเสริมเหล็ก ม.๑ สายหน้าบ้านนายทูล บุตรแก้ว ถึงบ้านนายอินทร์ คุณเลิศ	- การสัญจรไปมาสะดวกยิ่งขึ้น	กองช่าง

๒. บัญชีโครงการพัฒนาท้องถิ่น

แบบ ผ.๐๒

**รายละเอียดโครงการพัฒนา
แผนพัฒนาท้องถิ่นห้าปี (พ.ศ.๒๕๖๖ – ๒๕๗๐)
ทบทวนฉบับที่ ๔ ประจำปี ๒๕๖๘
องค์การบริหารส่วนตำบลศรีสมเด็จ**

- ก. ยุทธศาสตร์จังหวัดที่ ๕ การพัฒนาคน สังคม เศรษฐกิจและสิ่งแวดล้อม
 ข. ยุทธศาสตร์การพัฒนาขององค์กรปกครองส่วนท้องถิ่นในเขตจังหวัด ๑. การพัฒนาโครงสร้างพื้นฐาน
 ยุทธศาสตร์ที่ ๔ ด้านด้านการสร้างความเข้มแข็งของชุมชนและการพัฒนาที่ยั่งยืน
 ๒. แผนงานอุตสาหกรรมและการโยธา (การพัฒนาโครงสร้างพื้นฐาน)

ที่	โครงการ	วัตถุประสงค์	เป้าหมาย (ผลผลิตของโครงการ)	งบประมาณ / ที่มา					ตัวชี้วัด (KPI)	ผลลัพธ์ที่ คาดว่าจะได้รับ	หน่วยงานที่ รับผิดชอบ
				๒๕๖๖	๒๕๖๗	๒๕๖๘	๒๕๖๙	๒๕๗๐			
๔๔	โครงการก่อสร้างร่องระบายน้ำปากลื่นราง ม. ๑ แยกบ้านนายทรงศิลป์ โคตะวินนท์ ถึงแยกที่ทำการ กทบ. ม.๑	- เพื่อแก้ปัญหาน้ำท่วมขัง - เพื่อลดปัญหาการเกิดโรคระบาด	- ท่อคอนกรีตปากลื่นรางขนาด ศก. ๐.๐๔x๑.๐๐ เมตร จำนวน ๑๗๐ ท่อน บ่อพัก คสล. ๐.๖๐x๐.๖๐ เมตร จำนวน ๑๙ บ่อ พร้อมฝาปิด คสล.	-	-	-	๒๘๑,๐๐๐	-	- ท่อคอนกรีตปากลื่นรางขนาด ศก. ๐.๐๔x๑.๐๐ เมตร จำนวน ๑๗๐ ท่อน บ่อพัก คสล. ๐.๖๐x๐.๖๐ เมตร จำนวน ๑๙ บ่อ พร้อมฝาปิด คสล.	- ไม่มีน้ำท่วมขัง - ไม่เกิดโรคระบาด	กองช่าง
๔๕	โครงการก่อสร้างร่องระบายน้ำปากลื่นราง ม. ๑ บ้านนางสีดา สະภา ถึงบ้านนางบุญเทียม หารสี	- เพื่อแก้ปัญหาน้ำท่วมขัง - เพื่อลดปัญหาการเกิดโรคระบาด	- ท่อคอนกรีตปากลื่นรางขนาด ศก. ๐.๐๔x๑.๐๐ เมตร จำนวน ๓๐๓ ท่อน บ่อพัก คสล. ๐.๖๐x๐.๖๐ เมตร จำนวน ๓๓ บ่อ พร้อมฝาปิด คสล.	-	-	-	๔๙๐,๕๐๐	-	- ท่อคอนกรีตปากลื่นรางขนาด ศก. ๐.๐๔x๑.๐๐ เมตร จำนวน ๓๐๓ ท่อน บ่อพัก คสล. ๐.๖๐x๐.๖๐ เมตร จำนวน ๓๓ บ่อ พร้อมฝาปิด คสล.	- ไม่มีน้ำท่วมขัง - ไม่เกิดโรคระบาด	กองช่าง
๔๖	โครงการบำรุงรักษาถนนลูกรัง หมู่ที่ ๑ สายนายนายเนื่อง กิตติชัย ถึงสะพานข้ามลำห้วยพริก	- เพื่อให้การสัญจรไปมาสะดวก	- ผิวจราจรกว้าง ๔.๐๐ เมตร ระยะทาง ๖๓๐ เมตร หนาเฉลี่ย ๐.๑๕ เมตร หรือมีพื้นที่ลูกรังไม่น้อยกว่า ๒,๕๒๐ ตร.ม. พร้อมเกรดปรับเกลี่ยแต่งเรียบ	-	-	๕๖,๐๐๐	-	-	- ผิวจราจรกว้าง ๔.๐๐ เมตร ระยะทาง ๖๓๐ เมตร หนาเฉลี่ย ๐.๑๕ เมตร หรือมีพื้นที่ไม่น้อยกว่า ๒,๕๒๐ ตร.ม.	- เพื่อให้การสัญจรไปมาสะดวก	กองช่าง
๔๗	โครงการบำรุงรักษาถนนลูกรัง บ้านหลุมเป็ล้อย หมู่ที่ ๑ สายบ้านนายรวย ผาสุก ถึงทุ่งนาหนองผือ	- เพื่อให้การสัญจรไปมาสะดวก	- ผิวจราจรกว้าง ๔.๐๐ เมตร ระยะทาง ๓๘๐ เมตร หนาเฉลี่ย ๐.๑๕ เมตร หรือมีพื้นที่ลูกรังไม่น้อยกว่า ๑,๕๒๐ ตร.ม. พร้อมเกรดปรับเกลี่ยแต่งเรียบ	-	-	๔๐,๐๐๐	-	-	- ผิวจราจรกว้าง ๔.๐๐ เมตร ระยะทาง ๓๘๐ เมตร หนา ๐.๑๕ เมตร หรือมีพื้นที่ไม่น้อยกว่า ๑,๕๒๐ ตร.ม.	- เพื่อให้การสัญจรไปมาสะดวก	กองช่าง

๒. บัญชีโครงการพัฒนาท้องถิ่น

แบบ ผ.๐๒

รายละเอียดโครงการพัฒนา
แผนพัฒนาท้องถิ่นห้าปี (พ.ศ.๒๕๖๖ – ๒๕๗๐)
ทบทวนฉบับที่ ๔ ประจำปี ๒๕๖๘
องค์การบริหารส่วนตำบลศรีสมเด็จ

- ก. ยุทธศาสตร์จังหวัดที่ ๕ การพัฒนาคน สังคม เศรษฐกิจและสิ่งแวดล้อม
ข. ยุทธศาสตร์การพัฒนาขององค์กรปกครองส่วนท้องถิ่นในเขตจังหวัด ๑. การพัฒนาโครงสร้างพื้นฐาน
ยุทธศาสตร์ที่ ๔ ด้านด้านการสร้างความเข้มแข็งของชุมชนและการพัฒนาที่ยั่งยืน
๒. แผนงานอุตสาหกรรมและการโยธา (การพัฒนาโครงสร้างพื้นฐาน)

ที่	โครงการ	วัตถุประสงค์	เป้าหมาย (ผลผลิตของโครงการ)	งบประมาณ / ที่มา					ตัวชี้วัด (KPI)	ผลลัพธ์ที่ คาดว่าจะได้รับ	หน่วยงานที่ รับผิดชอบ
				๒๕๖๖	๒๕๖๗	๒๕๖๘	๒๕๖๙	๒๕๗๐			
๔๘	โครงการต่อเติม ศาลาพักผ่อน ม.๔	- เพื่อให้หมู่บ้านมี ศาลาพักผ่อน	- ศาลาพักผ่อน ม.๔	-	-	-	๓๐๐,๐๐๐	-	- ศาลาพักผ่อน ม.๔	- เพื่อให้หมู่บ้าน มีศาลาพักผ่อน	กองช่าง
๔๙	โครงการติดตั้งไฟส่องสว่าง ศูนย์ฝึกอาชีพ ม.๑ (พลังงานแสงอาทิตย์)	- เพื่อให้มีแสงสว่าง ภายในศูนย์ฝึกอาชีพ ม.๑	- ไฟส่องสว่าง ศูนย์ฝึกอาชีพ ม.๑	-	-	-	๓๐๐,๐๐๐	-	- ไฟส่องสว่าง ศูนย์ฝึก อาชีพ ม.๑ (พลังงานแสงอาทิตย์)	- เพื่อให้มีแสง สว่างภายในศูนย์ ฝึกอาชีพ ม.๑	กองช่าง
๕๐	โครงการสร้างกำแพงรอบ ศูนย์ฝึกอาชีพ ม.๑	- เพื่อสร้างกำแพง รอบศูนย์ฝึกอาชีพ ให้ เป็นแนวเขตชัดเจน และเป็นระเบียบ เรียบร้อย	- ศูนย์ฝึกอาชีพ ม.๑	-	-	๒,๐๐๐,๐๐๐	-	-	- กำแพงรอบศูนย์ฝึกอาชีพ	- ศูนย์ฝึกอาชีพ เป็นแนวเขต ชัดเจน และเป็น ระเบียบ เรียบร้อย	กองช่าง
๕๑	โครงการก่อสร้างถนน คอนกรีตเสริมเหล็ก สายรอบคันคูหนองแสงทิศ เหนือถึงทิศใต้ ม.๒	- เพื่อให้การสัญจรไป มาสะดวก	- ผิวจราจรกว้าง ๔.๐๐ เมตร ระยะทาง ๑๕๔.๐๐ เมตร หนาเฉลี่ย ๐.๑๕ เมตร หรือมีพื้นที่ คสล. ไม่น้อย กว่า ๖๑๖ ตร.ม.	-	-	-	๔๐๐,๐๐๐	๔๐๐,๐๐๐	- ถนนคอนกรีตเสริมเหล็ก เส้นรอบคันคูหนองแสงทิศ เหนือถึงทิศใต้ ม.๒	- การสัญจรไปมา สะดวก	กองช่าง
๕๒	โครงการก่อสร้างถนน คอนกรีตเสริมเหล็ก บ้าน หลุบเป็ลื้อ หมู่ที่ ๗ สาย จากชุมประสูวีตด้าน ทิศใต้ ถึงแยกบ้านนางลิษา สตางค์รัมย์	- เพื่อให้การสัญจรไป มาสะดวก	- ผิวจราจรกว้าง ๔.๐๐ เมตร ระยะทาง ๙๐.๐๐ เมตร หนาเฉลี่ย ๐.๑๕ เมตร หรือมีพื้นที่ คสล. ไม่น้อยกว่า ๓๔๐ ตร.ม.	-	-	๒๓๐,๐๐๐	-	-	- ถนนคอนกรีตเสริมเหล็ก บ้านหลุบเป็ลื้อ หมู่ที่ ๗ สายจากชุมประสูวีตด้าน ทิศใต้ ถึงแยกบ้านนางลิษา สตางค์รัมย์	- การสัญจรไปมา สะดวก	กองช่าง

๒. บัญชีโครงการพัฒนาท้องถิ่น

แบบ ผ.๐๒

**รายละเอียดโครงการพัฒนา
แผนพัฒนาท้องถิ่นห้าปี (พ.ศ.๒๕๖๖ – ๒๕๗๐)
ทบทวนฉบับที่ ๔ ประจำปี ๒๕๖๘
องค์การบริหารส่วนตำบลศรีสมเด็จ**

- ก. ยุทธศาสตร์จังหวัดที่ ๕ การพัฒนาคน สังคม เศรษฐกิจและสิ่งแวดล้อม
 ข. ยุทธศาสตร์การพัฒนาขององค์กรปกครองส่วนท้องถิ่นในเขตจังหวัด ๑. การพัฒนาโครงสร้างพื้นฐาน
 ยุทธศาสตร์ที่ ๔ ด้านด้านการสร้างความเข้มแข็งของชุมชนและการพัฒนาที่ยั่งยืน
 ๒. แผนงานอุตสาหกรรมและการโยธา (การพัฒนาโครงสร้างพื้นฐาน)

ที่	โครงการ	วัตถุประสงค์	เป้าหมาย (ผลผลิตของโครงการ)	งบประมาณ / ที่มา					ตัวชี้วัด (KPI)	ผลลัพธ์ที่ คาดว่าจะได้รับ	หน่วยงานที่ รับผิดชอบ
				๒๕๖๖	๒๕๖๗	๒๕๖๘	๒๕๖๙	๒๕๗๐			
๕๓	โครงการก่อสร้างถนนลูกรัง หมู่ที่ ๒ บ้านหนองแสง สายแยก วัดป่าวัดแสงอรุณเทพนิมิต ถึง ถนนลูกรัง สายรอบป่าช้า	- เพื่อให้การสัญจรไปมาสะดวก	- ปริมาณงาน ผิวจราจรกว้าง ๔.๐๐ เมตร ระยะทางยาว ๔๙๐.๐๐ เมตร สูงเฉลี่ย ๐.๕๐ เมตร ลูกรังหนาเฉลี่ย ๐.๑๕ เมตร พร้อมเกรดปรับเกลี่ยแต่งเรียบหรือมีพื้นที่ลูกรังไม่น้อยกว่า ๑,๙๖๐ ตารางเมตร เป็นเงิน ๑๕๙,๐๐๐ บาท รายละเอียดตามแบบแปลน อบต.ศรีสมเด็จ กำหนด	-	๑๖๐,๐๐๐	-	-	-	- ถนนลูกรัง หมู่ที่ ๒ บ้านหนองแสง สายแยกวัดป่าวัดแสงอรุณเทพนิมิต ถึงถนนลูกรัง สายรอบป่าช้า	- การสัญจรไปมาสะดวก	กองช่าง
๕๔	โครงการซ่อมแซมเสริมผิวถนนคอนกรีตเสริมเหล็ก หมู่ที่ ๒ บ้านหนองแสง สายบ้านนายสมบูรณ์ ภูทองโปรง ถึงบ้านนางสมจิตร แก้วบุญไสย	- เพื่อให้การสัญจรไปมาสะดวก	- ปริมาณงาน ผิวจราจรกว้าง ๔.๐๐ เมตร ระยะทางยาว ๓๓.๐๐ เมตร หนา ๐.๑๐ เมตร หรือมีพื้นที่ คสล.ไม่น้อยกว่า ๑๓๒ ตารางเมตร เป็นเงิน ๕๓,๐๐๐ บาท รายละเอียดตามแบบแปลน อบต.ศรีสมเด็จ กำหนด	-	๕๓,๐๐๐	-	-	-	- ผิวถนนคอนกรีตเสริมเหล็ก หมู่ที่ ๒ บ้านหนองแสง สายบ้านนายสมบูรณ์ ภูทองโปรง ถึงบ้านนางสมจิตร แก้วบุญไสย	- การสัญจรไปมาสะดวก	กองช่าง
๕๕	โครงการซ่อมแซมถนนคอนกรีตเสริมผิวถนนสูงขึ้น ม.๒ สายขอยกศน. บ้านนางนวลจันทร์ ซาคำฤทธิ์ ถึงบ้านนายอำพร นามันทะ	- เพื่อให้การสัญจรไปมาสะดวก	- ผิวจราจรกว้าง ๔.๐๐ เมตร ระยะทาง ๕๐.๐๐ เมตร หนาเฉลี่ย ๐.๑๐ เมตร หรือมีพื้นที่ คสล. ไม่น้อยกว่า ๒๐๐ ตร.ม.	-	๘๔,๐๐๐	-	-	-	- ถนนคอนกรีต เสริมผิวถนนสูงขึ้น เส้นขอยกศน. บ้านนางนวลจันทร์ ซาคำฤทธิ์ – บ้านนายอำพร นามัน	- การสัญจรไปมาสะดวก	กองช่าง
๕๖	โครงการซ่อมแซมถนนคอนกรีตเสริมผิวถนนสูงขึ้น ม.๒ สายขอยหน้าบ้านนางบุญยอด ภูจัตตุ – บ้านนางหงส์ แวดอุดม	- เพื่อให้การสัญจรไปมาสะดวก	- ผิวจราจรกว้าง ๓.๐๐ เมตร ระยะทาง ๒๐.๐๐ เมตร หนาเฉลี่ย ๐.๑๐ เมตร หรือมีพื้นที่ คสล. ไม่น้อยกว่า ๖๐ ตร.ม.	-	๒๕,๒๐๐	-	-	-	- ถนนคอนกรีต เสริมผิวถนนสูงขึ้นเส้นขอยหน้าบ้านนางบุญยอด ภูจัตตุ – บ้านนางหงส์ แวดอุดม	- การสัญจรไปมาสะดวก	กองช่าง

๒. บัญชีโครงการพัฒนาท้องถิ่น

แบบ ผ.๐๒

**รายละเอียดโครงการพัฒนา
แผนพัฒนาท้องถิ่นห้าปี (พ.ศ.๒๕๖๖ – ๒๕๗๐)
ทบทวนฉบับที่ ๔ ประจำปี ๒๕๖๘
องค์การบริหารส่วนตำบลศรีสมเด็จ**

- ก. ยุทธศาสตร์จังหวัดที่ ๕ การพัฒนาคน สังคม เศรษฐกิจและสิ่งแวดล้อม
 ข. ยุทธศาสตร์การพัฒนาขององค์กรปกครองส่วนท้องถิ่นในเขตจังหวัด ๑. การพัฒนาโครงสร้างพื้นฐาน
 ยุทธศาสตร์ที่ ๔ ด้านด้านการสร้างความเข้มแข็งของชุมชนและการพัฒนาที่ยั่งยืน
 ๒. แผนงานอุตสาหกรรมและการโยธา (การพัฒนาโครงสร้างพื้นฐาน)

ที่	โครงการ	วัตถุประสงค์	เป้าหมาย (ผลผลิตของโครงการ)	งบประมาณ / ที่มา					ตัวชี้วัด (KPI)	ผลลัพธ์ที่ คาดว่าจะได้รับ	หน่วยงานที่ รับผิดชอบ
				๒๕๖๖	๒๕๖๗	๒๕๖๘	๒๕๖๙	๒๕๗๐			
๕๗	ขยายเขตไฟส่องสว่างถนน ม.๒ (พลังงานแสงอาทิตย์)	- เพื่อให้ชุมชนน่าอยู่ และมีไฟส่องสว่าง ทั่วถึง	- ชุมชน ม.๒	-	-	๓๐,๐๐๐	-	-	- ชุมชนปรับปรุงรอบคันคูหนอง แสงเป็นสถานที่ออกกำลังกาย พักผ่อน ขยายเขตไฟส่องสว่างถนน (พลังงานแสงอาทิตย์)	- เพื่อให้ชุมชนน่าอยู่ และเป็นการสร้างอาชีพ สร้างรายได้ ในชุมชน (พลังงานแสงอาทิตย์)	กองช่าง
๕๘	โครงการพัฒนาแหล่ง ท่องเที่ยวหนองแสง	- เพื่อมีสถานที่ออก กำลังกายภายใน ชุมชน	- แหล่งท่องเที่ยวหนอง แสง	-	-	-	๒๐,๐๐,๐๐๐	-	- คั้นคูหนองแสง	- เพื่อมีสถานที่ออก กำลังกายภายในชุมชน	กองช่าง
๕๙	โครงการปรับปรุงผิวจราจร แอสฟัลต์ติก ม.๓ (Asphaltic) สายบ้านนาย บุญเพ็ง ทองฤทธิ์ ถึงบ้าน นางจันทร์ทอง บุญสิงห์	- เพื่อให้การสัญจร ไปมาสะดวก	- ผิวจราจรกว้าง ๔.๐๐ เมตร ระยะทาง ๒๘๘ ม. หนาเฉลี่ย ๐.๐๕ ม. หรือมีพื้นที่ไม่น้อยกว่า ๑,๔๔๐ ตร.ม.	-	-	-	๔๘๐,๐๐๐	๔๘๐,๐๐๐	- ผิวจราจรแอสฟัลต์ติก ม.๓ (Asphaltic) สายบ้านนายบุญเพ็ง ทองฤทธิ์ ถึงบ้านนางจันทร์ทอง บุญสิงห์	- การสัญจรไปมา สะดวก	กองช่าง
๖๐	โครงการปรับปรุงผิวจราจร แอสฟัลต์ติก ม.๓ สายบ้าน นายหนูจันทร์ สะภา ถึง โขค เจริญ – คำกุง	- เพื่อให้การสัญจร ไปมาสะดวก	- ผิวจราจรกว้าง ๕.๐๐ เมตร ยาว ๕๐๐ ม. หนา ๐.๐๕ ม. หรือมี พื้นที่ไม่น้อยกว่า ๒,๕๕๐ ตร.ม.	-	-	-	-	๑,๐๐๐,๐๐๐	- ผิวจราจรแอสฟัลต์ติก ม.๓ สาย บ้านนายหนูจันทร์ สะภา ถึง โขค เจริญ – คำกุง	- การสัญจรไปมา สะดวก	กองช่าง
๖๑	โครงการปรับปรุงผิวจราจร แอสฟัลต์ติก ม.๓ (Asphaltic) สายบ้านนาย เสรี วินิจ ถึงบ้านนายสินธ์ คำอู่	- เพื่อให้การสัญจร ไปมาสะดวก	- ผิวจราจรกว้าง ๔.๐๐ เมตร ระยะทาง ๒๔๕ ม. หนาเฉลี่ย ๐.๐๕ ม. หรือมีพื้นที่ไม่น้อยกว่า ๑,๒๒๕ ตร.ม.	-	-	-	๔๑๐,๐๐๐	๔๑๐,๐๐๐	- ผิวจราจรแอสฟัลต์ติก ม.๓ (Asphaltic) สายบ้านนายเสรี วินิจ ถึงบ้านนายสินธ์ คำอู่	- การสัญจรไปมา สะดวก	กองช่าง

๒. บัญชีโครงการพัฒนาท้องถิ่น

แบบ ผ.๐๒

**รายละเอียดโครงการพัฒนา
แผนพัฒนาท้องถิ่นห้าปี (พ.ศ.๒๕๖๖ – ๒๕๗๐)
ทบทวนฉบับที่ ๔ ประจำปี ๒๕๖๘
องค์การบริหารส่วนตำบลศรีสมเด็จ**

- ก. ยุทธศาสตร์จังหวัดที่ ๕ การพัฒนาคน สังคม เศรษฐกิจและสิ่งแวดล้อม
 ข. ยุทธศาสตร์การพัฒนาขององค์กรปกครองส่วนท้องถิ่นในเขตจังหวัด ๑. การพัฒนาโครงสร้างพื้นฐาน
 ยุทธศาสตร์ที่ ๔ ด้านด้านการสร้างความเข้มแข็งของชุมชนและการพัฒนาที่ยั่งยืน
 ๒. แผนงานอุตสาหกรรมและการโยธา (การพัฒนาโครงสร้างพื้นฐาน)

ที่	โครงการ	วัตถุประสงค์	เป้าหมาย (ผลผลิตของโครงการ)	งบประมาณ / ที่มา					ตัวชี้วัด (KPI)	ผลลัพธ์ที่ คาดว่าจะได้รับ	หน่วยงานที่ รับผิดชอบ
				๒๕๖๖	๒๕๖๗	๒๕๖๘	๒๕๖๙	๒๕๗๐			
๖๒	โครงการปรับปรุงผิวจราจรแอสฟัลท์ติก ม.๓ (Asphaltic) สายปากทางเข้าหมู่บ้าน ถึงบ้านนายทองพูน ภูนาโคก	- เพื่อให้การสัญจรไปมาสะดวก	- ผิวจราจรกว้าง ๔.๐๐ เมตร ระยะทาง ๓๔๘ ม. หนาเฉลี่ย ๐.๐๕ ม. หรือมีพื้นที่ไม่น้อยกว่า ๑,๓๙๒ ตร.ม.	-	-	-	-	๔๗๐,๐๐๐	- ผิวจราจรแอสฟัลท์ติก ม.๓ (Asphaltic) สายปากทางเข้าหมู่บ้าน ถึงบ้านนายทองพูน ภูนาโคก	- การสัญจรไปมาสะดวก	กองช่าง
๖๓	โครงการก่อสร้างถนนคอนกรีตเสริมเหล็ก ม.๓ สายบ้านนางอ่อนจันทร์ ก้าวสมบูรณ์ ถึงบ้านนางสมพร วิชาเงิน	- เพื่อให้การสัญจรไปมาสะดวก	- ผิวจราจรกว้าง ๔.๐๐ เมตร ระยะทาง ๒๐๐ ม. หนาเฉลี่ย ๐.๑๕ ม. หรือมีพื้นที่ คสล. ไม่น้อยกว่า ๘๐๐ ตร.ม.	-	-	-	-	๔๙๖,๐๐๐	- ถนนคอนกรีตเสริมเหล็ก ม.๓ สายบ้านนางอ่อนจันทร์ ก้าวสมบูรณ์ ถึงบ้านนางสมพร วิชาเงิน	- การสัญจรไปมาสะดวก	กองช่าง
๖๔	โครงการก่อสร้างถนนคอนกรีตเสริมเหล็ก ม.๓ เส้นคุ้มนาโพธิ์เพชร ถึง นานายทองจันทร์ เหล่าลุ่มพุก	- เพื่อให้การสัญจรไปมาสะดวก	- ผิวจราจรกว้าง ๔.๐๐ เมตร ระยะทาง ๔๖๐ ม. หนาเฉลี่ย ๐.๑๕ ม. หรือมีพื้นที่ คสล. ไม่น้อยกว่า ๑,๘๔๐ ตร.ม.	-	-	-	-	๑,๑๗๐,๐๐๐	- ถนนคอนกรีตเสริมเหล็ก ม.๓ เส้นคุ้มนาโพธิ์เพชร ถึง นานายทองจันทร์ เหล่าลุ่มพุก	- การสัญจรไปมาสะดวก	กองช่าง
๖๕	โครงการก่อสร้างร่องระบายน้ำปากล้นราง ม.๓ สายบ้านนางบังอร ถึงบ้านนางประคอง เหล่าชัย	- เพื่อแก้ปัญหา น้ำท่วมขัง - เพื่อลดปัญหาการเกิดโรคระบาด	- ท่อคอนกรีตปากล้นรางขนาด ศก. ๐.๔๐x๑.๐๐ ม. ๔๐๙ ท่อน บ่อพัก คสล. ๐.๖๐x๐.๖๐ ม. จำนวน ๔๔ บ่อ พร้อมฝาปิด คสล.	-	๖๖๐,๐๐๐	-	-	-	- ร่องระบายน้ำปากล้นราง ม.๓ สายบ้านนางบังอร ถึงบ้านนางประคอง เหล่าชัย	- เพื่อแก้ปัญหา น้ำท่วมขัง - เพื่อลดปัญหาการเกิดโรคระบาด	กองช่าง
๖๖	โครงการบำรุงรักษาถนนลูกรัง บ้านโนนสะอาด หมู่ที่ ๓ สายโชคเจริญ – คำกุง ถึง นานางพันตรี วินิจ	- เพื่อให้การสัญจรไปมาสะดวก	- ผิวจราจรกว้าง ๔.๐๐ เมตร ระยะทาง ๕๕๐ ม. หนาเฉลี่ย ๐.๑๕ ม. หรือมีพื้นที่ไม่น้อยกว่า ๒,๑๖๐ ตร.ม.	-	-	๕๐,๐๐๐	-	-	- ถนนลูกรัง ม.๓ สายโชคเจริญ – คำกุง ถึง นานางพันตรี วินิจ	- การสัญจรไปมาสะดวก	กองช่าง

๒. บัญชีโครงการพัฒนาท้องถิ่น

แบบ ผ.๐๒

**รายละเอียดโครงการพัฒนา
แผนพัฒนาท้องถิ่นห้าปี (พ.ศ.๒๕๖๖ – ๒๕๗๐)
ทบทวนฉบับที่ ๔ ประจำปี ๒๕๖๘
องค์การบริหารส่วนตำบลศรีสมเด็จ**

- ก. ยุทธศาสตร์จังหวัดที่ ๕ การพัฒนาคน สังคม เศรษฐกิจและสิ่งแวดล้อม
 ข. ยุทธศาสตร์การพัฒนาขององค์กรปกครองส่วนท้องถิ่นในเขตจังหวัด ๑. การพัฒนาโครงสร้างพื้นฐาน
 ยุทธศาสตร์ที่ ๔ ด้านด้านการสร้างความเข้มแข็งของชุมชนและการพัฒนาที่ยั่งยืน
 ๒. แผนงานอุตสาหกรรมและการโยธา (การพัฒนาโครงสร้างพื้นฐาน)

ที่	โครงการ	วัตถุประสงค์	เป้าหมาย (ผลผลิตของโครงการ)	งบประมาณ / ที่มา					ตัวชี้วัด (KPI)	ผลลัพธ์ที่ คาดว่าจะได้รับ	หน่วยงานที่ รับผิดชอบ
				๒๕๖๖	๒๕๖๗	๒๕๖๘	๒๕๖๙	๒๕๗๐			
๖๗	โครงการบำรุงรักษาถนนลูกรัง หมู่ที่ ๓ สายโชคเจริญ – ค่าย ถึงห้วยป่าไร่ (นานายแงะ)	- เพื่อให้การสัญจรไปมาสะดวก	- ผิวจราจรกว้าง ๔.๐๐ เมตร ระยะทาง ๒,๕๐๐ ม. หนาเฉลี่ย ๐.๑๕ ม. หรือมีพื้นที่ไม่น้อยกว่า ๘,๕๐๐ ตร.ม.	-	-	๔๐๐,๐๐๐	-	-	- ถนนลูกรัง ม.๓ สายโชคเจริญ – ค่าย ถึงห้วยป่าไร่ (นานายแงะ)	- การสัญจรไปมาสะดวก	กองช่าง
๖๘	โครงการก่อสร้างถนนคอนกรีตเสริมเหล็ก สายบ้านโนนสะอาดสาย ๑ ถึง ถนนลาดยางบ้านคำกุงไปบ้านหนองแวง	- เพื่อให้การสัญจรไปมาสะดวก	- กว้าง ๕ เมตร ระยะทาง ๑๓๖ เมตร หรือมีพื้นที่คอนกรีตไม่น้อยกว่า ๖๘๐ ตารางเมตร	-	๕๐๐,๐๐๐	-	-	-	- ถนนคอนกรีตเสริมเหล็ก สายบ้านโนนสะอาด ๑ ถึง ถนนลาดยางบ้านคำกุงไปบ้านหนองแวง	- การสัญจรไปมาสะดวก	กองช่าง
๖๙	โครงการปรับปรุงผิวจราจรแอสฟัลท์ติก บ้านคำกั้ง หมู่ที่ ๔ (Asphaltic) สายบ้านนายศรีมีป่าระเก ถึงบ้านนางเสถียรสัมพันธ์พงษ์	- เพื่อให้การสัญจรไปมาสะดวก	- ผิวจราจรกว้าง ๔/๕ เมตร ระยะทาง ๓๗๕ ม. หนาเฉลี่ย ๐.๐๕ ม. หรือมีพื้นที่ไม่น้อยกว่า ๑,๕๐๐ ตร.ม.	-	-	-	๕๐๐,๐๐๐	๕๐๐,๐๐๐	- ผิวจราจรกว้าง ๔/๕ เมตร ระยะทาง ๓๗๕ ม. หนาเฉลี่ย ๐.๐๕ ม. หรือมีพื้นที่ไม่น้อยกว่า ๑,๕๐๐ ตร.ม.	- การสัญจรไปมาสะดวก	กองช่าง
๗๐	โครงการปรับปรุงผิวจราจรแอสฟัลท์ติก ม.๔ (Asphaltic) สายบ้านนายศรีสมร วรรณรัตน์ ถึงบ้านนายสมัย เวียงนนท์	- เพื่อให้การสัญจรไปมาสะดวก	- ผิวจราจรกว้าง ๔.๐๐ เมตร ระยะทาง ๑๗๐ ม. หนาเฉลี่ย ๐.๐๕ ม. หรือมีพื้นที่ไม่น้อยกว่า ๗๐๐ ตร.ม.	-	-	-	๓๐๐,๐๐๐	-	- ผิวจราจรแอสฟัลท์ติก ม.๔ (Asphaltic) สายบ้านนายศรีสมร วรรณรัตน์ ถึงบ้านนายสมัย เวียงนนท์	- การสัญจรไปมาสะดวก	กองช่าง
๗๑	โครงการก่อสร้างถนนลูกรัง หมู่ที่ ๔ บ้านคำกั้ง สายหน้าบ้านนายสมัคร หัตถ์ดชัย ถึงบ้านนางทับทิม สะภา	- เพื่อให้การสัญจรไปมาสะดวก	- ปริมาณงาน ผิวจราจรกว้าง ๔.๐๐ เมตร ระยะทางยาว ๒๖๐.๐๐ เมตร สูงเฉลี่ย ๐.๕๐ เมตร ลูกรังหนาเฉลี่ย ๐.๑๕ เมตร พร้อมเกรดปรับแก้แต่งเรียบหรือมีพื้นที่ลูกรังไม่น้อยกว่า ๑,๐๔๐ ตารางเมตร เป็นเงิน ๑๒๔,๐๐๐ บาท รายละเอียดตาม	-	๑๕๐,๐๐๐	-	-	-	- ถนนลูกรัง หมู่ที่ ๔ บ้านคำกั้ง สายหน้าบ้านนายสมัคร หัตถ์ดชัย ถึงบ้านนางทับทิม สะภา	- การสัญจรไปมาสะดวก	กองช่าง

๒. บัญชีโครงการพัฒนาท้องถิ่น

แบบ ผ.๐๒

**รายละเอียดโครงการพัฒนา
แผนพัฒนาท้องถิ่นห้าปี (พ.ศ.๒๕๖๖ – ๒๕๗๐)
ทบทวนฉบับที่ ๔ ประจำปี ๒๕๖๘
องค์การบริหารส่วนตำบลศรีสมเด็จ**

- ก. ยุทธศาสตร์จังหวัดที่ ๕ การพัฒนาคน สังคม เศรษฐกิจและสิ่งแวดล้อม
 ข. ยุทธศาสตร์การพัฒนาขององค์กรปกครองส่วนท้องถิ่นในเขตจังหวัด ๑. การพัฒนาโครงสร้างพื้นฐาน
 ยุทธศาสตร์ที่ ๔ ด้านด้านการสร้างความเข้มแข็งของชุมชนและการพัฒนาที่ยั่งยืน
 ๒. แผนงานอุตสาหกรรมและการโยธา (การพัฒนาโครงสร้างพื้นฐาน)

ที่	โครงการ	วัตถุประสงค์	เป้าหมาย (ผลผลิตของโครงการ)	งบประมาณ / ที่มา					ตัวชี้วัด (KPI)	ผลลัพธ์ที่ คาดว่าจะได้รับ	หน่วยงานที่ รับผิดชอบ
				๒๕๖๖	๒๕๖๗	๒๕๖๘	๒๕๖๙	๒๕๗๐			
๗๒	โครงการก่อสร้างถนนลูกรัง หมู่ที่ ๔ สายนายทองพูล วรรณรัตน์ ถึงปากทางถนนสายนาโพธิ์เพชรไปไดโนริเทิร์น	- เพื่อให้การสัญจรไปมาสะดวก	- ผิวจราจรกว้าง ๔.๐๐ เมตร ระยะทาง ๒๓๐ ม. สูงเฉลี่ย ๐.๕๐ ม. ลูกรังหน้าเฉลี่ย ๐.๑๕ ม. พร้อมปรับเกรดเกลี่ยแต่งเรียบ หรือมีพื้นที่ไม่น้อยกว่า ๑,๐๔๐ ตร.ม.	-	๑๒๐,๐๐๐	-	-	-	- ถนนลูกรัง หมู่ที่ ๔ สายนายทองพูล วรรณรัตน์ ถึงปากทางถนนสายนาโพธิ์เพชรไปไดโนริเทิร์น	- การสัญจรไปมาสะดวก	กองช่าง
๗๓	โครงการวางท่อระบายน้ำปลากลันราง พร้อมบ่อพักคอนกรีตเสริมเหล็ก ม.๔ สายบ้านหนองแสง – หนองบัวโดนช่วงบ้านนางสายชล พलयงนอก ถึงบ้านนายสุดใจ ราชมณเฑียร	- เพื่อแก้ปัญหาน้ำท่วมขัง - เพื่อลดปัญหาการเกิดโรคระบาด	- ท่อระบายน้ำปากปลากลันรางขนาด ศก. ๐.๔๐x๑.๐๐ ม. ๒๘๓ ท่อน บ่อพัก คสล. ๐.๖๐x๐.๖๐ ม. จำนวน ๓๐ บ่อ พร้อมฝาปิด ค.สล	-	๒๑๕,๐๐๐	-	-	-	- ร่องระบายน้ำปากปลากลันราง ม.๔ สายบ้าน นางสายชล พलयงนอก ถึงบ้านนายสุดใจ ราชมณเฑียร	- เพื่อแก้ปัญหาน้ำท่วมขัง - เพื่อลดปัญหาการเกิดโรคระบาด	กองช่าง
๗๔	โครงการขยายเขตน้ำประปาบ้านคำกั้ง หมู่ที่ ๔ บ้านนางสะอาด คำภา ถึงบ้านนางจันทกานต์ ชินบุตร	- เพื่อให้หมู่บ้านมีน้ำใช้ใน ชีวิตประจำวัน อย่างเพียงพอ	- ท่อ pvc ๑-๒ นิ้ว ชั้น ๘.๕ จำนวน ๙๗ ท่อน พร้อมอุปกรณ์และชุดลอก กลบเกลี่ยแต่งเรียบ รวมระยะทาง ๓๗๐ ม.	-	-	๕๐,๐๐๐	-	-	- เขตน้ำประปา บ้านนางสะอาด คำภา ถึงบ้านนางจันทกานต์ ชินบุตร	- หมู่บ้านมีน้ำใช้ อย่างเพียงพอ	กองช่าง
๗๕	โครงการบำรุงรักษาดถนนลูกรัง หมู่ที่ ๔ สายบ้านนางเสถียร สัมพันธวงษ์ ถึงนายชัยวัฒน์ ชินบุตร	- เพื่อให้การสัญจรไปมาสะดวก	- ผิวจราจรกว้าง ๔.๐๐ เมตร ระยะทาง ๓๖๐ ม. หน้าเฉลี่ย ๐.๑๕ ม. พร้อมปรับเกรดเกลี่ยแต่งเรียบ หรือมีพื้นที่ไม่น้อยกว่า ๑,๔๔๐ ตร.ม.	-	-	๓๕,๐๐๐	-	-	- ถนนลูกรัง ม.๔ สายบ้านนางเสถียร สัมพันธวงษ์ ถึงนายชัยวัฒน์ ชินบุตร	- การสัญจรไปมาสะดวก	กองช่าง
๗๖	โครงการบำรุงรักษาดถนนลูกรัง หมู่ที่ ๔ จากแยกสวนยางนายสุดใจ ราชมณเฑียร ถึงหลังวัดศรีมงคล คำกั้ง	- เพื่อให้การสัญจรไปมาสะดวก	- ผิวจราจรกว้าง ๔.๐๐ เมตร ระยะทาง ๘๐ ม. หน้าเฉลี่ย ๐.๑๕ ม. พร้อมปรับเกรดเกลี่ยแต่งเรียบ หรือมีพื้นที่ไม่น้อยกว่า ๓๒๐ ตร.ม.	-	-	๘๐,๐๐๐	-	-	- ถนนลูกรัง ม.๔ จากแยกสวนยางนายสุดใจ ราชมณเฑียร ถึงหลังวัดศรีมงคล หมู่ที่ ๔ บ้านคำกั้ง	- การสัญจรไปมาสะดวก	กองช่าง

๒. บัญชีโครงการพัฒนาท้องถิ่น

แบบ ผ.๐๒

**รายละเอียดโครงการพัฒนา
แผนพัฒนาท้องถิ่นห้าปี (พ.ศ.๒๕๖๖ – ๒๕๗๐)
ทบทวนฉบับที่ ๔ ประจำปี ๒๕๖๘
องค์การบริหารส่วนตำบลศรีสมเด็จ**

- ก. ยุทธศาสตร์จังหวัดที่ ๕ การพัฒนาคน สังคม เศรษฐกิจและสิ่งแวดล้อม
 ข. ยุทธศาสตร์การพัฒนาขององค์กรปกครองส่วนท้องถิ่นในเขตจังหวัด ๑. การพัฒนาโครงสร้างพื้นฐาน
 ยุทธศาสตร์ที่ ๔ ด้านด้านการสร้างความเข้มแข็งของชุมชนและการพัฒนาที่ยั่งยืน
 ๒. แผนงานอุตสาหกรรมและการโยธา (การพัฒนาโครงสร้างพื้นฐาน)

ที่	โครงการ	วัตถุประสงค์	เป้าหมาย (ผลผลิตของโครงการ)	งบประมาณ / ที่มา					ตัวชี้วัด (KPI)	ผลลัพธ์ที่ คาดว่าจะได้รับ	หน่วยงานที่ รับผิดชอบ
				๒๕๖๖	๒๕๖๗	๒๕๖๘	๒๕๖๙	๒๕๗๐			
๗๗	โครงการบำรุงรักษาถนนลูกรัง หมู่ที่ ๔ สายจากสามแยกสวนยางนายโกวิทย์ สุโพ ถึงนางนางเจียง คุณเลิศ	- เพื่อให้การสัญจรไปมาสะดวก	- ผิวจราจรกว้าง ๔.๐๐ เมตร ระยะทาง ๗๐๐ ม. หนาเฉลี่ย ๐.๑๕ ม. พร้อมปรับเกรดเกลี่ยแต่งเรียบ หรือมีพื้นที่ไม่น้อยกว่า ๒,๘๐๐ ตร.ม.	-	-	๘๐,๐๐๐	-	-	- ถนนลูกรัง สายจากสามแยกสวนยางนายโกวิทย์ สุโพ ถึงนางนางเจียง คุณเลิศ	- การสัญจรไปมาสะดวก	กองช่าง
๗๘	โครงการต่อเติมศาลาประชาคมและปรับปรุงห้องน้ำ บ้านคำกั้ง หมู่ที่ ๔	- ศาลาใช้ประกอบการประชุมประชาคม	- ปริมาณงาน กว้าง ๓.๕๐ เมตร ยาว ๗ เมตร รายละเอียดตามแบบปร.๔ , ปร.๕ และแบบแปลนของ อบต.ศรีสมเด็จ	-	-	๑๘๕,๐๐๐	-	-	- ศาลาประชาคมหมู่บ้าน หมู่ที่ ๔	- ศาลาใช้ประกอบการประชุมประชาคม	กองช่าง
๗๙	โครงการก่อสร้างห้องเก็บวัสดุ ม.๔	- มีห้องจัดเก็บวัสดุประจำหมู่บ้าน	- ห้องเก็บวัสดุ ม.๔	-	-	๕๐๐,๐๐๐	-	-	- ห้องเก็บวัสดุ ม.๔	- มีห้องจัดเก็บวัสดุประจำหมู่บ้าน	กองช่าง
๘๐	โครงการก่อสร้างถนนคอนกรีตเสริมเหล็ก ม.๕ สายบ้านนางสำรวย สิมมาแก้ว ถึงบ้านนายประยูรท์ นามันทะ	- เพื่อให้การสัญจรไปมาสะดวก	- ผิวจราจรกว้าง ๔.๐๐ เมตร ระยะทาง ๑๐๐.๐๐ ม. หนาเฉลี่ย ๐.๑๕ ม. หรือมีพื้นที่ คสล. ไม่น้อยกว่า ๑,๘๓๒ ตร.ม.	-	๒๔๔,๐๐๐	-	-	-	- ถนนคอนกรีตเสริมเหล็ก ม.๕ สายบ้านนางสำรวย สิมมาแก้ว ถึงบ้านนายประยูรท์ นามันทะ	- การสัญจรไปมาสะดวก	กองช่าง
๘๑	โครงการก่อสร้างถนนคอนกรีตเสริมเหล็ก ม.๕ สายบ้านนางสาคร บุญสิงห์ ถึงบ้านนางปาริชาติ ชมภูทัศน์	- เพื่อให้การสัญจรไปมาสะดวก	- ผิวจราจรกว้าง ๔.๐๐ เมตร ระยะทาง ๙๒.๐๐ ม. หนาเฉลี่ย ๐.๑๕ ม. หรือมีพื้นที่ คสล. ไม่น้อยกว่า ๓๖๘ ตร.ม.	-	-	๒๔๐,๐๐๐	-	-	- ถนนคอนกรีตเสริมเหล็ก ม.๕ สายบ้านนางสาคร บุญสิงห์ ถึงบ้านนางปาริชาติ ชมภูทัศน์	- การสัญจรไปมาสะดวก	กองช่าง

๒. บัญชีโครงการพัฒนาท้องถิ่น

รายละเอียดโครงการพัฒนา
แผนพัฒนาท้องถิ่นห้าปี (พ.ศ.๒๕๖๖ – ๒๕๗๐)
ทบทวนฉบับที่ ๔ ประจำปี ๒๕๖๘
องค์การบริหารส่วนตำบลศรีสมเด็จ

ก. ยุทธศาสตร์จังหวัดที่ ๕ การพัฒนาคน สังคม เศรษฐกิจและสิ่งแวดล้อม

ข. ยุทธศาสตร์การพัฒนาขององค์กรปกครองส่วนท้องถิ่นในเขตจังหวัด ๑. การพัฒนาโครงสร้างพื้นฐาน

ยุทธศาสตร์ที่ ๔ ด้านด้านการสร้างความเข้มแข็งของชุมชนและการพัฒนาที่ยั่งยืน

๒. แผนงานอุตสาหกรรมและการโยธา (การพัฒนาโครงสร้างพื้นฐาน)

ที่	โครงการ	วัตถุประสงค์	เป้าหมาย (ผลผลิตของโครงการ)	งบประมาณ / ที่มา					ตัวชี้วัด (KPI)	ผลลัพธ์ที่ คาดว่าจะได้รับ	หน่วยงานที่ รับผิดชอบ
				๒๕๖๖	๒๕๖๗	๒๕๖๘	๒๕๖๙	๒๕๗๐			
๘๒	โครงการปรับปรุงผิวจราจรแอสฟัลท์ติก ม.๕ สายหน้าวัดศรีนวลเจริญ ถึงโชคเจริญ – คำกุง	- เพื่อให้การสัญจรไปมาสะดวก	- ผิวจราจรกว้าง ๕.๐๐ เมตร ระยะทาง ๒๗๐.๐๐ ม. หนาเฉลี่ย ๐.๐๕ ม. หรือมีพื้นแอสฟัลท์ติกที่ไม่น้อยกว่า ๑,๓๕๐ ตร.ม.	-	-	-	๕๐๐,๐๐๐	-	- ผิวจราจรแอสฟัลท์ติก ม.๕ สายหน้าวัดศรีนวลเจริญ ถึงโชคเจริญ – คำกุง	- การสัญจรไปมาสะดวก	กองช่าง
๘๓	โครงการปรับปรุงผิวจราจรแอสฟัลท์ติก ม.๕ (Asphaltic) สายบ้านนางบุญล้อม ลุนจันทา ถึงบ้านนางเพ็ญแข สุรินนา	- เพื่อให้การสัญจรไปมาสะดวก	- ผิวจราจรกว้าง ๕.๐๐ เมตร ระยะทาง ๑๙๕.๐๐ ม. หนาเฉลี่ย ๐.๐๕ ม. หรือมีพื้นแอสฟัลท์ติกที่ไม่น้อยกว่า ๙๗๕ ตร.ม.	-	-	-	-	๓๔๐,๐๐๐	- ผิวจราจรแอสฟัลท์ ม.๕ (Asphaltic) สายบ้านนางบุญล้อม ลุนจันทา ถึงบ้านนางเพ็ญแข สุรินนา	- การสัญจรไปมาสะดวก	กองช่าง
๘๔	โครงการก่อสร้างถนนลูกรัง ม.๕ บ้านคำกุง สายบ้านนางวันดา ชวนโพธิ์ ถึงนางนางสีนวล วิหาระโกชน์	- เพื่อให้การสัญจรไปมาสะดวก	- ปริมาณงาน ผิวจราจรกว้าง ๕.๐๐ เมตร ระยะทางยาว ๕๕๐.๐๐ เมตร สูงเฉลี่ย ๐.๕๐ เมตร ลูกรังหนาเฉลี่ย ๐.๑๕ เมตร พร้อมเกรดปรับเกลี่ยแต่งเรียบหรือมีพื้นที่ลูกรังไม่น้อยกว่า ๒,๗๕๐ ตารางเมตร เป็นเงิน ๑๙๖,๐๐๐ บาท รายละเอียดตามแบบแปลน อบต.ศรีสมเด็จ กำหนด	-	๒๐๐,๐๐๐	-	-	-	- ถนนลูกรัง ม.๕ บ้านคำกุง สายบ้านนางวันดา ชวนโพธิ์ ถึงนางนางสีนวล วิหาระโกชน์	- การสัญจรไปมาสะดวก	กองช่าง
๘๕	โครงการก่อสร้างถนนลูกรัง หมู่ที่ ๕ สายจากศาลาประชาคม ถึงร่องหนองคำกุง	- เพื่อให้การสัญจรไปมาสะดวก	- ผิวจราจรกว้าง ๕.๐๐ เมตร ระยะทาง ๑๐๐ ม. สูงเฉลี่ย ๐.๕๐ ม. ลูกรังหนาเฉลี่ย ๐.๑๕ ม. พร้อมปรับเกรดเกลี่ยแต่งเรียบ หรือมีพื้นที่ลูกรังไม่น้อยกว่า ๕๐๐ ตร.ม.	-	-	๑๓๐,๐๐๐	-	-	- ถนนลูกรัง ม.๕ สายหลังศาลาประชาคม ถึงร่องหนองคำกุง	- การสัญจรไปมาสะดวก	กองช่าง

๒. บัญชีโครงการพัฒนาท้องถิ่น

**รายละเอียดโครงการพัฒนา
แผนพัฒนาท้องถิ่นห้าปี (พ.ศ.๒๕๖๖ – ๒๕๗๐)
ทบทวนฉบับที่ ๔ ประจำปี ๒๕๖๘
องค์การบริหารส่วนตำบลศรีสมเด็จ**

ก. ยุทธศาสตร์จังหวัดที่ ๕ การพัฒนาคน สังคม เศรษฐกิจและสิ่งแวดล้อม

ข. ยุทธศาสตร์การพัฒนาขององค์กรปกครองส่วนท้องถิ่นในเขตจังหวัด ๑. การพัฒนาโครงสร้างพื้นฐาน

ยุทธศาสตร์ที่ ๔ ด้านด้านการสร้างความเข้มแข็งของชุมชนและการพัฒนาที่ยั่งยืน

๒. แผนงานอุตสาหกรรมและการโยธา (การพัฒนาโครงสร้างพื้นฐาน)

ที่	โครงการ	วัตถุประสงค์	เป้าหมาย (ผลผลิตของโครงการ)	งบประมาณ / ที่มา					ตัวชี้วัด (KPI)	ผลลัพธ์ที่ คาดว่าจะได้รับ	หน่วยงานที่ รับผิดชอบ
				๒๕๖๖	๒๕๖๗	๒๕๖๘	๒๕๖๙	๒๕๗๐			
๘๖	โครงการก่อสร้างร่องระบายน้ำ ม.๕ สายบ้านนายบำเพ็ญ ชมภูทัศน์ ถึง บ้านนายวุฒิชัย ชมภูทัศน์	- เพื่อแก้ปัญหา น้ำท่วมขัง - เพื่อลดปัญหา การเกิดโรค ระบาด	- ท่อคอนกรีตปากลิ้นราง ขนาด ศก. ๐.๔๐x๑.๐๐ เมตร จำนวน ๒๘๘ ท่อน บ่อ พัก คสล. ขนาด ๐.๖๐x๐.๖๐ เมตร จำนวน ๓๑ บ่อ พร้อมฝาปิด คสล.	-	๔๗๐,๐๐๐	-	-	-	- ร่องระบายน้ำ ม.๕ สายบ้านนายบำเพ็ญ ชมภูทัศน์ ถึงบ้านนายวุฒิชัย ชมภูทัศน์	- เพื่อแก้ปัญหา น้ำท่วมขัง - เพื่อลดปัญหาการ เกิดโรคระบาด	กองช่าง
๘๗	โครงการก่อสร้างถนนคอนกรีตเสริม เหล็ก หมู่ที่ ๖ บ้านหนองอุดม สายข้าง บ้านนายวิชัย ศรีจันทร์ ถึงบ้านนาย ประยุทธ์ นามันทะ	- เพื่อให้การ สัญจรไปมา สะดวก	- ปริมาณงาน ผิวจราจรกว้าง ๔.๐๐ เมตร ระยะทางยาว ๘๔.๐๐ เมตร หนา ๐.๑๕ เมตร หรือมีพื้นที่ คสล.ไม่น้อยกว่า ๓๓๖ ตารางเมตร เป็นเงิน ๒๐๙,๐๐๐ บาท รายละเอียดตามแบบแปลน อบต.ศรีสมเด็จ กำหนด	-	๒๐๙,๐๐๐	-	-	-	- ถนนคอนกรีตเสริมเหล็ก หมู่ที่ ๖ บ้าน หนองอุดม สายข้างบ้านนายวิชัย ศรี จันทร์ ถึงบ้านนายประยุทธ์นามันทะ	- การสัญจรไปมา สะดวก	กองช่าง
๘๘	โครงการบำรุงรักษาถนนลูกรัง หมู่ที่ ๕ สายบ้านนายลู สมร ถึงบ้านนาย ชำนาญ แพงคำ	- เพื่อให้การ สัญจรไปมา สะดวก	- ผิวจราจรกว้าง ๓ ม. ระยะทาง ๖๕๐ ม. หนาเฉลี่ย ๐.๑๕ ม. พร้อมปรับเกรดเกลี่ย แต่งเรียบ หรือมีพื้นที่ลูกรังไม่น้อยกว่า ๑,๙๕๐ ตร.ม.	-	-	๗๐,๐๐๐	-	-	- ถนนลูกรัง สายบ้านนายลู สมร ถึงบ้าน นายชำนาญ แพงคำ ม.๕	- การสัญจรไปมา สะดวก	กองช่าง
๘๙	โครงการบำรุงรักษาถนนลูกรัง หมู่ที่ ๕ สายบ้านนายลู สมร ถึงบ้านนายสมบัติ ชมภูทัศน์	- เพื่อให้การ สัญจรไปมา สะดวก	- ผิวจราจรกว้าง ๓ ม. ระยะทาง ๑,๑๐๐ ม. หนาเฉลี่ย ๐.๑๕ ม. พร้อมปรับเกรด เกลี่ยแต่งเรียบ หรือมีพื้นที่ลูกรังไม่น้อยกว่า ๓,๓๐๐ ตร.ม.	-	-	๗๕,๐๐๐	-	-	- ถนนลูกรัง ม.๕ สายบ้านนายลู สมร ถึง บ้านนายสมบัติ ชมภูทัศน์	- เพื่อให้การสัญจรไป มาสะดวก	กองช่าง
๙๐	โครงการบำรุงรักษาถนนลูกรัง หมู่ที่ ๕ สายจากบ้านนางเลิศ สุรินนา ถึงสาม แยกลาดยางไปหมู่น	- เพื่อให้การ สัญจรไปมา สะดวก	- ผิวจราจรกว้าง ๓ ม. ระยะทาง ๖๕๐ ม. หนาเฉลี่ย ๐.๑๕ ม. พร้อมปรับเกรดเกลี่ย แต่งเรียบ หรือมีพื้นที่ลูกรังไม่น้อยกว่า ๑,๙๕๐ ตร.ม.	-	-	๔๕,๐๐๐	-	-	- ถนนลูกรัง หมู่ที่ ๕ สายจากบ้านนางเลิศ สุรินนา ถึงสามแยกลาดยางไปหมู่น	- เพื่อให้การสัญจรไป มาสะดวก	กองช่าง
๙๑	โครงการซ่อมแซมระบบประปา หมู่บ้าน ม.๕ ซัมเมอร์ส ๑ แรง	- ประชาชนมีน้ำ ใช้อย่างเพียงพอ	- ระบบประปาหมู่บ้าน ม.๕ ซัมเมอร์ส ๑ แรง	-	-	-	๓๐,๐๐๐	-	- ระบบประปาหมู่บ้าน ม.๕ ซัมเมอร์ส ๑ แรง	- ประชาชนมีน้ำใช้ ใช้อย่างเพียงพอ	กองช่าง

๒. บัญชีโครงการพัฒนาท้องถิ่น

**รายละเอียดโครงการพัฒนา
แผนพัฒนาท้องถิ่นห้าปี (พ.ศ.๒๕๖๖ – ๒๕๗๐)
ทบทวนฉบับที่ ๔ ประจำปี ๒๕๖๘
องค์การบริหารส่วนตำบลศรีสมเด็จ**

ก. ยุทธศาสตร์จังหวัดที่ ๕ การพัฒนาคน สังคม เศรษฐกิจและสิ่งแวดล้อม

ข. ยุทธศาสตร์การพัฒนาขององค์กรปกครองส่วนท้องถิ่นในเขตจังหวัด ๑. การพัฒนาโครงสร้างพื้นฐาน

ยุทธศาสตร์ที่ ๔ ด้านด้านการสร้างความเข้มแข็งของชุมชนและการพัฒนาที่ยั่งยืน

๒. แผนงานอุตสาหกรรมและการโยธา (การพัฒนาโครงสร้างพื้นฐาน)

ที่	โครงการ	วัตถุประสงค์	เป้าหมาย (ผลผลิตของโครงการ)	งบประมาณ / ที่มา					ตัวชี้วัด (KPI)	ผลลัพธ์ที่ คาดว่าจะได้รับ	หน่วยงานที่ รับผิดชอบ
				๒๕๖๖	๒๕๖๗	๒๕๖๘	๒๕๖๙	๒๕๗๐			
๙๒	โครงการก่อสร้างถนนคอนกรีตเสริมเหล็ก ม.๖ สายหนองคูคำ ถึง รร. คำกุงหนองอิดุม	- เพื่อให้การสัญจรไปมาสะดวก	- ผิวจราจรกว้าง ๔.๐๐ เมตร ระยะทาง ๑๖๕ ม. หนาเฉลี่ย ๐.๑๕ ม. หรือมีพื้นที่ คสล. ไม่น้อยกว่า ๖๖๐ ตร.ม.	-	๔๓๐,๐๐๐	-	-	-	- ถนนคอนกรีตเสริมเหล็ก ม.๖ สายหนองคูคำ ถึง รร. คำกุงหนองอิดุม	- เพื่อให้การสัญจรไปมาสะดวก	กองช่าง
๙๓	โครงการก่อสร้างร่องระบายน้ำปากลื่นราง สายบ้าน นางจันทร์ บุบผา ถึงบ้านนายบุญมี ภูผาลา ม.๖	- เพื่อแก้ปัญหาน้ำท่วมขัง - เพื่อลดปัญหาการเกิดโรคระบาด	- ท่อคอนกรีตปากลื่นราง ขนาด ศก. ๐.๔๐x๑.๐๐ เมตร จำนวน ๓๕ ท่อน บ่อพัก คสล. ขนาด ๐.๖๐x๐.๖๐ เมตร จำนวน ๓๐ บ่อ พร้อมฝาปิด คสล. ระยะทาง ๓๐๐ เมตร	-	-	-	๕๐๐,๐๐๐	-	- ร่องระบายน้ำปากลื่นราง สายบ้านนางจันทร์ บุบผา ถึงบ้านนายบุญมี ภูผาลา	- เพื่อแก้ปัญหาน้ำท่วมขัง - เพื่อลดปัญหาการเกิดโรคระบาด	กองช่าง
๙๔	โครงการก่อสร้างร่องระบายน้ำปากลื่นราง สายบ้านนางเรือง ยานกาย ถึงสามแยกบ้านนายสุรศักดิ์ วิหาระโกชน์ ม.๖	- เพื่อแก้ปัญหาน้ำท่วมขัง - เพื่อลดปัญหาการเกิดโรคระบาด	- ท่อคอนกรีตปากลื่นราง ขนาด ศก. ๐.๔๐x๑.๐๐ เมตร จำนวน ๕๒๗ ท่อน บ่อพัก คสล. ขนาด ๐.๖๐x๐.๖๐ เมตร จำนวน ๕๗ บ่อ พร้อมฝาปิด คสล.	-	-	-	๘๖๐,๐๐๐	-	- ร่องระบายน้ำปากลื่นราง สายบ้านนางเรือง ยานกาย ถึงสามแยกบ้านนายสุรศักดิ์ วิหาระโกชน์ ม.๖	- เพื่อแก้ปัญหาน้ำท่วมขัง - เพื่อลดปัญหาการเกิดโรคระบาด	กองช่าง
๙๕	โครงการปรับปรุงผิวจราจรแอสฟัลติก ม.๖ (Asphaltic) สายบ้านนายบุญมี ภูผาลารอบหมู่บ้านถึงบ้านนางทอง แสนมหาไชย	- เพื่อให้การสัญจรไปมาสะดวก	- ผิวจราจรกว้าง ๔.๐๐ เมตร ระยะทาง ๗๑๐.๐๐ ม. หนาเฉลี่ย ๐.๑๕ ม. หรือมีพื้นที่แอสฟัลติกที่ไม่น้อยกว่า ๒,๘๔๐ ตร.ม.	-	-	-	๙๕๐,๐๐๐	-	- ผิวจราจรแอสฟัลติก ม.๖ (Asphaltic) สายบ้านนายบุญมี ภูผาลา รอบหมู่บ้านถึงบ้านนางทอง แสนมหาไชย	- เพื่อให้การสัญจรไปมาสะดวก	กองช่าง
๙๖	โครงการปรับปรุงผิวจราจรแอสฟัลติก ม.๖ (Asphaltic) สายศาลากลางบ้าน ถึงสามแยกบ้านนางสมควร แจ่มวิจิตร	- เพื่อให้การสัญจรไปมาสะดวก	- ผิวจราจรกว้าง ๔.๐๐ เมตร ระยะทาง ๘๕.๐๐ ม. หนาเฉลี่ย ๐.๑๕ ม. หรือมีพื้นที่แอสฟัลติกที่ไม่น้อยกว่า ๓๔๐ ตร.ม.	-	-	๑๓๐,๐๐๐	-	-	- ผิวจราจรแอสฟัลติก ม.๖ (Asphaltic) สายศาลากลางบ้าน ถึงสามแยกบ้านนางสมควร แจ่มวิจิตร	- เพื่อให้การสัญจรไปมาสะดวก	กองช่าง

๒. บัญชีโครงการพัฒนาท้องถิ่น

รายละเอียดโครงการพัฒนา
แผนพัฒนาท้องถิ่นห้าปี (พ.ศ.๒๕๖๖ – ๒๕๗๐)
ทบทวนฉบับที่ ๔ ประจำปี ๒๕๖๘
องค์การบริหารส่วนตำบลศรีสมเด็จ

ก. ยุทธศาสตร์จังหวัดที่ ๕ การพัฒนาคน สังคม เศรษฐกิจและสิ่งแวดล้อม

ข. ยุทธศาสตร์การพัฒนาขององค์กรปกครองส่วนท้องถิ่นในเขตจังหวัด ๑. การพัฒนาโครงสร้างพื้นฐาน

ยุทธศาสตร์ที่ ๔ ด้านด้านการสร้างความเข้มแข็งของชุมชนและการพัฒนาที่ยั่งยืน

๒. แผนงานอุตสาหกรรมและการโยธา (การพัฒนาโครงสร้างพื้นฐาน)

ที่	โครงการ	วัตถุประสงค์	เป้าหมาย (ผลผลิตของโครงการ)	งบประมาณ / ที่มา					ตัวชี้วัด (KPI)	ผลลัพธ์ที่ คาดว่าจะได้รับ	หน่วยงานที่ รับผิดชอบ
				๒๕๖๖	๒๕๖๗	๒๕๖๘	๒๕๖๙	๒๕๗๐			
๙๗	โครงการปรับปรุงผิวจราจร แอสฟัลติก ม.๖ (Asphaltic) สายจากบ้านนาย สุดใจ คุณเลิศ ถึงหนองคูคำ	- เพื่อให้การ สัญจรไปมา สะดวก	- ผิวจราจรกว้าง ๔.๐๐ เมตร ระยะทาง ๔๘๐.๐๐ ม. หนา เฉลี่ย ๐.๑๕ ม. หรือมีพื้นที่แอส ฟัลติกที่ไม่น้อยกว่า ๑,๙๒๐ ตร.ม.	-	-	-	-	๕๔๐,๐๐๐	- ผิวจราจรแอสฟัลติก ม.๖ (Asphaltic) สายจากบ้าน นายสุดใจ คุณเลิศ ถึงหนอง คูคำ	- เพื่อให้การสัญจร ไปมาสะดวก	กองช่าง
๙๘	โครงการต่อเติมศาลาพักญาติ บริเวณศาลาพักญาติ ป่าช้า สาธารณะประโยชน์ ม.๖	- มีศาลาพักญาติ ไว้พักพิง	- ปริมาณงาน กว้าง ๓.๐๐ ม. ยาว ๑๖.๐๐ ม. สูง ๒.๙๐ ม.	-	-	-	๒๕๐,๐๐๐	-	- ศาลาพักญาติ บริเวณศาลา พักญาติ ป่าช้าสาธารณะ ประโยชน์	- มีศาลาพักญาติ ไว้พักพิง	กองช่าง
๙๙	โครงการบำรุงรักษาถนนลูกรัง หมู่ที่ ๖ สายบ้านนางสุบิล จุล ลาย ถึงแยกหมู่ที่ ๖ - หมู่ที่ ๘	- เพื่อให้การ สัญจรไปมา สะดวก	- ผิวจราจรกว้าง ๓.๐๐ ม. ระยะทาง ๑๔๐.๐๐ ม. หนา เฉลี่ย ๐.๑๕ ม. หรือมีพื้นที่ลูกรัง ไม่น้อยกว่า ๔๒๐ ตร.ม. พร้อม ปรับเกรดเฉลี่ยแต่งเรียบ	-	-	๒๕,๐๐๐	-	-	- ถนนลูกรัง ม.๖ สายบ้าน นางสุบิล จุลลาย ถึงแยกเส้น หมู่ ๖ - หมู่ ๘	- เพื่อให้การสัญจร ไปมาสะดวก	กองช่าง
๑๐๐	โครงการซ่อมแซมถนนลูกรัง ม.๖ สายบ้านนางไสว สิมมา แก้ว ถึง ถนนลาดยางบ้านสี แยก - คำกุง	- เพื่อให้การ สัญจรไปมา สะดวก	- ผิวจราจรกว้าง ๔.๐๐ ม. ระยะทาง ๓๘๐.๐๐ ม. หนา เฉลี่ย ๐.๑๕ ม. หรือมีพื้นที่ลูกรัง ไม่น้อยกว่า ๑,๐๘๐ ตร.ม. พร้อมปรับเกรดเฉลี่ยแต่งเรียบ	-	-	-	๒๐๐,๐๐๐	-	- ถนนลูกรัง ม.๖ สายบ้าน นางไสว สิมมาแก้ว ถึง ถนนลาดยางบ้านสีแยก - คำกุง	- เพื่อให้การสัญจร ไปมาสะดวก	กองช่าง
๑๐๑	โครงการซ่อมแซมถนนลูกรัง ม.๖ สายข้างวัดด้านทิศเหนือ ข้างบ้านก้านสินวล วิหาระโกชน์	- เพื่อให้การ สัญจรไปมา สะดวก	- ผิวจราจรกว้าง ๔.๐๐ ม. ระยะทาง ๙๐.๐๐ ม. หนาเฉลี่ย ๐.๑๕ ม. หรือมีพื้นที่ลูกรังไม่ น้อยกว่า ๓๖๐ ตร.ม. พร้อมปรับ เกรดเฉลี่ยแต่งเรียบ	-	-	๕๐,๐๐๐	-	-	- ถนนลูกรัง ม.๖ สายข้างวัด ด้านทิศเหนือ ข้างบ้าน ก้านสินวล วิหาระโกชน์	- เพื่อให้การสัญจร ไปมาสะดวก	กองช่าง

๒. บัญชีโครงการพัฒนาท้องถิ่น

**รายละเอียดโครงการพัฒนา
แผนพัฒนาท้องถิ่นห้าปี (พ.ศ.๒๕๖๖ – ๒๕๗๐)
ทบทวนฉบับที่ ๔ ประจำปี ๒๕๖๘
องค์การบริหารส่วนตำบลศรีสมเด็จ**

- ก. ยุทธศาสตร์จังหวัดที่ ๕ การพัฒนาคน สังคม เศรษฐกิจและสิ่งแวดล้อม
 ข. ยุทธศาสตร์การพัฒนาขององค์กรปกครองส่วนท้องถิ่นในเขตจังหวัด ๑. การพัฒนาโครงสร้างพื้นฐาน
 ยุทธศาสตร์ที่ ๔ ด้านด้านการสร้างความเข้มแข็งของชุมชนและการพัฒนาที่ยั่งยืน
 ๒. แผนงานอุตสาหกรรมและการโยธา (การพัฒนาโครงสร้างพื้นฐาน)

ที่	โครงการ	วัตถุประสงค์	เป้าหมาย (ผลผลิตของโครงการ)	งบประมาณ / ที่มา					ตัวชี้วัด (KPI)	ผลลัพธ์ที่ คาดว่าจะได้รับ	หน่วยงานที่ รับผิดชอบ
				๒๕๖๖	๒๕๖๗	๒๕๖๘	๒๕๖๙	๒๕๗๐			
๑๐๒	โครงการซ่อมแซมถนนลูกรัง ม.๖ สายข้างวัดด้านทิศใต้ จากบ้านนายพา ผาสุก ถึง บ้านนายประยงค์ รัตที	- เพื่อให้การ สัญจรไปมา สะดวก	- ผิวจราจรกว้าง ๔.๐๐ ม. ระยะทาง ๑๕๐.๐๐ ม. หนาเฉลี่ย ๐.๑๕ ม. หรือมีพื้นที่ ลูกรังไม่น้อยกว่า ๔๔๐ ตร.ม. พร้อมปรับ เกรดเกลี่ยแต่งเรียบ	-	-	-	๘๐,๐๐๐	-	- ถนนลูกรัง ม.๖ สายข้างวัดด้านทิศ ใต้จากบ้านนายพา ผาสุก ถึงบ้านนาย ประยงค์ รัตที	- เพื่อให้การ สัญจรไปมา สะดวก	กองช่าง
๑๐๓	โครงการซ่อมแซมถนนลูกรัง ม.๖ สายข้างบ้านนายอำพล โคตะวินนท์ ถึงลำห้วยพริก	- เพื่อให้การ สัญจรไปมา สะดวก	- ผิวจราจรกว้าง ๓.๐๐ ม. ระยะทาง ๑๕๐.๐๐ ม. หนาเฉลี่ย ๐.๑๕ ม. หรือมีพื้นที่ ลูกรังไม่น้อยกว่า ๔๘๐ ตร.ม. พร้อมปรับ เกรดเกลี่ยแต่งเรียบ	-	-	๖๐,๐๐๐	-	-	- ถนนลูกรัง ม.๖ สายข้างบ้านนายอำ พล โคตะวินนท์ ถึงลำห้วยพริก	- เพื่อให้การ สัญจรไปมา สะดวก	กองช่าง
๑๐๔	โครงการปรับปรุงผิวจราจรแอส ฟัลติก ม.๗ (Asphaltic) สายหน้าวัดสระทอง ไปบ้าน นายแพง สมร	- เพื่อให้การ สัญจรไปมา สะดวก	- ผิวจราจรกว้าง ๔.๐๐ เมตร ระยะทาง ๓๔๐.๐๐ ม. หนาเฉลี่ย ๐.๑๕ ม. หรือมีพื้นที่ แอสฟัลติกที่ไม่น้อยกว่า ๗๖๕ ตร.ม.	-	-	-	๕๐๐,๐๐๐	๕๐๐,๐๐๐	- ผิวจราจรแอสฟัลติก ม.๗ (Asphaltic) สายแยก ร.พ.ส.ต. ถึง บ้านนางถนอม การสวน	- เพื่อให้การ สัญจรไปมา สะดวก	กองช่าง

๒. บัญชีโครงการพัฒนาท้องถิ่น

รายละเอียดโครงการพัฒนา
แผนพัฒนาท้องถิ่นห้าปี (พ.ศ.๒๕๖๖ – ๒๕๗๐)
ทบทวนฉบับที่ ๔ ประจำปี ๒๕๖๘
องค์การบริหารส่วนตำบลศรีสมเด็จ

ก. ยุทธศาสตร์จังหวัดที่ ๕ การพัฒนาคน สังคม เศรษฐกิจและสิ่งแวดล้อม

ข. ยุทธศาสตร์การพัฒนาขององค์กรปกครองส่วนท้องถิ่นในเขตจังหวัด ๑. การพัฒนาโครงสร้างพื้นฐาน

ยุทธศาสตร์ที่ ๔ ด้านด้านการสร้างความเข้มแข็งของชุมชนและการพัฒนาที่ยั่งยืน

๒. แผนงานอุตสาหกรรมและการโยธา (การพัฒนาโครงสร้างพื้นฐาน)

ที่	โครงการ	วัตถุประสงค์	เป้าหมาย (ผลผลิตของโครงการ)	งบประมาณ / ที่มา					ตัวชี้วัด (KPI)	ผลลัพธ์ที่ คาดว่าจะได้รับ	หน่วยงานที่ รับผิดชอบ
				๒๕๖๖	๒๕๖๗	๒๕๖๘	๒๕๖๙	๒๕๗๐			
๑๐๕	โครงการปรับปรุงผิวจราจร แอสฟัลติก ม.๗ (Asphaltic) สายข้างบ้านนายกอง ราชดี ถึงบ้านนางวันนา โคตะวินนทร์	- เพื่อให้การสัญจร ไปมาสะดวก	- ผิวจราจรกว้าง ๔.๐๐ เมตร ระยะทาง ๗๖.๐๐ ม. หนา เฉลี่ย ๐.๐๕ ม. หรือมีพื้นที่แอส ฟัลติกที่ไม่น้อยกว่า ๓๐๔ ตร.ม.	-	-	-	๒๐๐,๐๐๐	-	- ผิวแอสฟัลติก ม.๗ (Asphaltic) สายข้างบ้านข้าง บ้านนายกอง ราชดี ถึงบ้านนาง วันนา โคตะวินนทร์	- เพื่อให้การ สัญจรไปมา สะดวก	กองช่าง
๑๐๖	โครงการก่อสร้างถนนลูกรัง ม.๗ สายนางนายถาวร ภูอยู่ เย็น ถึงนางนางสำอาง จำเริญ พัฒน์	- เพื่อให้การสัญจร ไปมาสะดวก	- ผิวจราจรกว้าง ๔.๐๐ ม. ระยะทาง ๓๓๐ ม. สูงเฉลี่ย ๐.๕๐ เมตร หนาเฉลี่ย ๐.๑๕ ม. หรือมีพื้นที่ลูกรังไม่น้อยกว่า ๑,๓๒๐ ตร.ม. พร้อมปรับเกรด เกลี่ยแต่งเรียบ	-	-	-	๒๐๐,๐๐๐	-	- ถนนลูกรัง ม.๗ สายนางนาย ถาวร ภูอยู่เย็น ถึงนางนางสำอาง จำเริญพัฒน์	- เพื่อให้การ สัญจรไปมา สะดวก	กองช่าง
๑๐๗	โครงการบำรุงรักษาถนน ลูกรัง หมู่ที่ ๗ สายบ้าน นางพิมลทิพย์ การถัก ถึง ถนนลาดยางบ้านนางจำปี สีงาม	- เพื่อให้การสัญจร ไปมาสะดวก	- ผิวจราจรกว้าง ๔.๐๐ ม. ระยะทาง ๑๐๐ ม. สูงเฉลี่ย ๐.๕๐ เมตร หนาเฉลี่ย ๐.๑๕ ม. หรือมีพื้นที่ลูกรังไม่น้อยกว่า ๑๘๐ ตร.ม. พร้อมปรับเกรด เกลี่ยแต่งเรียบ	-	-	๒๕,๐๐๐	-	-	- ถนนลูกรัง ม.๗ สายบ้าน นางพิมลทิพย์ การถัก ถึง ถนนลาดยางบ้านนางจำปี สีงาม	- เพื่อให้การ สัญจรไปมา สะดวก	กองช่าง

๒. บัญชีโครงการพัฒนาท้องถิ่น

รายละเอียดโครงการพัฒนา
แผนพัฒนาท้องถิ่นห้าปี (พ.ศ.๒๕๖๖ – ๒๕๗๐)
ทบทวนฉบับที่ ๔ ประจำปี ๒๕๖๘
องค์การบริหารส่วนตำบลศรีสมเด็จ

ก. ยุทธศาสตร์จังหวัดที่ ๕ การพัฒนาคน สังคม เศรษฐกิจและสิ่งแวดล้อม

ข. ยุทธศาสตร์การพัฒนาขององค์กรปกครองส่วนท้องถิ่นในเขตจังหวัด ๑. การพัฒนาโครงสร้างพื้นฐาน

ยุทธศาสตร์ที่ ๔ ด้านด้านการสร้างความเข้มแข็งของชุมชนและการพัฒนาที่ยั่งยืน

๒. แผนงานอุตสาหกรรมและการโยธา (การพัฒนาโครงสร้างพื้นฐาน)

ที่	โครงการ	วัตถุประสงค์	เป้าหมาย (ผลผลิตของโครงการ)	งบประมาณ / ที่มา					ตัวชี้วัด (KPI)	ผลลัพธ์ที่ คาดว่าจะได้รับ	หน่วยงานที่ รับผิดชอบ
				๒๕๖๖	๒๕๖๗	๒๕๖๘	๒๕๖๙	๒๕๗๐			
๑๐๘	โครงการก่อสร้างถนน ลูกรัง ม.๗ สายนา นายประเสริฐ ตาสาโรจน์ ถึง ห้วยพญาชัย	- เพื่อให้การสัญจร ไปมาสะดวก	- ผิวจราจรกว้าง ๔.๐๐ ม. ระยะทาง ๔๓๐ ม. สูงเฉลี่ย ๐.๕๐ เมตร หนาเฉลี่ย ๐.๑๕ ม. หรือมีพื้นที่ลูกรังไม่น้อยกว่า ๑,๗๒๐ ตร.ม. พร้อมปรับเกรดเฉลี่ยแต่งเรียบ	-	-	-	-	๒๕๐,๐๐๐	- ถนนลูกรัง ม.๗ สายนา นาย ประเสริฐ ตาสาโรจน์ ถึงนาง ประสิทธิ์ กิตติชัย	- เพื่อให้การสัญจร ไปมาสะดวก	กองช่าง
๑๐๙	โครงการก่อสร้างร่องระบาย น้ำปากล้นราง ม.๗ สาย ประตู่ทางเข้า ร.พ.ส.ต. ถึง บ้านนายเพิ่ม ธรรมโชติ	- เพื่อแก้ปัญหา ท่วมขัง - เพื่อลดปัญหา การเกิดโรคระบาด	- ท่อคอนกรีตปากล้นราง ขนาด ศก. ๐.๔๐x๑.๐๐ เมตร จำนวน ๘๕ ท่อน บ่อ พัก คสล. ขนาด ๐.๖๐x๐.๖๐ เมตร จำนวน ๙ บ่อ พร้อมฝาปิด คสล.	-	-	๑๖๐,๐๐๐	-	-	- ร่องระบายน้ำปากล้นราง ม.๗ สายประตู่ทางเข้า ร.พ.ส.ต. ถึง บ้านนายเพิ่ม ธรรมโชติ	- เพื่อแก้ปัญหา ท่วมขัง - เพื่อลดปัญหาการ เกิดโรคระบาด	กองช่าง
๑๑๐	โครงการวางท่อเหลี่ยม ระบายน้ำพร้อมหูช้าง หมู่ที่ ๗ บ้านหลุมเป็ลือย ลำห้วยพญาชัย	- สัญจรไปมา สะดวกในการ คมนาคม	- ปริมาณงานท่อคอนกรีตเสริมเหล็ก ชนิด เหลี่ยม มอก. ขนาด ๑.๒๐ x ๑.๒๐ x ๑.๐๐ เมตร จำนวน ๑๘ ท่อน จำนวน ๓ แถว พร้อมหูช้างคอนกรีตเสริมเหล็ก เป็น เงิน ๒๑๑,๐๐๐ บาท รายละเอียดตาม แบบแปลน อบต.ศรีสมเด็จ กำหนด	-	๒๓๐,๐๐๐	-	-	-	- ท่อเหลี่ยมระบายน้ำพร้อมหู ช้าง หมู่ที่ ๗ บ้านหลุมเป็ลือย ลำห้วยพญาชัย	- สัญจรไปมา สะดวกในการ คมนาคม	กองช่าง
๑๑๑	โครงการก่อสร้างถนน คอนกรีตเสริมเหล็ก ม.๗ สายบ้านนายอานวย เนตร วงศ์ ถึงสามแยกถนน คอนกรีต บ้านนางบัวเรียน การคิด	- เพื่อให้การสัญจร ไปมาสะดวก	- ผิวจราจรกว้าง ๔.๐๐ ม. ระยะทาง ๑๐๐ ม. หนา ๐.๑๕ ม. หรือมีพื้นที่ลูกรังไม่ น้อยกว่า ๔๐๐ ตร.ม.	-	-	๒๕๐,๐๐๐	-	-	- ถนนคอนกรีตเสริมเหล็ก ม.๗ สายบ้านนายอานวย เนตรวงศ์ ถึงสามแยกถนนคอนกรีต บ้าน นางบัวเรียน การคิด	- เพื่อให้การสัญจร ไปมาสะดวก	กองช่าง

๒. บัญชีโครงการพัฒนาท้องถิ่น

รายละเอียดโครงการพัฒนา
แผนพัฒนาท้องถิ่นห้าปี (พ.ศ.๒๕๖๖ - ๒๕๗๐)
ทบทวนฉบับที่ ๔ ประจำปี ๒๕๖๘
องค์การบริหารส่วนตำบลศรีสมเด็จ

ก. ยุทธศาสตร์จังหวัดที่ ๕ การพัฒนาคน สังคม เศรษฐกิจและสิ่งแวดล้อม

ข. ยุทธศาสตร์การพัฒนาขององค์กรปกครองส่วนท้องถิ่นในเขตจังหวัด ๑. การพัฒนาโครงสร้างพื้นฐาน

ยุทธศาสตร์ที่ ๔ ด้านด้านการสร้างความเข้มแข็งของชุมชนและการพัฒนาที่ยั่งยืน

๒. แผนงานอุตสาหกรรมและการโยธา (การพัฒนาโครงสร้างพื้นฐาน)

ที่	โครงการ	วัตถุประสงค์	เป้าหมาย (ผลผลิตของโครงการ)	งบประมาณ / ที่มา					ตัวชี้วัด (KPI)	ผลลัพธ์ที่ คาดว่าจะได้รับ	หน่วยงานที่ รับผิดชอบ
				๒๕๖๖	๒๕๖๗	๒๕๖๘	๒๕๖๙	๒๕๗๐			
๑๑๒	โครงการบำรุงรักษาถนน ลูกรัง หมู่ที่ ๗ สายนา คำสงค์ โคตะวินนธ์ ถึง นายสมควร ก้อนบุญไสย์	- เพื่อให้การสัญจรไปมา สะดวก	- ผิวจราจรกว้าง ๔.๐๐ ม. ระยะทาง ๔๐๐ ม. หนาเฉลี่ย ๐.๑๕ ม. หรือมีพื้นที่ลูกรังไม่น้อย กว่า ๑,๖๐๐ ตร.ม.	-	-	๕๕,๐๐๐	-	-	- ถนนลูกรัง ม.๗ สายนา นายคำสงค์ โคตะวินนธ์ ถึงนายสมควร ก้อนบุญ ไสย์	- เพื่อให้การสัญจร ไปมาสะดวก	กองช่าง
๑๑๓	โครงการไฟส่องสว่าง นวัตกรรม ม.๗ (พลังงานแสงอาทิตย์) ๖ จุด	- เพื่อมีไฟส่องสว่างทั่ว หมู่บ้าน	- ชุมชนหมู่บ้าน หมู่ที่ ๗ ต.ศรีสมเด็จ	-	-	-	๕๐๐,๐๐๐	-	- ไฟส่องสว่าง นวัตกรรม ม.๗ (พลังงานแสงอาทิตย์) ๖ จุด	- เพื่อมีไฟส่องสว่าง ทั่วหมู่บ้าน	กองช่าง
๑๑๔	โครงการปรับปรุงผิวจราจร แอสฟัลติกติก บ้านหนองแสง หมู่ที่ ๘ (Asphaltic) สาย บ้านนายสามัญ ชมพูพันธ์ ถึง บ้านนายเตียง บุญสิงห์	- เพื่อให้การสัญจรไปมา สะดวก	- ผิวจราจรกว้าง ๕.๐๐ เมตร ระยะทาง ๑๙๗.๐๐ ม. พร้อม ติดตั้งไฟพลังงานแสงอาทิตย์	-	-	-	๑,๐๐๐,๐๐๐	๑,๐๐๐,๐๐๐	- ผิวจราจรกว้าง ๕.๐๐ เมตร ระยะทาง ๑๙๗.๐๐ ม.	- การสัญจรไปมา สะดวก	กองช่าง
๑๑๕	โครงการปรับปรุงผิวจราจร แอสฟัลติกติก ม.๘ (Asphaltic) สายบ้านนางโรม นาสีแสน ถึงบ้าน อ.เสถียร พรมรัตน์	- เพื่อให้การสัญจรไปมา สะดวก	- ผิวจราจรกว้าง ๔.๐๐ เมตร ระยะทาง ๕๓๐.๐๐ ม. หนา เฉลี่ย ๐.๑๕ ม. หรือมีพื้นที่แอส ฟัลติกติกไม่น้อยกว่า ๒,๑๒๐ ตร. ม.	-	๑๒๐,๐๐๐	-	-	-	- ผิวจราจรแอสฟัลติกติก ม. ๘ (Asphaltic) สายบ้านนางโรม นาสีแสน ถึงบ้าน อ.เสถียร พรมรัตน์	- การสัญจรไปมา สะดวก	กองช่าง
๑๑๖	โครงการก่อสร้างถนน คอนกรีตเสริมเหล็ก บ้าน หนองแสง หมู่ที่ ๘ สายนา นางบุญส่ง แวดอุดม ถึงดอนปู่ตา	- เพื่อให้การสัญจรไปมา สะดวก	- ผิวจราจรกว้าง ๔.๐๐ เมตร ระยะทาง ๑๙๙ ม. หนาเฉลี่ย ๐.๑๕ ม. หรือมีพื้นที่ ไม่น้อยกว่า ๗๙๖ ตร.ม.	-	๒๑๐,๐๐๐	-	-	-	- ผิวจราจรกว้าง ๔.๐๐ เมตร ระยะทาง ๑๙๙ ม. หนาเฉลี่ย ๐.๑๕ ม. หรือมี พื้นที่ ไม่น้อยกว่า ๗๙๖ ตร.ม.	- การสัญจรไปมา สะดวก	กองช่าง

๒. บัญชีโครงการพัฒนาท้องถิ่น

แบบ ผ.๐๒

**รายละเอียดโครงการพัฒนา
แผนพัฒนาท้องถิ่นห้าปี (พ.ศ.๒๕๖๖ – ๒๕๗๐)
ทบทวนฉบับที่ ๔ ประจำปี ๒๕๖๘
องค์การบริหารส่วนตำบลศรีสมเด็จ**

- ก. ยุทธศาสตร์จังหวัดที่ ๕ การพัฒนาคน สังคม เศรษฐกิจและสิ่งแวดล้อม
 ข. ยุทธศาสตร์การพัฒนาขององค์กรปกครองส่วนท้องถิ่นในเขตจังหวัด ๑. การพัฒนาโครงสร้างพื้นฐาน
 ยุทธศาสตร์ที่ ๔ ด้านการสร้างเสริมความเข้มแข็งของชุมชนและการพัฒนาที่ยั่งยืน
 ๒. แผนงานอุตสาหกรรมและการโยธา (การพัฒนาโครงสร้างพื้นฐาน)

ที่	โครงการ	วัตถุประสงค์	เป้าหมาย (ผลผลิตของโครงการ)	งบประมาณ / ที่มา					ตัวชี้วัด (KPI)	ผลลัพธ์ที่ คาดว่าจะได้รับ	หน่วยงานที่ รับผิดชอบ	
				๒๕๖๖	๒๕๖๗	๒๕๖๘	๒๕๖๙	๒๕๗๐				
๑๑๗	โครงการก่อสร้างถนนคอนกรีตเสริมเหล็ก หมู่ที่ ๘ สายแยกบ้านนางไสว ใจศิริ ไปร่องกุดอีคุณ	- เพื่อให้การสัญจรไปมาสะดวก	- ปริมาณงาน ผิวจราจรกว้าง ๔ เมตร ระยะทาง ๕๐ เมตร หนา ๐.๑๕ เมตร หรือมีพื้นที่ คสล. ไม่น้อยกว่า ๒๐๐ ตารางเมตร รายละเอียดตามแบบ พร.๔, พร.๕ และตามแบบแปลนของ อบต.ศรีสมเด็จ	-	๑๒๓,๐๐๐	-	-	-	-	- ผิวจราจรกว้าง ๔ เมตร ระยะทาง ๕๐ เมตร หนา ๐.๑๕ เมตร หรือมีพื้นที่ คสล. ไม่น้อยกว่า ๒๐๐ ตารางเมตร รายละเอียดตามแบบ พร.๔, พร.๕ และตามแบบแปลนของ อบต. ศรีสมเด็จ	- เพื่อให้การสัญจรไปมาสะดวก	กองช่าง
๑๑๘	โครงการก่อสร้างถนนคอนกรีตเสริมเหล็ก หมู่ที่ ๘ สายหน้าบ้านนางไสว ใจศิริ ถึงท่อระบายน้ำห้วยกุดอีคุณ	- เพื่อให้การสัญจรไปมาสะดวก	- ผิวจราจรกว้าง ๔.๐๐ เมตร ระยะทาง ๔๗๕ ม. หนาเฉลี่ย ๐.๑๕ ม. หรือมีพื้นที่ คสล. ไม่น้อยกว่า ๑,๕๐๐ ตร.ม.	-	๓๕๐,๐๐๐	-	-	-	-	- ถนนคอนกรีตเสริมเหล็ก ม.๘ สายหน้าบ้านนางไสว ใจศิริ ถึงท่อระบายน้ำห้วยกุดอีคุณ	- เพื่อให้การสัญจรไปมาสะดวก	กองช่าง
๑๑๙	โครงการวางท่อระบายน้ำปากล้นรางพร้อมบ่อพักคอนกรีตเสริมเหล็ก บ้านหนองแสง หมู่ที่ ๘ สายบ้านนายสามัญ ชมพูพื้น ถึงบ้านนายหาญชัย สุขเกษม	- เพื่อแก้ปัญหาน้ำท่วมขัง - เพื่อลดปัญหาการเกิดโรคระบาด	- ท่อคอนกรีตปากล้นราง ขนาด ศก. ๐.๔๐x๑.๐๐ เมตร จำนวน ๙๘ ท่อน บ่อพัก คสล. ขนาด ๐.๖๐x๐.๖๐ เมตร จำนวน ๑๑ บ่อ พร้อมฝาปิด คสล.	-	-	๓๐๐,๐๐๐	-	-	-	- ร่องระบายน้ำปากล้นราง ม.๘ สายบ้านนายสามัญ ชมพูพื้น – บ้านนายหาญชัย สุขเกษม	- เพื่อแก้ปัญหา น้ำท่วมขัง - เพื่อลดปัญหาการเกิดโรคระบาด	กองช่าง
๑๒๐	โครงการปรับปรุงผิวจราจรแอสฟัลติก ม.๓ (Asphaltic) สายบ้านนางร้อน ฆารบุญ ถึงบ้านนางพุทธชาติ นามันทะ	- เพื่อให้การสัญจรไปมาสะดวก	- ผิวจราจรกว้าง ๔.๐๐ เมตร ระยะทาง ๖๕๕ ม. หนาเฉลี่ย ๐.๐๕ ม. หรือมีพื้นที่ไม่น้อยกว่า ๒,๖๒๐ ตร.ม.	-	-	-	๘๗๐,๐๐๐	-	-	- ผิวฟัลติก ม.๓ (Asphaltic) สายบ้านนางร้อน ฆารบุญ ถึงบ้านนางพุทธชาติ นามันทะ	- การสัญจรไปมาสะดวก	กองช่าง

๒. บัญชีโครงการพัฒนาท้องถิ่น

แบบ ผ.๐๒

**รายละเอียดโครงการพัฒนา
แผนพัฒนาท้องถิ่นห้าปี (พ.ศ.๒๕๖๖ – ๒๕๗๐)
ทบทวนฉบับที่ ๔ ประจำปี ๒๕๖๘
องค์การบริหารส่วนตำบลศรีสมเด็จ**

- ก. ยุทธศาสตร์จังหวัดที่ ๕ การพัฒนาคน สังคม เศรษฐกิจและสิ่งแวดล้อม
 ข. ยุทธศาสตร์การพัฒนาขององค์กรปกครองส่วนท้องถิ่นในเขตจังหวัด ๑. การพัฒนาโครงสร้างพื้นฐาน
 ยุทธศาสตร์ที่ ๔ ด้านด้านการสร้างความเข้มแข็งของชุมชนและการพัฒนาที่ยั่งยืน
 ๒. แผนงานอุตสาหกรรมและการโยธา (การพัฒนาโครงสร้างพื้นฐาน)

ที่	โครงการ	วัตถุประสงค์	เป้าหมาย (ผลผลิตของโครงการ)	งบประมาณ / ที่มา					ตัวชี้วัด (KPI)	ผลลัพธ์ที่ คาดว่าจะได้รับ	หน่วยงานที่ รับผิดชอบ
				๒๕๖๖	๒๕๖๗	๒๕๖๘	๒๕๖๙	๒๕๗๐			
๑๒๑	โครงการก่อสร้างถนนคอนกรีตเสริมเหล็ก บ้านหนองอิดุม หมู่ที่ ๖ ต.ศรีสมเด็จ ถึงบ้านหมู่ม่น หมู่ที่ ๒ ต.หมู่ม่น อ.สมเด็จ จ.กาฬสินธุ์	- เพื่อให้การคมนาคมสะดวก	- ผิวจราจร กว้าง ๕ เมตร ระยะทาง ๑๒๖ เมตร กว้าง ๔ เมตร ระยะทาง ๔๕๔ เมตร หนา ๐.๑๕ เมตร หรือพื้นที่ คสล. ไม่น้อยกว่า ๒,๔๔๖ ตารางเมตร พิกัดเริ่มต้น N๑๖.๗๖๐๔๔๔ E๑๐๓.๗๑๓๕๒๘ พิกัดสิ้นสุด N๑๖.๗๖๔๖๑๖ E๑๐๓.๗๑๐๖๓๒	-	-	๑,๕๐๐,๐๐๐	๑,๕๐๐,๐๐๐	๑,๕๐๐,๐๐๐	- ผิวจราจร กว้าง ๕ เมตร ระยะทาง ๑๒๖ เมตร กว้าง ๔ เมตร ระยะทาง ๔๕๔ เมตร หนา ๐.๑๕ เมตร หรือพื้นที่ คสล. ไม่น้อยกว่า ๒,๔๔๖ ตารางเมตร	- ประชาชนสองตำบลสัญจรไปมาได้สะดวกขนส่งสินค้าทางการเกษตรได้ดี	อบจ. กาฬสินธุ์ อบต. ศรีสมเด็จ
๑๒๒	โครงการก่อสร้างถนนคอนกรีตเสริมเหล็ก สายวัดป่าแสงอรุณเทพนิมิต บ้านหนองแสง หมู่ที่ ๒	- เพื่อให้ประชาชนมีความสะดวกในการสัญจรไปมา	-	-	๖๐๐,๐๐๐	-	-	- ถนนคอนกรีตเสริมเหล็กสายวัดป่าแสงอรุณเทพนิมิต บ้านหนองแสง หมู่ที่ ๒	- ประชาชนมีความสะดวกในการสัญจรไปมา	กองช่าง	
๑๒๓	โครงการขยายเขตไฟฟ้าส่องสว่างภายในชุมชน หมู่ ๒ บ้านหนองแสง	- เพื่อให้แสงสว่างในยามค่ำคืน ป้องกันปัญหาอาชญากรรมต่างๆ	- ขยายเขตไฟฟ้าส่องสว่างภายในชุมชน หมู่ ๒ บ้านหนองแสง	-	-	๓๐๐,๐๐๐	-	-	- ขยายเขตไฟฟ้าส่องสว่างภายในชุมชน หมู่ ๒ บ้านหนองแสง	- มีแสงสว่างในยามค่ำคืน ป้องกันปัญหาอาชญากรรมต่างๆ	กองช่าง
๑๒๔	โครงการขยายเขตหอคอยจ่ายข้าวเสียงตามสาย หมู่ที่ ๓	- เพื่อปรับปรุงขยายเขตเสียงตามสาย	- ขยายเขตหอคอยจ่ายข้าวเสียงตามสาย หมู่ที่ ๓	-	-	-	๕๐๐,๐๐๐	-	- ขยายเขตหอคอยจ่ายข้าวเสียงตามสาย หมู่ที่ ๓	- ประชาชนมีหอคอยจ่ายข้าวเสียงตามสาย หมู่ที่ ๓ ได้ยินอย่างทั่วถึง	กองช่าง

๒. บัญชีโครงการพัฒนาท้องถิ่น

แบบ ผ.๐๒

**รายละเอียดโครงการพัฒนา
แผนพัฒนาท้องถิ่นห้าปี (พ.ศ.๒๕๖๖ - ๒๕๗๐)
ทบทวนฉบับที่ ๔ ประจำปี ๒๕๖๘
องค์การบริหารส่วนตำบลศรีสมเด็จ**

- ก. ยุทธศาสตร์จังหวัดที่ ๕ การพัฒนาคน สังคม เศรษฐกิจและสิ่งแวดล้อม
 ข. ยุทธศาสตร์การพัฒนาขององค์กรปกครองส่วนท้องถิ่นในเขตจังหวัด ๑. การพัฒนาโครงสร้างพื้นฐาน
 ยุทธศาสตร์ที่ ๔ ด้านด้านการสร้างความเข้มแข็งของชุมชนและการพัฒนาที่ยั่งยืน
 ๒. แผนงานอุตสาหกรรมและการโยธา (การพัฒนาโครงสร้างพื้นฐาน)

ที่	โครงการ	วัตถุประสงค์	เป้าหมาย (ผลผลิตของโครงการ)	งบประมาณ / ที่มา					ตัวชี้วัด (KPI)	ผลลัพธ์ที่ คาดว่าจะได้รับ	หน่วยงานที่ รับผิดชอบ
				๒๕๖๖	๒๕๖๗	๒๕๖๘	๒๕๖๙	๒๕๗๐			
๑๒๕	โครงการขยายเขตหอกระจายข่าวเสียงตามสาย หมู่ที่ ๖	- เพื่อให้ประชาชนทราบข้อมูลข่าวสารประชาสัมพันธ์อย่างทั่วถึง	- ขยายเขตหอกระจายข่าวเสียงตามสาย หมู่ที่ ๖	-	-	๕๐๐,๐๐๐	-	-	- หอกระจายข่าวเสียงตามสาย หมู่ที่ ๖	- เพื่อให้ประชาชนทราบข้อมูลข่าวสารประชาสัมพันธ์อย่างทั่วถึง	กองช่าง
๑๒๖	โครงการก่อสร้างถนน คสล. รอบวัด หมู่ที่ ๔	- เพื่อให้ประชาชนมีถนนสัญจรไปมาได้โดยสะดวก	- ก่อสร้างถนน คสล. รอบวัด หมู่ที่ ๔	-	-	-	๕๐๐,๐๐๐	-	- ก่อสร้างถนน คสล. รอบวัด หมู่ที่ ๔	- ประชาชนมีถนนสัญจรไปมาได้โดยสะดวก	กองช่าง
๑๒๗	โครงการขยายเขตไฟฟ้าเพื่อการเกษตร หมู่ที่ ๕	- เพื่อให้ประชาชนมีไฟฟ้าใช้อย่างทั่วถึง	- ขยายเขตไฟฟ้าเพื่อการเกษตร หมู่ที่ ๕	-	-	-	-	๕๐๐,๐๐๐	- ขยายเขตไฟฟ้าเพื่อการเกษตร หมู่ที่ ๕	- ประชาชนมีไฟฟ้าใช้อย่างทั่วถึง	กองช่าง
๑๒๘	โครงการขยายเขตหอกระจายข่าวเสียงตามสายภายในหมู่บ้าน หมู่ที่ ๗ บ้านหุบเปลือย	- เพื่อเพิ่มประสิทธิภาพหอกระจายข่าวเสียงตามสายให้ประชาชนทราบข้อมูลข่าวสารอย่างทั่วถึง	- ขยายเขตหอกระจายข่าวเสียงตามสายภายในหมู่บ้าน หมู่ที่ ๗ บ้านหุบเปลือย	-	-	-	๕๐๐,๐๐๐	-	- หอกระจายข่าวเสียงตามสายภายในหมู่บ้าน หมู่ที่ ๗ บ้านหุบเปลือย	- ประสิทธิภาพหอกระจายข่าวเสียงตามสายดีขึ้น ให้ประชาชนทราบข้อมูลข่าวสารอย่างทั่วถึง	กองช่าง
๑๒๙	โครงการขุดเจาะบ่อบาดาลเพื่อการเกษตรอย่างทั่วถึง หมู่ที่ ๗	- เพื่อแก้ไขปัญหาภัยแล้งขาดแคลนน้ำเพื่อการเกษตร	- ขุดเจาะบ่อบาดาลเพื่อการเกษตรอย่างทั่วถึง	-	-	-	-	๕๐๐,๐๐๐	- ขุดเจาะบ่อบาดาลเพื่อการเกษตร	- ประชาชนมีน้ำเพื่อการเกษตร	กองช่าง
๑๓๐	โครงการจัดซื้อตู้น้ำหยอดเหรียญ เพื่อการบริโภค ม.๗	- เพื่อให้ประชาชนได้บริโภคน้ำที่สะอาด	- จัดซื้อตู้น้ำหยอดเหรียญ	-	-	-	-	๑๐๐,๐๐๐	- จัดซื้อตู้น้ำหยอดเหรียญ	- เพื่อให้ประชาชนได้บริโภคน้ำที่สะอาด	กองช่าง

๒. บัญชีโครงการพัฒนาท้องถิ่น

แบบ ผ.๐๒

รายละเอียดโครงการพัฒนา
แผนพัฒนาท้องถิ่นห้าปี (พ.ศ.๒๕๖๖ - ๒๕๗๐)
ทบทวนฉบับที่ ๔ ประจำปี ๒๕๖๘
องค์การบริหารส่วนตำบลศรีสมเด็จ

- ก. ยุทธศาสตร์จังหวัดที่ ๕ การพัฒนาคน สังคม เศรษฐกิจและสิ่งแวดล้อม
ข. ยุทธศาสตร์การพัฒนาขององค์กรปกครองส่วนท้องถิ่นในเขตจังหวัด ๑. การพัฒนาโครงสร้างพื้นฐาน
ยุทธศาสตร์ที่ ๔ ด้านด้านการสร้างความเข้มแข็งของชุมชนและการพัฒนาที่ยั่งยืน
๒. แผนงานอุตสาหกรรมและการโยธา(การพัฒนาโครงสร้างพื้นฐาน)

ที่	โครงการ	วัตถุประสงค์	เป้าหมาย (ผลผลิตของโครงการ)	งบประมาณ / ที่มา					ตัวชี้วัด (KPI)	ผลลัพธ์ที่ คาดว่าจะได้รับ	หน่วยงานที่ รับผิดชอบ
				๒๕๖๖	๒๕๖๗	๒๕๖๘	๒๕๖๙	๒๕๗๐			
๑๓๑	โครงการขยายเขตไฟฟ้า เพื่อการเกษตร หมู่ที่ ๗	- เพื่อให้ประชาชนมีไฟฟ้า ใช้อย่างทั่วถึง	- ขยายเขตไฟฟ้าเพื่อการเกษตร หมู่ที่ ๗	-	-	๕๐๐,๐๐๐	-	-	- ขยายเขตไฟฟ้า เพื่อการเกษตร หมู่ที่ ๗	- ประชาชนมีไฟฟ้า ใช้อย่างทั่วถึง	กองช่าง
๑๓๒	โครงการขยายเขตไฟฟ้า รอบหมู่บ้าน หมู่ที่ ๘	- เพื่อให้ประชาชนมีไฟฟ้า ใช้อย่างทั่วถึง	- ขยายเขตไฟฟ้ารอบหมู่บ้าน หมู่ที่ ๘	-	-	-	๕๐๐,๐๐๐	-	- ขยายเขตไฟฟ้ารอบ หมู่บ้าน หมู่ที่ ๘	- ประชาชนมีไฟฟ้า ใช้อย่างทั่วถึง	กองช่าง
๑๓๓	โครงการบำรุงรักษาถนน ลูกรัง หมู่ที่ ๑ บ้านหุบ เปลือย สายเลียบบตามลำ ห้วยพริก	- เพื่อบำรุงรักษาถนนลูกรัง ลำห้วยพริกที่ชำรุดให้ สามารถใช้งานได้ตามปกติ	- ผิวจราจรกว้าง ๔ เมตร ระยะทาง ๙๐๐ เมตร หนาเฉลี่ย ๐.๑๕ หรือมีปริมาณลูกรัง ไม่น้อยกว่า ๕๔๐ ลบ.ม. และมีพื้นที่ไม่ น้อยกว่า ๓,๖๐๐ ตร.ม. พร้อมปรับเกรด เกลี่ยแต่งเรียบอัดแน่น รายละเอียดตาม แบบ ปร.๔ , ปร.๕ และตามแบบแปลน ของ อบต.ศรีสมเด็จ	-	๘๐,๐๐๐	-	-	-	- ถนนลูกรัง หมู่ที่ ๑ บ้าน หุบเปลือย สายเลียบบตาม ลำห้วยพริก	- ประชาชนสามารถ สัญจรไปมาได้ โดยสะดวก	กองช่าง
๑๓๔	โครงการซ่อมแซมคันคูลำ ห้วยพริก บ้านหนองอุดม หมู่ที่ ๖	- เพื่อซ่อมแซมคันคูลำห้วย พริกที่ชำรุดให้สามารถ ใช้งานได้ตามปกติ	- ซ่อมแซมคันคูลำห้วยพริกที่ชำรุดให้ สามารถใช้งานได้ตามปกติ	-	-	-	๓๐๐,๐๐๐	-	- ซ่อมแซมคันคูลำห้วยพริก ที่ชำรุดให้สามารถ ใช้งานได้ตามปกติ	- ประชาชนสามารถ สัญจรไปมาได้ โดยสะดวก	กองช่าง
๑๓๕	โครงการซ่อมแซมฝายน้ำ ล้นลำห้วยพฤษัย บ้านคำ กั้ง หมู่ที่ ๔	- เพื่อซ่อมแซมฝายเดิมที่มี อยู่แล้วที่ชำรุดให้กลับมา ใช้งานได้ตามปกติ	- ซ่อมแซมฝายเดิมที่มีอยู่แล้วที่ชำรุดให้ กลับมาใช้งานได้ตามปกติ	-	-	๒๐๐,๐๐๐	-	-	- ซ่อมแซมฝายเดิมที่มีอยู่ แล้วที่ชำรุดให้กลับมา ใช้งานได้ตามปกติ	- ประชาชนมีน้ำใช้ เพื่อการเกษตร	กองช่าง
๑๓๖	โครงการซ่อมแซม ฝายน้ำล้นลำห้วยพฤษัย บ้านคำกั้งหมู่ที่ ๕	- เพื่อซ่อมแซมฝายเดิมที่มี อยู่แล้วที่ชำรุดให้กลับมา ใช้งานได้ตามปกติ	- ซ่อมแซมฝายเดิมที่มีอยู่แล้วที่ชำรุดให้ กลับมาใช้งานได้ตามปกติ	-	-	๒๐๐,๐๐๐	-	-	- ซ่อมแซมฝายเดิมที่มีอยู่ แล้วที่ชำรุดให้กลับมา ใช้งานได้ตามปกติ	- ประชาชนมีน้ำใช้ เพื่อการเกษตร	กองช่าง
๑๓๗	โครงการก่อสร้างเทลาด ตากพืชผลทางการเกษตร หมู่ที่ ๕ บ้านคำกั้ง	- เพื่อให้ประชาชนมีลาน ตากพืชผลทางการเกษตร	- ก่อสร้างเทลาดตากพืชผลทางการเกษตร	-	-	๒๐๐,๐๐๐	-	-	- ก่อสร้างเทลาดตากพืชผล ทางการเกษตรหมู่ที่ ๕ บ้าน คำกั้ง	- ประชาชนมีลาน ตากพืชผลทางการ เกษตร	กองช่าง

๒. บัญชีโครงการพัฒนาท้องถิ่น

แบบ ผ.๐๒

**รายละเอียดโครงการพัฒนา
แผนพัฒนาท้องถิ่นห้าปี (พ.ศ.๒๕๖๖ – ๒๕๗๐)
ทบทวนฉบับที่ ๔ ประจำปี ๒๕๖๘
องค์การบริหารส่วนตำบลศรีสมเด็จ**

ก. ยุทธศาสตร์จังหวัดที่ ๕ การพัฒนาคน สังคม เศรษฐกิจและสิ่งแวดล้อม
ข. ยุทธศาสตร์การพัฒนาขององค์กรปกครองส่วนท้องถิ่นในเขตจังหวัด ๑. การพัฒนาโครงสร้างพื้นฐาน
ยุทธศาสตร์ที่ ๔ ด้านด้านการสร้างความเข้มแข็งของชุมชนและการพัฒนาที่ยั่งยืน

๒. แผนงานอุตสาหกรรมและการโยธา (การพัฒนาโครงสร้างพื้นฐาน)

ที่	โครงการ	วัตถุประสงค์	เป้าหมาย (ผลผลิตของโครงการ)	งบประมาณ / ที่มา					ตัวชี้วัด (KPI)	ผลลัพธ์ที่ คาดว่าจะได้รับ	หน่วยงานที่ รับผิดชอบ
				๒๕๖๖	๒๕๖๗	๒๕๖๘	๒๕๖๙	๒๕๗๐			
๑๓๘	โครงการบำรุงรักษาถนน ลูกรัง หมู่ที่ ๓ บ้านโนนสะอาด สายเลียบบ ตามลำห้วยกลอย	- เพื่อให้ประชาชนมีความ สะดวกในการสัญจรไปมา	- ผิวจราจรกว้าง ๔ เมตร ระยะทาง ๘๐๐ เมตร ลูกรัง หนาเฉลี่ย ๐.๑๕ เมตร หรือ ปริมาณลูกรังไม่น้อยกว่า ๔๘๐ ลบ.ม. และมีพื้นที่ไม่น้อยกว่า ๓,๒๐๐ ตร.ม. พร้อมปรับเกรด เกลี่ยแต่งเรียบอันแน่น	-	๕๐๐,๐๐๐	-	-	-	- ถนนลูกรัง หมู่ที่ ๓ บ้าน โนนสะอาด สายเรียบตาม ลำห้วยกลอย	- ประชาชนมีความสะดวกใน การสัญจรไปมา	กองช่าง
๑๓๙	โครงการขยายเขตไฟฟ้า ถนนสายสวนยางของนาย สมหมาย ภูทองโปง ถึงเมรุ ม.๖	- เพื่อให้ประชาชนมี กระแสไฟฟ้าใช้อย่าง ทั่วถึง	- ไฟฟ้าใช้เพื่อการเกษตรอย่าง ทั่วถึง	-	-	๒๐๐,๐๐๐	-	-	- เขตไฟฟ้าถนนสายสวน ยางของนายสมหมาย ภู ทองโปง ถึงเมรุ ม.๖	- ประชาชนมีกระแสไฟฟ้าใช้ อย่างทั่วถึง	กองช่าง
๑๔๐	โครงการซ่อมแซมรถขยะ อบต. ศรีสมเด็จ	- ซ่อมแซมรถขยะให้มี สภาพที่ดีขึ้น	- รถขยะ อบต.ศรีสมเด็จ	-	-	-	๒๐๐,๐๐๐	-	- รถขยะ อบต. ศรีสมเด็จ	- รถขยะให้มีสภาพที่ดีขึ้น	กองช่าง
๑๔๑	โครงการไฟส่องสว่าง ม.๒ นวัตกรรม (พลังงานแสงอาทิตย์)	- เพื่อมีไฟส่องสว่างทั่ว หมู่บ้าน	- ไฟส่องสว่าง ม.๒ นวัตกรรม (พลังงานแสงอาทิตย์)	-	-	๓๐๐,๐๐๐	-	-	- ไฟส่องสว่าง ม.๒ (พลังงานแสงอาทิตย์) ๖ จุด	- เพื่อมีไฟส่องสว่างทั่ว หมู่บ้าน	กองช่าง
๑๔๒	โครงการไฟส่องสว่าง ม.๕ (พลังงานแสงอาทิตย์)	- เพื่อมีไฟส่องสว่างทั่ว หมู่บ้าน	- ไฟส่องสว่าง ม.๕ (พลังงานแสงอาทิตย์)	-	-	๑๐๐,๐๐๐	-	-	- ไฟส่องสว่าง ม.๕ (พลังงานแสงอาทิตย์)	- เพื่อมีไฟส่องสว่างทั่ว หมู่บ้าน	กองช่าง

๒. บัญชีโครงการพัฒนาท้องถิ่น

แบบ ผ.๐๒

**รายละเอียดโครงการพัฒนา
แผนพัฒนาท้องถิ่นห้าปี (พ.ศ.๒๕๖๖ – ๒๕๗๐)
ทบทวนฉบับที่ ๔ ประจำปี ๒๕๖๘
องค์การบริหารส่วนตำบลศรีสมเด็จ**

- ก. ยุทธศาสตร์จังหวัดที่ ๕ การพัฒนาคน สังคม เศรษฐกิจและสิ่งแวดล้อม
 ข. ยุทธศาสตร์การพัฒนาขององค์กรปกครองส่วนท้องถิ่นในเขตจังหวัด ๑. การพัฒนาโครงสร้างพื้นฐาน
 ยุทธศาสตร์ที่ ๔ ด้านด้านการสร้างความเข้มแข็งของชุมชนและการพัฒนาที่ยั่งยืน
 ๒. แผนงานอุตสาหกรรมและการโยธา (การพัฒนาโครงสร้างพื้นฐาน)

ที่	โครงการ	วัตถุประสงค์	เป้าหมาย (ผลผลิตของโครงการ)	งบประมาณ / ที่มา					ตัวชี้วัด (KPI)	ผลลัพธ์ที่ คาดว่าจะได้รับ	หน่วยงานที่ รับผิดชอบ
				๒๕๖๖	๒๕๖๗	๒๕๖๘	๒๕๖๙	๒๕๗๐			
๑๔๓	โครงการก่อสร้างถนนคอนกรีตเสริมเหล็ก สายบ้านหนองแสงหมู่ที่ ๒ ถึงบ้านหนองอิดุม ต.ศรีสมเด็จ	- เพื่อให้การสัญจรไปมาสะดวก	- กว้าง ๔ เมตร ยาว ๒,๘๐๐ เมตร หนา ๐.๑๕ เมตร หรือมีพื้นที่ไม่น้อยกว่า ๑๑,๒๐๐ ตารางเมตร	-	๙,๙๗๐,๐๐๐	๙,๙๗๐,๐๐๐	-	-	- ถนนคอนกรีตเสริมเหล็ก สายบ้านหนองแสงหมู่ที่ ๒ ถึงบ้านหนองอิดุม ต.ศรีสมเด็จ	- ให้การสัญจรไปมาสะดวก	กองช่าง
๑๔๔	โครงการก่อสร้างถนนคอนกรีตเสริมเหล็ก สายจากน่านางสุบรร การจินดา หมู่ที่ ๒ ถึงบ้านนายปราณี นนท์ ก้อนบุญไสย์ หมู่ที่ ๓	- เพื่อให้การสัญจรไปมาสะดวก	- กว้าง ๔ เมตร ยาว ๘๕๐ เมตร หนา ๐.๑๕ เมตร หรือมีพื้นที่ไม่น้อยกว่า ๓,๔๐๐ ตารางเมตร	-	-	-	๒,๒๑๐,๐๐๐	-	- ถนนคอนกรีตเสริมเหล็ก สายจากน่านางสุบรร การจินดา หมู่ที่ ๒ ถึงบ้านนายปราณี นนท์ ก้อนบุญไสย์ หมู่ที่ ๓	- ให้การสัญจรไปมาสะดวก	กองช่าง
๑๔๕	โครงการก่อสร้างถนนคอนกรีตเสริมเหล็ก สายบ้านหนองแสง ม.๘ ถึงบ้านหนองอิดุม ม.๖ (สายดอนปู่ตา)	- เพื่อให้การสัญจรไปมาสะดวก	- กว้าง ๔ เมตร ยาว ๑,๑๒๐ เมตร หนา ๐.๑๕ เมตร หรือมีพื้นที่ไม่น้อยกว่า ๔,๔๘๐ ตารางเมตร	-	-	๒,๙๑๒,๐๐๐	-	-	- ถนนคอนกรีตเสริมเหล็ก สายบ้านหนองแสง ม.๘ ถึงบ้านหนองอิดุม ม.๖ (สายดอนปู่ตา)	- เพื่อให้การสัญจรไปมาสะดวก	กองช่าง
๑๔๖	โครงการก่อสร้างถนนคอนกรีตเสริมเหล็ก สายบ้านคำกุง ม.๕ ถึงบ้านแก่งพญาชัย ม.๗	- เพื่อให้การสัญจรไปมาสะดวก	- กว้าง ๕ เมตร ยาว ๒,๗๒๕ เมตร หนา ๐.๑๕ เมตร หรือมีพื้นที่ไม่น้อยกว่า ๑๓,๖๒๕ เมตร	-	-	-	๘,๘๕๖,๒๕๐	-	- ถนนคอนกรีตเสริมเหล็ก สายบ้านคำกุง ม.๕ ถึงบ้านแก่งพญาชัย ม.๗	- เพื่อให้การสัญจรไปมาสะดวก	กองช่าง
๑๔๗	โครงการปรับปรุงผิวจราจรแอสฟัลท์ติก ม.๑ (Asphaltic) สายบ้าน อ.เสถียร พรหมรัตน์ ถึงวัดอินทรสังวร	- เพื่อให้การสัญจรไปมาสะดวก	- ผิวจราจรกว้าง ๕.๐๐ เมตร ระยะทาง ๘๒๓ เมตร หรือมีพื้นที่ไม่น้อยกว่า ๓,๙๐๐ ตร.ม.	-	-	-	-	๒,๑๔๗,๖๐๐	- ผิวจราจรกว้าง ๕.๐๐ เมตร ระยะทาง ๘๒๖ เมตร หรือมีพื้นที่ไม่น้อยกว่า ๔,๑๓๐ ตร.ม.	- เพื่อให้การสัญจรไปมาสะดวก	กองช่าง

๒. บัญชีโครงการพัฒนาท้องถิ่น

แบบ ผ.๐๒

**รายละเอียดโครงการพัฒนา
แผนพัฒนาท้องถิ่นห้าปี (พ.ศ.๒๕๖๖ – ๒๕๗๐)
ทบทวนฉบับที่ ๔ ประจำปี ๒๕๖๘
องค์การบริหารส่วนตำบลศรีสมเด็จ**

- ก. ยุทธศาสตร์จังหวัดที่ ๕ การพัฒนาคน สังคม เศรษฐกิจและสิ่งแวดล้อม
 ข. ยุทธศาสตร์การพัฒนาขององค์กรปกครองส่วนท้องถิ่นในเขตจังหวัด ๑. การพัฒนาโครงสร้างพื้นฐาน
 ยุทธศาสตร์ที่ ๔ ด้านด้านการสร้างความเข้มแข็งของชุมชนและการพัฒนาที่ยั่งยืน
 ๒. แผนงานอุตสาหกรรมและการโยธา (การพัฒนาโครงสร้างพื้นฐาน)

ที่	โครงการ	วัตถุประสงค์	เป้าหมาย (ผลผลิตของโครงการ)	งบประมาณ / ที่มา					ตัวชี้วัด (KPI)	ผลลัพธ์ที่ คาดว่าจะได้รับ	หน่วยงานที่ รับผิดชอบ
				๒๕๖๖	๒๕๖๗	๒๕๖๘	๒๕๖๙	๒๕๗๐			
๑๔๘	โครงการก่อสร้างร่องระบายน้ำปากลื่นราง ม. ๑ สายบ้านนางชื่นฤทัย โสมดวงแก้ว ถึงบ้านนายเทิดทัช ชมภูหัตถ์	- เพื่อแก้ปัญหาน้ำท่วมขัง - เพื่อลดปัญหาการเกิดโรคระบาด	- ท่อคอนกรีตปากลื่นรางขนาด ศก. ๐.๐๔x๑.๐๐ เมตร จำนวน ๑๓๐ ท่อน บ่อพัก คสล. ๐.๖๐x๐.๖๐ เมตร จำนวน ๑๔ บ่อ พร้อมฝาปิด คสล.	-	-	๒๑๓,๔๐๐	-	-	- ท่อคอนกรีตปากลื่นรางขนาด ศก. ๐.๐๔x๑.๐๐ เมตร จำนวน ๑๓๐ ท่อน บ่อพัก คสล. ๐.๖๐x๐.๖๐ เมตร จำนวน ๑๔ บ่อ พร้อมฝาปิด คสล.	- เพื่อแก้ปัญหาน้ำท่วมขัง - เพื่อลดปัญหาการเกิดโรคระบาด	กองช่าง
๑๔๙	โครงการบำรุงรักษาถนนลูกรัง หมู่ที่ ๑ บ้านหลุบเปลือย สายบ้านนางฉันทนา ศรีสิงห์ ถึงหนองแขวง	- เพื่อให้การสัญจรไปมาสะดวก	- ผิวจราจรกว้าง ๔.๐๐ เมตร ระยะทาง ๖๐๐ เมตร หนาเฉลี่ย ๐.๑๕ เมตร หรือมีพื้นที่ลูกรังที่ไม่น้อยกว่า ๒,๕๒๐ ตร.ม. พร้อมเกรดปรับเกลี่ยแต่งเรียบ	-	๓๐๐,๐๐๐	-	-	-	- ผิวจราจรกว้าง ๔.๐๐ เมตร ระยะทาง ๖๐๐ เมตร หนาเฉลี่ย ๐.๑๕ เมตร หรือมีพื้นที่ลูกรังที่ไม่น้อยกว่า ๒,๕๒๐ ตร.ม.	- เพื่อให้การสัญจรไปมาสะดวก	กองช่าง
๑๕๐	โครงการปรับปรุงผิวจราจรแอสฟัลติก ม.๔ (Asphaltic) สายบ้านนายสมัย เวียงนนท์ ถึงบ้านนางไพฑูรย์ ภารีย์	- เพื่อให้การสัญจรไปมาสะดวก	- ผิวจราจรกว้าง ๔.๐๐ เมตร ระยะทาง ๑๐๐ ม. หนาเฉลี่ย ๐.๐๕ ม. หรือมีพื้นที่ไม่น้อยกว่า ๔๐๐ ตร.ม.	-	-	-	๒๒๐,๐๐๐	-	- ผิวจราจรแอสฟัลติก ม.๔ (Asphaltic) สายบ้านนายสมัย เวียงนนท์ ถึงบ้านนางไพฑูรย์ ภารีย์	- การสัญจรไปมาสะดวก	กองช่าง
๑๕๑	โครงการก่อสร้างถนนลูกรัง ม.๕ สายจากข้างบ้านนางบังอร พัฒนวงค์ ถึงหนองร่องคำกุง	- เพื่อให้การสัญจรไปมาสะดวก	- ผิวจราจรกว้าง ๔.๐๐ เมตร ระยะทาง ๑๐๐ ม. สูงเฉลี่ย ๐.๕๐ ม. ลูกรังหนาเฉลี่ย ๐.๑๕ ม. พร้อมปรับเกรดเกลี่ยแต่งเรียบ หรือมีพื้นที่ลูกรังไม่น้อยกว่า ๔๐๐ ตร.ม.	-	๕๐,๐๐๐	-	-	-	- ถนนลูกรัง ม.๕ สายจากข้างบ้านนางบังอร พัฒนวงค์ ถึงหนองร่องคำกุง	- การสัญจรไปมาสะดวก	กองช่าง

๒. บัญชีโครงการพัฒนาท้องถิ่น

แบบ ผ.๐๒

**รายละเอียดโครงการพัฒนา
แผนพัฒนาท้องถิ่นห้าปี (พ.ศ.๒๕๖๖ – ๒๕๗๐)
ทบทวนฉบับที่ ๔ ประจำปี ๒๕๖๘
องค์การบริหารส่วนตำบลศรีสมเด็จ**

- ก. ยุทธศาสตร์จังหวัดที่ ๕ การพัฒนาคน สังคม เศรษฐกิจและสิ่งแวดล้อม
 ข. ยุทธศาสตร์การพัฒนาขององค์กรปกครองส่วนท้องถิ่นในเขตจังหวัด ๑. การพัฒนาโครงสร้างพื้นฐาน
 ยุทธศาสตร์ที่ ๔ ด้านด้านการสร้างความเข้มแข็งของชุมชนและการพัฒนาที่ยั่งยืน
 ๒. แผนงานอุตสาหกรรมและการโยธา (การพัฒนาโครงสร้างพื้นฐาน)

ที่	โครงการ	วัตถุประสงค์	เป้าหมาย (ผลผลิตของโครงการ)	งบประมาณ / ที่มา					ตัวชี้วัด (KPI)	ผลลัพธ์ที่ คาดว่าจะได้รับ	หน่วยงานที่ รับผิดชอบ
				๒๕๖๖	๒๕๖๗	๒๕๖๘	๒๕๖๙	๒๕๗๐			
๑๕๒	โครงการก่อสร้างถนนคอนกรีตเสริมเหล็ก บ้านหนองแสง หมู่ที่ ๘ สายบ้านนางแก่นจันทร์ ตาสาโรจน์ ถึง นางจิวร เชษฐวงกรณ์	- เพื่อให้การสัญจรไปมาสะดวก	- ผิวจราจรกว้าง ๔.๐๐ เมตร ระยะทาง ๑๙๙ ม. หนาเฉลี่ย ๐.๑๕ ม. หรือมีพื้นที่ไม่น้อยกว่า ๗๙๖ ตร.ม.	-	-	-	๕๐๐,๐๐๐	๕๐๐,๐๐๐	- ผิวจราจรกว้าง ๔.๐๐ เมตร ระยะทาง ๑๙๙ ม. หนาเฉลี่ย ๐.๑๕ ม. หรือมีพื้นที่ไม่น้อยกว่า ๗๙๖ ตร.ม.	- เพื่อให้การสัญจรไปมาสะดวก	กองช่าง
๑๕๓	โครงการวางท่อระบายน้ำคอนกรีตปากลิ้นรางพร้อมบ่อพักคอนกรีตเสริมเหล็ก บ้านหนองแสง หมู่ที่ ๘ สายบ้านนางสินธร มานพ ไปดอนปู่ตา	- เพื่อแก้ปัญหาน้ำท่วมขัง - เพื่อลดปัญหาการเกิดโรคระบาด	- ปริมาณงาน ท่อระบายน้ำคอนกรีตปากลิ้นราง ขนาด ศก. ๐.๔๐ x ๑.๐๐ เมตร จำนวน ๒๐๗ ท่อน บ่อพัก คสล. ขนาด □ ๐.๖๐ x ๐.๖๐ เมตร จำนวน ๒๑ บ่อ พร้อมฝาปิด คสล. รายละเอียดตามแบบ ปร.๔ , ปร.๕ และตามแบบแปลนของ อบต.ศรีสมเด็จ	-	๓๐๐,๐๐๐	๓๐๐,๐๐๐	-	-	- ท่อระบายน้ำคอนกรีตปากลิ้นราง ขนาด ศก. ๐.๔๐ x ๑.๐๐ เมตร จำนวน ๒๐๗ ท่อน บ่อพัก คสล. ขนาด □ ๐.๖๐ x ๐.๖๐ เมตร จำนวน ๒๑ บ่อ พร้อมฝาปิด คสล. รายละเอียดตามแบบ ปร. ๔ , ปร.๕ และตามแบบแปลนของ อบต. ศรีสมเด็จ	- เพื่อแก้ปัญหาน้ำท่วมขัง - เพื่อลดปัญหาการเกิดโรคระบาด	กองช่าง
๑๕๔	โครงการปรับปรุงผิวจราจรแอสฟัลติก ม.๘ (Asphaltic) สายบ้านนายหาญชัย สุขเกษม ถึงนางางสมภาร ตาสาโรจน์	- เพื่อให้การสัญจรไปมาสะดวก	- ผิวจราจรกว้าง ๔.๐๐ เมตร ระยะทาง ๔๙๐.๐๐ ม. หนาเฉลี่ย ๐.๐๕ ม. หรือมีพื้นที่แอสฟัลติกติกที่ไม่น้อยกว่า ๑,๙๖๐ ตร.ม.	-	-	-	๑,๑๐๐,๐๐๐	๑,๑๐๐,๐๐๐	- ผิวจราจรแอสฟัลติกติก ม.๘ (Asphaltic) สายบ้านนายหาญชัย สุขเกษม ถึงนางางสมภาร ตาสาโรจน์	- การสัญจรไปมาสะดวก	กองช่าง

๒. บัญชีโครงการพัฒนาท้องถิ่น

แบบ ผ.๐๒

**รายละเอียดโครงการพัฒนา
แผนพัฒนาท้องถิ่นห้าปี (พ.ศ.๒๕๖๖ – ๒๕๗๐)
ทบทวนฉบับที่ ๔ ประจำปี ๒๕๖๘
องค์การบริหารส่วนตำบลศรีสมเด็จ**

- ก. ยุทธศาสตร์จังหวัดที่ ๕ การพัฒนาคน สังคม เศรษฐกิจและสิ่งแวดล้อม
 ข. ยุทธศาสตร์การพัฒนาขององค์กรปกครองส่วนท้องถิ่นในเขตจังหวัด ๑. การพัฒนาโครงสร้างพื้นฐาน
 ยุทธศาสตร์ที่ ๔ ด้านด้านการสร้างความเข้มแข็งของชุมชนและการพัฒนาที่ยั่งยืน
 ๒. แผนงานอุตสาหกรรมและการโยธา (การพัฒนาโครงสร้างพื้นฐาน)

ที่	โครงการ	วัตถุประสงค์	เป้าหมาย (ผลผลิตของโครงการ)	งบประมาณ / ที่มา					ตัวชี้วัด (KPI)	ผลลัพธ์ที่ คาดว่าจะได้รับ	หน่วยงานที่ รับผิดชอบ
				๒๕๖๖	๒๕๖๗	๒๕๖๘	๒๕๖๙	๒๕๗๐			
๑๕๕	โครงการซ่อมแซมถนนลูกรังเพื่อการเกษตร ม.๘ สายจากข้างบ้านนางจงใจศิริ ถึงฝายกักเก็บน้ำ หมู่ที่ ๘	- เพื่อให้การสัญจรไปมาสะดวก	- ผิวจราจรกว้าง ๓ เมตร ระยะทาง ๗๐๐ ม. หนาเฉลี่ย ๐.๑๕ ม. หรือมีพื้นที่ลูกรังไม่น้อยกว่า ๒,๑๐๐ ตร.ม.	๗๐,๐๐๐	-	-	-	๗๐,๐๐๐	- ถนนลูกรังเพื่อการเกษตร ม.๘ สายจากข้างบ้านนางจงใจศิริ ถึงฝายกักเก็บน้ำ หมู่ที่ ๘	- การสัญจรไปมาสะดวก	กองช่าง
๑๕๖	โครงการซ่อมแซมถนนลูกรังเพื่อการเกษตร ม.๘ สายจากข้างบ้านนางแก่นจันทร์ ตาสาโรจน์ ถึงบ้านนางจิ๋ว เซษฐวงกรณ์	- เพื่อให้การสัญจรไปมาสะดวก	- ผิวจราจรกว้าง ๔ เมตร ระยะทาง ๔๘๐ ม. หนาเฉลี่ย ๐.๑๕ ม. หรือมีพื้นที่ลูกรังไม่น้อยกว่า ๑,๙๒๐ ตร.ม.	-	-	-	๔๘,๐๐๐	-	- ถนนลูกรังเพื่อการเกษตร ม.๘ สายจากข้างบ้านนางแก่นจันทร์ ตาสาโรจน์ ถึงบ้านนางจิ๋ว เซษฐวงกรณ์	- การสัญจรไปมาสะดวก	กองช่าง
๑๕๗	โครงการเพิ่มประสิทธิภาพเส้นทางคมนาคมสายบ้านหนองบัวโดน ไปโรงเรียนประชารัฐพัฒนศึกษา โดยติดตั้งเสาไฟฟ้าโซล่าเซลล์นวัตกรรม ตำบลศรีสมเด็จ อำเภอสมเด็จ จังหวัดกาฬสินธุ์	- เพื่อให้ประชาชนมีไฟส่องสว่างอย่างเพียงพอ และมีความปลอดภัยในการจราจร	- เสาไฟฟ้า จำนวน ๑๕๓ ต้น ตามแบบบัญชีนวัตกรรมไทย	-	-	-	๙,๙๔๕,๐๐๐	๙,๙๔๕,๐๐๐	- เส้นทางคมนาคมสายทางเข้าหมู่บ้านต่างๆ ตำบลศรีสมเด็จ	- ประชาชนมีไฟส่องสว่างอย่างเพียงพอในการคมนาคม และมีความปลอดภัยในการจราจร	กองช่าง
๑๕๘	โครงการขุดลอกลำห้วยพฤษชัย ม.๕ บ้านคำกุง ต.ศรีสมเด็จ อ.สมเด็จ จ.กาฬสินธุ์	- เพื่อให้ประชาชนมีแหล่งกักเก็บน้ำไว้ใช้ในการเกษตร และเลี้ยงสัตว์อย่างเพียงพอ	- ขนาดปากกว้าง ๑๐.๐๐ ม. ยาว ๙๒๐.๐๐ ม. ลึกเดิมเฉลี่ย ๒.๕๐ ม. ขุดลึกอีก ๑.๐๐ ม. ลาดเอียง ๑ : ๑ โดยมีปริมาณขุดดิน ๘,๖๓๑ ลบ.ม.	-	-	-	-	๕๐๐,๐๐๐	- ลำห้วยพฤษชัย ม.๕ บ้านคำกุง ต.ศรีสมเด็จ อ.สมเด็จ จ.กาฬสินธุ์	- ประชาชนมีแหล่งกักเก็บน้ำไว้ใช้ในการเกษตรและเลี้ยงสัตว์อย่างเพียงพอ	กองช่าง

๒. บัญชีโครงการพัฒนาท้องถิ่น

แบบ ผ.๐๒

**รายละเอียดโครงการพัฒนา
แผนพัฒนาท้องถิ่นห้าปี (พ.ศ.๒๕๖๖ – ๒๕๗๐)
ทบทวนฉบับที่ ๔ ประจำปี ๒๕๖๘
องค์การบริหารส่วนตำบลศรีสมเด็จ**

- ก. ยุทธศาสตร์จังหวัดที่ ๕ การพัฒนาคน สังคม เศรษฐกิจและสิ่งแวดล้อม
 ข. ยุทธศาสตร์การพัฒนาขององค์กรปกครองส่วนท้องถิ่นในเขตจังหวัด ๑. การพัฒนาโครงสร้างพื้นฐาน
 ยุทธศาสตร์ที่ ๔ ด้านด้านการสร้างความเข้มแข็งของชุมชนและการพัฒนาที่ยั่งยืน
 ๒. แผนงานอุตสาหกรรมและการโยธา (การพัฒนาโครงสร้างพื้นฐาน)

ที่	โครงการ	วัตถุประสงค์	เป้าหมาย (ผลผลิตของโครงการ)	งบประมาณ / ที่มา					ตัวชี้วัด (KPI)	ผลลัพธ์ที่ คาดว่าจะได้รับ	หน่วยงานที่ รับผิดชอบ
				๒๕๖๖	๒๕๖๗	๒๕๖๘	๒๕๖๙	๒๕๗๐			
๑๕๙	โครงการขุดลอกลำห้วย พฤษชัย ม.๔ บ้านคำกั้ง ต.ศรีสมเด็จ อ.สมเด็จ จ.กาฬสินธุ์	- เพื่อให้ประชาชนมี แหล่งกักเก็บน้ำไว้ใช้ ในการเกษตรและ เลี้ยงสัตว์อย่าง เพียงพอ	- ขนาดปากกว้าง ๑๐.๐๐ ม. ยาว ๙๒๐.๐๐ ม. ลึกเดิมเฉลี่ย ๒.๕๐ ม. ขุดลึกอีก ๑.๐๐ ม. ลาดเอียง ๑ : ๑ โดยมีปริมาณ ขุดดิน ๘,๖๓๑ ลบ.ม.	-	-	-	-	๕๐๐,๐๐๐	- ลำห้วยพฤษชัย ม.๔ บ้านคำกั้ง ต.ศรีสมเด็จ อ.สมเด็จ จ.กาฬสินธุ์	- ประชาชนมีแหล่ง กักเก็บน้ำไว้ใช้ใน การเกษตรและ เลี้ยงสัตว์อย่าง เพียงพอ	กองช่าง
๑๖๐	โครงการขุดลอก ลำห้วยพริก ม.๑ ต.ศรีสมเด็จ อ.สมเด็จ จ.กาฬสินธุ์	- เพื่อให้มีปริมาณน้ำ ใช้ในการเกษตรกร อย่างเพียงพอ	- ขนาดปากกว้าง ๒๗.๐๐ ม. ยาว ๓๙๐.๐๐ ม. ลึกเดิมเฉลี่ย ๓.๐๐ ม. ขุดลึกอีก ๑.๐๐ ม. ลาดเอียง ๑:๑ โดยมีปริมาณ ดินขุด ๘,๙๓๙ ลบ.ม.	-	-	๕๐๐,๐๐๐	-	-	- ลำห้วยพริก ม.๑ ต.ศรีสมเด็จ อ.สมเด็จ จ.กาฬสินธุ์	- เกษตรกรมีน้ำใช้ ในการเกษตรอย่าง เพียงพอ	กองช่าง
๑๖๑	โครงการก่อสร้างถนน คอนกรีตเสริมเหล็ก ม.๕ สายหนองร่องคำหิน บ้านคำกุง	- เพื่อให้การสัญจรไป มาสะดวก	- ระยะทาง ๑๕๐ เมตร กว้าง ๔ เมตร หนาเฉลี่ย ๐.๑๕ เมตร หรือมีพื้นที่ คสล. ไม่ น้อยกว่า ๖๐๐ ตารางเมตร	-	-	-	๓๐๐,๐๐๐	-	- ถนนคอนกรีตเสริมเหล็ก ม.๕ สายหนองร่องคำหิน บ้านคำกุง	- เกษตรกรมีน้ำใช้ ในการเกษตรอย่าง เพียงพอ	กองช่าง
๑๖๒	โครงการก่อสร้างถนน ลูกรังเพื่อการเกษตร บ้าน โนนสะอาด หมู่ที่ ๓	- เพื่อให้การสัญจรไป มาสะดวก	- ถนนลูกรังเพื่อการเกษตร บ้านโนนสะอาด หมู่ที่ ๓	๓๐๐,๐๐๐	-	-	-	-	- ถนนลูกรังเพื่อ การเกษตร บ้านโนน สะอาด หมู่ที่ ๓	- เกษตรกรมีน้ำใช้ ในการเกษตรอย่าง เพียงพอ	กองช่าง

๒. บัญชีโครงการพัฒนาท้องถิ่น

แบบ ผ.๐๒

**รายละเอียดโครงการพัฒนา
แผนพัฒนาท้องถิ่นห้าปี (พ.ศ.๒๕๖๖ - ๒๕๗๐)
ทบทวนฉบับที่ ๔ ประจำปี ๒๕๖๘
องค์การบริหารส่วนตำบลศรีสมเด็จ**

- ก. ยุทธศาสตร์จังหวัดที่ ๕ การพัฒนาคน สังคม เศรษฐกิจและสิ่งแวดล้อม
 ข. ยุทธศาสตร์การพัฒนาขององค์กรปกครองส่วนท้องถิ่นในเขตจังหวัด ๑. การพัฒนาโครงสร้างพื้นฐาน
 ยุทธศาสตร์ที่ ๔ ด้านด้านการสร้างความเข้มแข็งของชุมชนและการพัฒนาที่ยั่งยืน
 ๒. แผนงานอุตสาหกรรมและการโยธา (การพัฒนาโครงสร้างพื้นฐาน)

ที่	โครงการ	วัตถุประสงค์	เป้าหมาย (ผลผลิตของโครงการ)	งบประมาณ / ที่มา					ตัวชี้วัด (KPI)	ผลลัพธ์ที่ คาดว่าจะได้รับ	หน่วยงานที่ รับผิดชอบ
				๒๕๖๖	๒๕๖๗	๒๕๖๘	๒๕๖๙	๒๕๗๐			
๑๖๓	โครงการวางท่อระบายน้ำปากลื่นราง พร้อมบ่อพักคอนกรีตเสริมเหล็ก บ้านหนองแสง หมู่ที่ ๒	- เพื่อแก้ปัญหาน้ำท่วมขัง - เพื่อลดปัญหาการเกิดโรคระบาด	- วางท่อระบายน้ำปากลื่นราง พร้อมบ่อพักคอนกรีตเสริมเหล็ก บ้านหนองแสง หมู่ที่ ๒	๔๐๐,๐๐๐	-	-	-	-	- ท่อระบายน้ำปากลื่นราง พร้อมบ่อพักคอนกรีตเสริมเหล็ก บ้านหนองแสง หมู่ที่ ๒	- เพื่อแก้ปัญหาน้ำท่วมขัง - เพื่อลดปัญหาการเกิดโรคระบาด	กองช่าง
๑๖๔	โครงการวางท่อระบายน้ำปากลื่นราง พร้อมบ่อพักคอนกรีตเสริมเหล็ก บ้านหนองอุดม หมู่ที่ ๖	- เพื่อแก้ปัญหาน้ำท่วมขัง - เพื่อลดปัญหาการเกิดโรคระบาด	- วางท่อระบายน้ำปากลื่นราง พร้อมบ่อพักคอนกรีตเสริมเหล็ก บ้านหนองแสง หมู่ที่ ๖	๔๐๐,๐๐๐	-	-	-	-	- ท่อระบายน้ำปากลื่นราง พร้อมบ่อพักคอนกรีตเสริมเหล็ก บ้านหนองแสง หมู่ที่ ๖	- เพื่อแก้ปัญหาน้ำท่วมขัง - เพื่อลดปัญหาการเกิดโรคระบาด	กองช่าง
๑๖๕	โครงการวางท่อระบายน้ำปากลื่นราง พร้อมบ่อพักคอนกรีตเสริมเหล็ก บ้านหลุมเปลือย หมู่ที่ ๗	- เพื่อแก้ปัญหาน้ำท่วมขัง - เพื่อลดปัญหาการเกิดโรคระบาด	- วางท่อระบายน้ำปากลื่นราง พร้อมบ่อพักคอนกรีตเสริมเหล็ก บ้านหนองแสง หมู่ที่ ๗	๔๐๐,๐๐๐	-	-	-	-	- ท่อระบายน้ำปากลื่นราง พร้อมบ่อพักคอนกรีตเสริมเหล็ก บ้านหนองแสง ม. ๗	- เพื่อแก้ปัญหาน้ำท่วมขัง - เพื่อลดปัญหาการเกิดโรคระบาด	กองช่าง
๑๖๖	โครงการธนาคารน้ำใต้ดิน ตำบลศรีสมเด็จ	- เพื่อให้มีน้ำใช้เพื่อการเกษตรเพียงพอ	- ตำบลศรีสมเด็จ	-	-	๒๐,๐๐๐	๑๐๐,๐๐๐	-	- ธนาคารน้ำใต้ดิน	- มีน้ำใช้เพื่อการเกษตรเพียงพอ	กองช่าง
๑๖๗	โครงการก่อสร้างฝายน้ำล้นกุดอิคูณ บ้านหนองแสง หมู่ที่ ๘	- เพื่อกักเก็บน้ำเพื่อใช้ประโยชน์ในการเกษตร	- ฝายน้ำล้นกุดอิคูณ บ้านหนองแสง หมู่ที่ ๘	๕๐๐,๐๐๐	-	-	-	-	- ฝายน้ำล้นกุดอิคูณ บ้านหนองแสง หมู่ที่ ๘	- เพื่อกักเก็บน้ำเพื่อใช้ประโยชน์ในการเกษตร	กองช่าง

๒. บัญชีโครงการพัฒนาท้องถิ่น

แบบ ผ.๐๒

**รายละเอียดโครงการพัฒนา
แผนพัฒนาท้องถิ่นห้าปี (พ.ศ.๒๕๖๖ – ๒๕๗๐)
ทบทวนฉบับที่ ๔ ประจำปี ๒๕๖๘
องค์การบริหารส่วนตำบลศรีสมเด็จ**

- ก. ยุทธศาสตร์จังหวัดที่ ๕ การพัฒนาคน สังคม เศรษฐกิจและสิ่งแวดล้อม
 ข. ยุทธศาสตร์การพัฒนาขององค์กรปกครองส่วนท้องถิ่นในเขตจังหวัด ๑. การพัฒนาโครงสร้างพื้นฐาน
 ยุทธศาสตร์ที่ ๔ ด้านด้านการสร้างความเข้มแข็งของชุมชนและการพัฒนาที่ยั่งยืน
 ๒. แผนงานอุตสาหกรรมและการโยธา (การพัฒนาโครงสร้างพื้นฐาน)

ที่	โครงการ	วัตถุประสงค์	เป้าหมาย (ผลผลิตของโครงการ)	งบประมาณ / ที่มา					ตัวชี้วัด (KPI)	ผลลัพธ์ที่ คาดว่าจะได้รับ	หน่วยงาน ที่ รับผิดชอบ
				๒๕๖๖	๒๕๖๗	๒๕๖๘	๒๕๖๙	๒๕๗๐			
๑๖๘	โครงการปรับปรุงภูมิทัศน์ อบต.ศรีสมเด็จ	- เพื่อให้ อบต. น่าอยู่ ยิ่งขึ้น	- ปรับปรุงภูมิทัศน์ อบต.ศรีสมเด็จ	๔๐,๐๐๐	๔๐,๐๐๐	๔๐,๐๐๐	๔๐,๐๐๐	๔๐,๐๐๐	- ท่อระบายน้ำปาก ลื่นราง พร้อมบ่อพัก คอนกรีตเสริมเหล็ก บ้านหนองแสง หมู่ที่ ๒	- เพื่อแก้ปัญหาหน้า ท่วมขัง - เพื่อลดปัญหาการ เกิดโรคระบาด	กองช่าง
๑๖๙	โครงการก่อสร้างอาคารโดม อเนกประสงค์ อบต.ศรีสมเด็จ	- เพื่อใช้ในการประกอบ กิจกรรมต่างๆ ใน อบต.ศรีสมเด็จ	- ปริมาณงาน กว้าง ๘.๐๐ เมตร ยาว ๑๐.๐๐ เมตร สูง ๕.๐๐ เมตร เป็น เงิน ๓๑๐,๐๐๐ บาท รายละเอียด ตามแบบแปลน อบต.ศรีสมเด็จ กำหนด	-	๓๑๐,๐๐๐	-	-	-	- อาคารโดม อเนกประสงค์ อบต.ศรีสมเด็จ	- การประกอบ กิจกรรมต่างๆ ใน อบต. ศรีสมเด็จ	กองช่าง
๑๗๐	โครงการวางท่อระบายน้ำปาก ลื่นรางพร้อมบ่อพักคอนกรีต เสริมเหล็ก หมู่ที่ ๓ บ้านโนน สะอาด สาย ๑ หน้าศาลา ประชาคม	- เพื่อแก้ปัญหาหน้าท่วมขัง - เพื่อลดปัญหาการเกิด โรคระบาด	- ปริมาณงาน ท่อระบายน้ำคอนกรีต ปากลื่นราง ขนาด ศก. ๐.๔๐ x ๑.๐๐ เมตร จำนวน ๑๔๑ ท่อน บ่อพัก คสล. ขนาด ๐.๖๐ x ๐.๖๐ เมตร จำนวน ๑๓ บ่อ พร้อมฝาปิด คสล. เป็นเงิน ๒๑๐,๐๐๐ บาท รายละเอียดตามแบบแปลน อบต.ศรีสมเด็จ กำหนด	-	๒๑๐,๐๐๐	-	-	-	- ท่อระบายน้ำปาก ลื่นรางพร้อมบ่อพัก คอนกรีตเสริมเหล็ก หมู่ที่ ๓ บ้านโนน สะอาด สายหน้า ศาลาประชาคม	- เพื่อแก้ปัญหาหน้า ท่วมขัง - เพื่อลดปัญหาการ เกิดโรคระบาด	กองช่าง

๒. บัญชีโครงการพัฒนาท้องถิ่น

แบบ ผ.๐๒

**รายละเอียดโครงการพัฒนา
แผนพัฒนาท้องถิ่นห้าปี (พ.ศ.๒๕๖๖ - ๒๕๗๐)
ทบทวนฉบับที่ ๔ ประจำปี ๒๕๖๘
องค์การบริหารส่วนตำบลศรีสมเด็จ**

- ก. ยุทธศาสตร์จังหวัดที่ ๕ การพัฒนาคน สังคม เศรษฐกิจและสิ่งแวดล้อม
 ข. ยุทธศาสตร์การพัฒนาขององค์กรปกครองส่วนท้องถิ่นในเขตจังหวัด ๑. การพัฒนาโครงสร้างพื้นฐาน
 ยุทธศาสตร์ที่ ๔ ด้านด้านการสร้างความเข้มแข็งของชุมชนและการพัฒนาที่ยั่งยืน
 ๒. แผนงานอุตสาหกรรมและการโยธา (การพัฒนาโครงสร้างพื้นฐาน)

ที่	โครงการ	วัตถุประสงค์	เป้าหมาย (ผลผลิตของโครงการ)	งบประมาณ / ที่มา					ตัวชี้วัด (KPI)	ผลลัพธ์ที่ คาดว่าจะได้รับ	หน่วยงานที่ รับผิดชอบ
				๒๕๖๖	๒๕๖๗	๒๕๖๘	๒๕๖๙	๒๕๗๐			
๑๗๑	โครงการก่อสร้างหอกระจายข่าว หมู่บ้าน หมู่ที่ ๔ บ้านคำกั้ง ๑ แห่ง พร้อมติดตั้งครุภัณฑ์ และค่าติดตั้ง	- เพื่อให้ประชาชนหมู่ ๔ ได้รับข้อมูลข่าวสารที่ครบถ้วน	- ปริมาณงาน ย้ายเสาหอกระจายข่าว ๑ ต้น พร้อมติดตั้ง พร้อมงานครุภัณฑ์ เป็นเงิน ๑๐๐,๐๐๐ บาท รายละเอียดตามแบบแปลน อบต.ศรีสมเด็จ กำหนด	-	๑๐๐,๐๐๐	-	-	-	- หอกระจายข่าว หมู่ ๔ บ้านคำกั้ง ๑ แห่ง พร้อมติดตั้งครุภัณฑ์ และค่าติดตั้ง	- ประชาชนหมู่ ๔ ได้รับข้อมูลข่าวสารที่ครบถ้วน	กองช่าง
๑๗๒	โครงการซ่อมแซมถนนลูกรัง บ้านคำกุง ม.๕ สายจากนางมาลัย วุฒิสาร ถึงถนนลาดยาง สายบ้านคำกุง ถึงบ้านหมู่ม่น	- เพื่อให้การสัญจรไปมาสะดวก	- ผิวจราจรกว้าง ๓.๐๐ ม. ระยะทางยาว ๒๓๐.๐๐ ม. ลูกรังหนาเฉลี่ย ๐.๑๕ ม. หรือมีพื้นที่ ปริมาณลูกรังไม่น้อยกว่า ๑๐๓.๕๐ ลบ.ม. พร้อมเกรดปรับเกลี่ยแต่งเรียบ รายละเอียดตามแบบ อบต.ศรีสมเด็จ	-	๑๐๐,๐๐๐	-	-	-	- ถนนลูกรัง บ้านคำกุง ม.๕ สายจากนางมาลัย วุฒิสาร ถึงถนนลาดยาง สายบ้านคำกุง ถึงบ้านหมู่ม่น	- การสัญจรไปมาสะดวก	กองช่าง
๑๗๓	โครงการก่อสร้างถนนคอนกรีตเสริมเหล็ก สายบ้านหลุบเปลือย หมู่ที่ ๑ ถึงหนองแวง	- เพื่อให้ประชาชนมีความสะดวกในการสัญจรไปมา	- กว้าง ๔ เมตร ยาว ๖๐๐ เมตร หนา ๐.๑๕ เมตร หรือมีพื้นที่ดำเนินการไม่น้อยกว่า ๘๒๔ ตารางเมตร	-	-	-	๑,๖๐๐,๐๐๐	-	- ถนนคอนกรีตเสริมเหล็ก สายบ้านหลุบเปลือย หมู่ที่ ๑ ถึงหนองแวง	- ประชาชนมีความสะดวกในการสัญจรไปมา	กองช่าง
๑๗๔	โครงการวางท่อระบายน้ำปากลิ้นรางพร้อมบ่อพักคอนกรีตเสริมเหล็ก หมู่ที่ ๘ บ้านหนองแสง สายบ้านนางบุญโลม นาสีแสน ถึงบ้านนางค่าง บุญชัยแสน	- เพื่อแก้ปัญหาน้ำท่วมขัง - เพื่อลดปัญหาการเกิดโรคระบาด	- ปริมาณงาน ท่อระบายน้ำคอนกรีตปากลิ้นราง ขนาด ศก. ๐.๔๐ x ๑.๐๐ เมตร จำนวน ๑๓๔ ท่อน บ่อพัก คสล.ขนาด ๐.๖๐ x ๐.๖๐ เมตร จำนวน ๑๔ บ่อ พร้อมฝาบปิด คสล. เป็นเงิน ๒๑๐,๐๐๐ บาท รายละเอียดตามแบบแปลน อบต.ศรีสมเด็จ	-	-	๓๐๐,๐๐๐	-	-	- ท่อระบายน้ำปากลิ้นรางพร้อมบ่อพักคอนกรีตเสริมเหล็ก หมู่ที่ ๘ บ้านหนองแสง สายบ้านนางบุญโลม นาสีแสน ถึงบ้านนางค่าง บุญชัยแสน	- เพื่อแก้ปัญหาน้ำท่วมขัง - เพื่อลดปัญหาการเกิดโรคระบาด	กองช่าง

๒. บัญชีโครงการพัฒนาท้องถิ่น

แบบ ผ.๐๒

**รายละเอียดโครงการพัฒนา
แผนพัฒนาท้องถิ่นห้าปี (พ.ศ.๒๕๖๖ – ๒๕๗๐)
ทบทวนฉบับที่ ๔ ประจำปี ๒๕๖๘
องค์การบริหารส่วนตำบลศรีสมเด็จ**

- ก. ยุทธศาสตร์จังหวัดที่ ๕ การพัฒนาคน สังคม เศรษฐกิจและสิ่งแวดล้อม
 ข. ยุทธศาสตร์การพัฒนาขององค์กรปกครองส่วนท้องถิ่นในเขตจังหวัด ๑. การพัฒนาโครงสร้างพื้นฐาน
 ยุทธศาสตร์ที่ ๔ ด้านด้านการสร้างความเข้มแข็งของชุมชนและการพัฒนาที่ยั่งยืน
 ๒. แผนงานอุตสาหกรรมและการโยธา (การพัฒนาโครงสร้างพื้นฐาน)

ที่	โครงการ	วัตถุประสงค์	เป้าหมาย (ผลผลิตของโครงการ)	งบประมาณ / ที่มา					ตัวชี้วัด (KPI)	ผลลัพธ์ที่ คาดว่าจะได้รับ	หน่วยงานที่ รับผิดชอบ
				๒๕๖๖	๒๕๖๗	๒๕๖๘	๒๕๖๙	๒๕๗๐			
๑๗๕	โครงการก่อสร้างถนนคอนกรีตเสริมเหล็ก สายคุ้มตะวันตกป่า หมู่ ๓ บ้านโนนสะอาด ต.ศรีสมเด็จ อ.สมเด็จ จ.กาฬสินธุ์	- เพื่อให้ประชาชนมีความสะดวกในการสัญจรไปมา	- กว้าง ๔ เมตร ยาว ๒๐๖ เมตร หนา ๐.๑๕ เมตร หรือมีพื้นที่ดำเนินการไม่น้อยกว่า ๘๒๔ ตารางเมตร	-	-	๕๕๐,๐๐๐	-	-	- ถนนคอนกรีตเสริมเหล็ก สายคุ้มตะวันตกป่า หมู่ ๓ บ้านโนนสะอาด ต.ศรีสมเด็จ อ.สมเด็จ จ.กาฬสินธุ์	- ประชาชนมีความสะดวกในการสัญจรไปมา	กองช่าง
๑๗๖	โครงการก่อสร้างถนนคอนกรีตเสริมเหล็ก บ้านคำกุง หมู่ที่ ๕ สายคุ้มแสงอรุณเทพนิมิต	- เพื่อให้ประชาชนมีความสะดวกในการสัญจรไปมา	- กว้าง ๔ เมตร ยาว ๑๙๔ เมตร หนา ๐.๑๕ เมตร หรือมีพื้นที่ดำเนินการไม่น้อยกว่า ๗๗๖ ตารางเมตร	-	-	๒๐๐,๐๐๐	-	-	- กว้าง ๔ เมตร ยาว ๑๙๔ เมตร หนา ๐.๑๕ เมตร หรือมีพื้นที่ดำเนินการไม่น้อยกว่า ๗๗๖ ตารางเมตร	- ประชาชนมีความสะดวกในการสัญจรไปมา	กองช่าง
๑๗๗	โครงการก่อสร้างถนนคอนกรีตเสริมเหล็ก สายคุ้มหนองแขง หมู่ ๖ บ้านหนองอีดุม ต.ศรีสมเด็จ อ.สมเด็จ จ.กาฬสินธุ์	- เพื่อให้ประชาชนมีความสะดวกในการสัญจรไปมา	- กว้าง ๔ เมตร ยาว ๒๐๐ เมตร หนา ๐.๑๕ เมตร หรือมีพื้นที่ดำเนินการไม่น้อยกว่า ๘๐๐ ตารางเมตร	-	-	-	๕๐๐,๐๐๐	-	- ถนนคอนกรีตเสริมเหล็ก สายคุ้มหนองแขง หมู่ ๖ บ้านหนองอีดุม ต.ศรีสมเด็จ อ.สมเด็จ จ.กาฬสินธุ์	- ประชาชนมีความสะดวกในการสัญจรไปมา	กองช่าง
๑๗๘	โครงการก่อสร้างถนนคอนกรีตเสริมเหล็ก สายคุ้มสามเหลี่ยม หมู่ ๗ บ้านหลุบเป็ล้อย ต.ศรีสมเด็จ อ.สมเด็จ จ.กาฬสินธุ์	- เพื่อให้ประชาชนมีความสะดวกในการสัญจรไปมา	- กว้าง ๔ เมตร ยาว ๒๐๐ เมตร หนา ๐.๑๕ เมตร หรือมีพื้นที่ดำเนินการไม่น้อยกว่า ๘๐๐ ตารางเมตร	-	-	๕๐๐,๐๐๐	-	-	- ถนนคอนกรีตเสริมเหล็ก สายคุ้มสามเหลี่ยม หมู่ ๗ บ้านหลุบเป็ล้อย ต.ศรีสมเด็จ อ.สมเด็จ จ.กาฬสินธุ์	- ประชาชนมีความสะดวกในการสัญจรไปมา	กองช่าง

๒. บัญชีโครงการพัฒนาท้องถิ่น

แบบ ผ.๐๒

**รายละเอียดโครงการพัฒนา
แผนพัฒนาท้องถิ่นห้าปี (พ.ศ.๒๕๖๖ – ๒๕๗๐)
ทบทวนฉบับที่ ๔ ประจำปี ๒๕๖๘
องค์การบริหารส่วนตำบลศรีสมเด็จ**

- ก. ยุทธศาสตร์จังหวัดที่ ๕ การพัฒนาคน สังคม เศรษฐกิจและสิ่งแวดล้อม
 ข. ยุทธศาสตร์การพัฒนาขององค์กรปกครองส่วนท้องถิ่นในเขตจังหวัด ๑. การพัฒนาโครงสร้างพื้นฐาน
 ยุทธศาสตร์ที่ ๔ ด้านด้านการสร้างความเข้มแข็งของชุมชนและการพัฒนาที่ยั่งยืน
 ๒. แผนงานอุตสาหกรรมและการโยธา (การพัฒนาโครงสร้างพื้นฐาน)

ที่	โครงการ	วัตถุประสงค์	เป้าหมาย (ผลผลิตของโครงการ)	งบประมาณ / ที่มา					ตัวชี้วัด (KPI)	ผลลัพธ์ที่ คาดว่าจะได้รับ	หน่วยงานที่ รับผิดชอบ	
				๒๕๖๖	๒๕๖๗	๒๕๖๘	๒๕๖๙	๒๕๗๐				
๑๗๙	โครงการวางท่อระบายน้ำคอนกรีตปากลิ้นรางพร้อมบ่อพักคอนกรีตเสริมเหล็ก สายหนองผือ บ้านหลุบเปลือย หมู่ที่ ๑ จากบ้านนายเทิดทัย ชมภูทัศน์ ถึง นานายจันตีพานสำราญ	- เพื่อแก้ปัญหาหน้าท่วมขัง - เพื่อลดปัญหาการเกิดโรคระบาด	- ปริมาณงาน ท่อระบายน้ำคอนกรีตปากลิ้นราง ขนาด ศก. ๐.๔๐ x ๑.๐๐ เมตร จำนวน ๓๗๐ ท่อน บ่อพัก คสล. ขนาด □ ๐.๖๐ x ๐.๖๐ เมตร จำนวน ๓๖ บ่อ พร้อมฝาปิด คสล. รายละเอียดตามแบบปร.๔ , ปร.๕ และตามแบบแปลนของ อบต.ศรีสมเด็จ	-	๕๐๐,๐๐๐	-	-	-	-	- ท่อระบายน้ำคอนกรีตปากลิ้นราง ขนาด ศก. ๐.๔๐ x ๑.๐๐ เมตร จำนวน ๓๗๐ ท่อน บ่อพัก คสล. ขนาด □ ๐.๖๐ x ๐.๖๐ เมตร จำนวน ๓๖ บ่อ พร้อมฝาปิด คสล.	- แก้ปัญหาหน้าท่วมขัง - ลดปัญหาการเกิดโรคระบาด	กองช่าง
๑๘๐	โครงการเจาะบ่อบาดาลเพื่อการเกษตร ม.๑	- เพื่อให้ประชาชนมีน้ำใช้เพื่อการเกษตรเพียงพอตลอดปี	- ขุดเจาะบ่อบาดาลเพื่อการเกษตรอย่างทั่วถึง	-	-	-	๑๐๐,๐๐๐	-	- บ่อบาดาลเพื่อการเกษตร ม.๑	- ประชาชนมีน้ำใช้เพื่อการเกษตรเพียงพอตลอดปี	กองช่าง	
๑๘๑	โครงการจัดซื้อโคมไฟพลังงานแสงอาทิตย์ ๓ จุด - จุดที่ ๑ หน้าบ้านนางฉันทนา ศรีสิงห์ - จุดที่ ๒ หน้าบ้านนายมีชัย วุฒิสาร - จุดที่ ๓ หน้าบ้านนายกรกมล ศรีบุรมย์	- เพื่อให้ประชาชนมีไฟส่องสว่าง และมีความปลอดภัย	- ประชาชนมีไฟส่องสว่าง และมีความปลอดภัย	-	-	-	๘๐,๐๐๐	-	- ไฟฟ้าส่องสว่างพลังงานแสงอาทิตย์ ๒ จุด - จุดที่ ๑ หน้าบ้านนางฉันทนา ศรีสิงห์ - จุดที่ ๒ หน้าบ้านนายมีชัย วุฒิสาร - จุดที่ ๓ หน้าบ้านนายกรกมล ศรีบุรมย์	- ประชาชนมีไฟส่องสว่าง และมีความปลอดภัย	กองช่าง	

๒. บัญชีโครงการพัฒนาท้องถิ่น

แบบ ผ.๐๒

**รายละเอียดโครงการพัฒนา
แผนพัฒนาท้องถิ่นห้าปี (พ.ศ.๒๕๖๖ - ๒๕๗๐)
ทบทวนฉบับที่ ๔ ประจำปี ๒๕๖๘
องค์การบริหารส่วนตำบลศรีสมเด็จ**

- ก. ยุทธศาสตร์จังหวัดที่ ๕ การพัฒนาคน สังคม เศรษฐกิจและสิ่งแวดล้อม
 ข. ยุทธศาสตร์การพัฒนาขององค์กรปกครองส่วนท้องถิ่นในเขตจังหวัด ๑. การพัฒนาโครงสร้างพื้นฐาน
 ยุทธศาสตร์ที่ ๔ ด้านด้านการสร้างความเข้มแข็งของชุมชนและการพัฒนาที่ยั่งยืน
 ๒. แผนงานอุตสาหกรรมและการโยธา (การพัฒนาโครงสร้างพื้นฐาน)

ที่	โครงการ	วัตถุประสงค์	เป้าหมาย (ผลผลิตของโครงการ)	งบประมาณ / ที่มา					ตัวชี้วัด (KPI)	ผลลัพธ์ที่ คาดว่าจะได้รับ	หน่วยงานที่ รับผิดชอบ
				๒๕๖๖	๒๕๖๗	๒๕๖๘	๒๕๖๙	๒๕๗๐			
๑๘๒	โครงการก่อสร้างถนน ลูกรัง ม.๑ หน้าบ้านนาย ทูล ตาสาโรจน์ ถึง บ้าน นางคำสาว วินิจ	- เพื่อให้ประชาชน มีความสะดวกใน การสัญจรไปมา	- ผิวจราจรกว้าง ๔ เมตร ระยะทาง ๗๐ เมตร สูง เฉลี่ย ๐.๕๐ เมตร	-	-	-	๕๐๐,๐๐๐	-	- ถนนลูกรังหน้าบ้านนายทูล ตาสาโรจน์ ถึง บ้านนางคำสาว วินิจ	- ประชาชนมีความ สะดวกในการ สัญจรไปมา	กองช่าง
๑๘๓	โครงการขายไฟฟ้าแรงต่ำ บ้านนายคำทอน บุตร แก้ว ถึง เมรุวัดอินท สังวร	- เพื่อให้ประชาชน มีไฟฟ้าใช้อย่าง ทั่วถึง	- ขายไฟฟ้าแรงต่ำบ้านนาย คำทอน บุตรแก้ว ถึง เมรุวัด อินทสังวร	-	-	-	๑๐๐,๐๐๐	-	- ขายไฟฟ้าแรงต่ำบ้านนายคำ ทอน บุตรแก้ว ถึง เมรุวัด อินทสังวร	- ประชาชนมีไฟฟ้า ใช้อย่างทั่วถึง	กองช่าง
๑๘๔	โครงการปรับปรุงผิวจราจร แอสฟัลต์ติก ม.๑ หน้าบ้าน นายสวาท นาสีแสน ถึง บ้านนายเขียนชัย ชุกิตติ วิบูลย์ พร้อมติดตั้งไฟฟ้าไซ ลิ่งเซลลันวัตกรรม	- เพื่อให้ประชาชน มีความสะดวกใน การสัญจรไปมา - เพื่อความ ปลอดภัยในการ สัญจรไปมา	- ผิวจราจรกว้าง ๕ เมตร ระยะทาง ๑๘๕ เมตร หนา ๐.๐๕ เมตร หรือมีพื้นที่ ไม่ น้อยกว่า ๙๒๕ ตารางเมตร	-	-	-	๗๒๗,๐๐๐	๗๒๗,๐๐๐	- ผิวแอสฟัลต์ติก ม.๑ หน้าบ้าน นายสวาท นาสีแสน ถึง บ้าน นายเขียนชัย ชุกิตติวิบูลย์	- ประชาชนมีความ สะดวกในการ สัญจรไปมา	กองช่าง
๑๘๕	โครงการปรับปรุงผิวจราจร แอสฟัลต์ติก ม.๑ สายหน้า บ้านนางอรดี พลขุ่ม ถึง หน้าบ้านนายพิชิตชัย ไตร ภพ พร้อมติดตั้งไฟฟ้าไซลิ่ง เซลลันวัตกรรม	- เพื่อให้ประชาชน มีความสะดวกใน การสัญจรไปมา - เพื่อความ ปลอดภัยในการ สัญจรไปมา	- ผิวจราจรกว้าง ๔ เมตร ระยะทาง ๑๙๐ เมตร หนา ๐.๐๕ เมตร หรือมี พื้นที่ ไม่น้อยกว่า ๗๖๐ ตารางเมตร	-	-	-	๖๖๕,๐๐๐	๖๖๕,๐๐๐	- ผิวลาดยางแอสฟัลต์ติก ม.๑ สายหน้าบ้านนางอรดี พลขุ่ม ถึง หน้าบ้านนายพิชิตชัย ไตรภพ	- ประชาชนมีความ สะดวกในการ สัญจรไปมา	กองช่าง

๒. บัญชีโครงการพัฒนาท้องถิ่น

แบบ ผ.๐๒

**รายละเอียดโครงการพัฒนา
แผนพัฒนาท้องถิ่นห้าปี (พ.ศ.๒๕๖๖ – ๒๕๗๐)
ทบทวนฉบับที่ ๔ ประจำปี ๒๕๖๘
องค์การบริหารส่วนตำบลศรีสมเด็จ**

- ก. ยุทธศาสตร์จังหวัดที่ ๕ การพัฒนาคน สังคม เศรษฐกิจและสิ่งแวดล้อม
 ข. ยุทธศาสตร์การพัฒนาขององค์กรปกครองส่วนท้องถิ่นในเขตจังหวัด ๑. การพัฒนาโครงสร้างพื้นฐาน
 ยุทธศาสตร์ที่ ๔ ด้านด้านการสร้างความเข้มแข็งของชุมชนและการพัฒนาที่ยั่งยืน
 ๒. แผนงานอุตสาหกรรมและการโยธา (การพัฒนาโครงสร้างพื้นฐาน)

ที่	โครงการ	วัตถุประสงค์	เป้าหมาย (ผลผลิตของโครงการ)	งบประมาณ / ที่มา					ตัวชี้วัด (KPI)	ผลลัพธ์ที่ คาดว่าจะได้รับ	หน่วยงานที่ รับผิดชอบ
				๒๕๖๖	๒๕๖๗	๒๕๖๘	๒๕๖๙	๒๕๗๐			
๑๘๖	โครงการก่อสร้างถนน กริตเสริมเหล็ก บ้าน หนองแสง หมู่ที่ ๒ สาย วัดป่าแสงอรุณเทพนิมิต	- เพื่อให้ประชาชน มีความสะดวกใน การสัญจรไปมา	- ผิวจราจรกว้าง ๕ เมตร ระยะทาง ๑๐๐ เมตร หนา เฉลี่ย ๐.๑๕ เมตร หรือมี พื้นที่ คสล. ไม่น้อยกว่า ๕๐๐ ตารางเมตร	-	-	๓๕๐,๐๐๐	-	-	- ถนนกริตเสริมเหล็ก ม.๒ ถนน เส้นไปวัดป่าแสงอรุณเทพนิมิต	- ประชาชนมีความ สะดวกในการ สัญจรไปมา	กองช่าง
๑๘๗	โครงการขยายผิวจราจร ถนน จากแยก รพ.สต. บ้านหนองแสง ถึง แยก บ้านนางบุญช่วย ยอดยศ	- เพื่อให้ประชาชน มีความสะดวกใน การสัญจรไปมา	- ผิวจราจรกว้าง ๕ เมตร ระยะทาง ๑๓๐ เมตร หนา เฉลี่ย ๐.๑๕ เมตร	-	-	-	๓๐๐,๐๐๐	-	- ผิวจราจรถนน จากแยก รพ. สต.บ้านหนองแสง ถึง แยกบ้าน นางบุญช่วย ยอดยศ	- ประชาชนมีความ สะดวกในการ สัญจรไปมา	กองช่าง
๑๘๘	โครงการพัฒนาแหล่ง ท่องเที่ยวหนองเต่า หมู่ที่ ๒ ตำบลศรีสมเด็จ อำเภอ สมเด็จ จังหวัดกาฬสินธุ์	- เพื่อให้ประชาชน มีที่พักหย่อนใจ ที่ ออกกำลังกาย เป็น แหล่งท่องเที่ยว ประจำตำบล	- - พัฒนาแหล่งท่องเที่ยว หนองเต่า หมู่ที่ ๒ ตำบลศรี สมเด็จ อำเภอสมเด็จ จังหวัดกาฬสินธุ์	-	-	-	-	๓,๐๐๐,๐๐๐	- แหล่งท่องเที่ยวหนองเต่า หมู่ที่ ๒ ตำบลศรีสมเด็จ อำเภอสมเด็จ จังหวัดกาฬสินธุ์	- ประชาชนมีที่พัก หย่อนใจ ที่ออก กำลังกาย เป็น แหล่งท่องเที่ยว ประจำตำบล	กองช่าง
๑๘๙	โครงการก่อสร้างเมรุวัด สระทอง ม.๒	- เพื่อให้ชุมชนมี เมรุเผาศพ	- เมรุวัดสระทอง ม.๒	-	-	-	-	๑,๕๐๐,๐๐๐	- เมรุวัดสระทอง ม.๒	- ชุมชนมีเมรุเผา ศพ	กองช่าง
๑๙๐	โครงการปรับปรุงผิว จราจรแอสฟัลติกภายใน อบต.ศรีสมเด็จ	- เพื่อการสัญจรไป มาที่สะดวกสบาย ขึ้น	- ผิวจราจรกว้าง ๖ เมตร ระยะทาง ๓๐๐ เมตร หนา เฉลี่ย ๐.๐๕ เมตร	-	-	-	-	๑,๒๐๐,๐๐๐	- ผิวแอสฟัลติกภายใน อบต.ศรีสมเด็จ	- การสัญจรไปมาที่ สะดวกสบายขึ้น	กองช่าง

๒. บัญชีโครงการพัฒนาท้องถิ่น

แบบ ผ.๐๒

**รายละเอียดโครงการพัฒนา
แผนพัฒนาท้องถิ่นห้าปี (พ.ศ.๒๕๖๖ – ๒๕๗๐)
ทบทวนฉบับที่ ๔ ประจำปี ๒๕๖๘
องค์การบริหารส่วนตำบลศรีสมเด็จ**

- ก. ยุทธศาสตร์จังหวัดที่ ๕ การพัฒนาคน สังคม เศรษฐกิจและสิ่งแวดล้อม
 ข. ยุทธศาสตร์การพัฒนาขององค์กรปกครองส่วนท้องถิ่นในเขตจังหวัด ๑. การพัฒนาโครงสร้างพื้นฐาน
 ยุทธศาสตร์ที่ ๔ ด้านด้านการสร้างความเข้มแข็งของชุมชนและการพัฒนาที่ยั่งยืน
 ๒. แผนงานอุตสาหกรรมและการโยธา (การพัฒนาโครงสร้างพื้นฐาน)

ที่	โครงการ	วัตถุประสงค์	เป้าหมาย (ผลผลิตของโครงการ)	งบประมาณ / ที่มา					ตัวชี้วัด (KPI)	ผลลัพธ์ที่ คาดว่าจะได้รับ	หน่วยงานที่ รับผิดชอบ
				๒๕๖๖	๒๕๖๗	๒๕๖๘	๒๕๖๙	๒๕๗๐			
๑๙๑	โครงการจัดซื้อไฟส่องสว่างโซล่าเซลล์ สายไปวัดป่าแสงอรุณเทพนิมิต	- เพื่อความปลอดภัยในชุมชน	- ประชาชนมีไฟส่องสว่างและมีความปลอดภัย	-	-	๕๐๐,๐๐๐	-	-	- ไฟส่องสว่างโซล่าเซลล์ สายไปวัดป่าแสงอรุณเทพนิมิต	- ประชาชนมีไฟส่องสว่างและมีความปลอดภัย	กองช่าง
๑๙๒	โครงการขุดเจาะบ่อบาดาล แบบพลังงานแสงอาทิตย์ เพื่อการเกษตร ม.๒	- เพื่อให้เกษตรกรมีน้ำใช้อย่างพอเพียง	- ขุดเจาะบ่อบาดาล แบบพลังงานแสงอาทิตย์ เพื่อการเกษตร ม.๒	-	-	-	๓๕๐,๐๐๐	-	- บ่อบาดาล แบบพลังงานแสงอาทิตย์ เพื่อการเกษตร ม.๒	- เกษตรกรมีน้ำใช้อย่างพอเพียง	กองช่าง
๑๙๓	โครงการก่อสร้างถนนคอนกรีตเสริมเหล็ก หมู่ ๒ บ้านหนองแสง สายสามแยก นานางบุญถัน สิทธิการ ถึง ถนนหมู่ ๖ บ้านหนองแสง หมู่ที่ ๒	- เพื่อให้ประชาชนมีความสะดวกในการสัญจรไปมา	- ผิวจราจรกว้าง ๔ เมตร ระยะทาง ๓๐๐ เมตร หนา ๐.๑๕ เมตร	-	-	-	๕๐๐,๐๐๐	-	- ถนนคอนกรีตเสริมเหล็ก หมู่ ๒ บ้านหนองแสง สาย นานางบุญถัน สิทธิการ ถึง ถนนหมู่ ๖ บ้านหนองแสง หมู่ที่ ๒ สามแยก	- ประชาชนมีความสะดวกในการสัญจรไปมา	กองช่าง
๑๙๔	โครงการก่อสร้างถนนคอนกรีต ม.๒ เส้นจากหนองเต่า ถึงถนนลาดยางบ้านหนองอุดม ม.๖	- เพื่อให้ประชาชนมีความสะดวกในการสัญจรไปมา	- ผิวจราจรกว้าง ๔ เมตร ระยะทาง ๕๐๐ เมตร หนา ๐.๑๕ เมตร	-	-	-	๕๐๐,๐๐๐	-	- ถนนคอนกรีต ม.๒ เส้นจากหนองเต่า ถึง ถนนลาดยางบ้านหนองอุดม ม.๖	- ประชาชนมีความสะดวกในการสัญจรไปมา	กองช่าง
๑๙๕	โครงการก่อสร้างสะพานคอนกรีตลำห้วยพิลือ ม.๓	- เพื่อให้ประชาชนมีความสะดวกในการสัญจรไปมา	- ก่อสร้างสะพานคอนกรีตลำห้วยพิลือ ม.๓	-	-	-	๕,๐๐๐,๐๐๐	-	- สะพานคอนกรีตลำห้วยพิลือ ม.๓	- ประชาชนมีความสะดวกในการสัญจรไปมา	กองช่าง

๒. บัญชีโครงการพัฒนาท้องถิ่น

แบบ ผ.๐๒

**รายละเอียดโครงการพัฒนา
แผนพัฒนาท้องถิ่นห้าปี (พ.ศ.๒๕๖๖ – ๒๕๗๐)
ทบทวนฉบับที่ ๔ ประจำปี ๒๕๖๘
องค์การบริหารส่วนตำบลศรีสมเด็จ**

ก. ยุทธศาสตร์จังหวัดที่ ๕ การพัฒนาคน สังคม เศรษฐกิจและสิ่งแวดล้อม
ข. ยุทธศาสตร์การพัฒนาขององค์กรปกครองส่วนท้องถิ่นในเขตจังหวัด ๑. การพัฒนาโครงสร้างพื้นฐาน
ยุทธศาสตร์ที่ ๔ ด้านด้านการสร้างความเข้มแข็งของชุมชนและการพัฒนาที่ยั่งยืน

๒. แผนงานอุตสาหกรรมและการโยธา (การพัฒนาโครงสร้างพื้นฐาน)

ที่	โครงการ	วัตถุประสงค์	เป้าหมาย (ผลผลิตของโครงการ)	งบประมาณ / ที่มา					ตัวชี้วัด (KPI)	ผลลัพธ์ที่ คาดว่าจะได้รับ	หน่วยงานที่ รับผิดชอบ
				๒๕๖๖	๒๕๖๗	๒๕๖๘	๒๕๖๙	๒๕๗๐			
๑๙๖	โครงการบำรุงรักษาถนนลูกรัง บ้านโนนสะอาด หมู่ที่ ๓ สายนาโพธิ์เพชร ถึง สะพานคอนกรีต	- เพื่อให้ประชาชนมีความสะดวกในการสัญจรไปมา	- ผิวจราจรกว้าง ๔ เมตร ระยะทาง ๕๐๐ เมตร หนา ๐.๑๕ เมตร	-	-	๗๐,๐๐๐	-	-	- ถนนลูกรัง หมู่ที่ ๓ สายนาโพธิ์เพชร ถึง สะพานคอนกรีต	- ประชาชนมีความสะดวกในการสัญจรไปมา	กองช่าง
๑๙๗	โครงการก่อสร้างถนนลูกรังสายนาายคำจันทร์ บุปผา ถึง นานายอุทัย ผสมสา	- เพื่อให้ประชาชนมีความสะดวกในการสัญจรไปมา	- ผิวจราจรกว้าง ๔ เมตร ระยะทาง ๖๐๐ เมตร หนา ๐.๑๕ เมตร	-	-	-	๓๐๐,๐๐๐	-	- ถนนลูกรังสายนาายคำจันทร์ บุปผา ถึง นานายอุทัย ผสมสา	- ประชาชนมีความสะดวกในการสัญจรไปมา	กองช่าง
๑๙๘	โครงการก่อสร้างฝายน้ำล้นห้วยบัง จูดนางนงมัน ทองฤทธิ์ หมู่ที่ ๓ บ้านโนนสะอาด	- เพื่อให้ประชาชนมีน้ำใช้เพื่อการเกษตรอย่างเพียงพอ	- ฝายน้ำล้นห้วยบัง จูดนางนงมัน ทองฤทธิ์ หมู่ที่ ๓ บ้านโนนสะอาด	-	-	๖๐๐,๐๐๐	-	-	- ฝายน้ำล้นห้วยบัง จูดนางนงมัน ทองฤทธิ์ หมู่ที่ ๓ บ้านโนนสะอาด	- ประชาชนมีน้ำใช้เพื่อการเกษตรอย่างเพียงพอ	กองช่าง
๑๙๙	โครงการก่อสร้างฝายน้ำล้นห้วยกุดสระ จูดนายเสงี่ยม คัดอ่าน หมู่ที่ ๓ บ้านโนนสะอาด	- เพื่อให้ประชาชนมีน้ำใช้เพื่อการเกษตรอย่างเพียงพอ	- ฝายน้ำล้นห้วยกุดสระ จูดนายเสงี่ยม คัดอ่าน หมู่ที่ ๓ บ้านโนนสะอาด	-	-	-	๗๐๐,๐๐๐	-	- ฝายน้ำล้นห้วยกุดสระ จูดนายเสงี่ยม คัดอ่าน หมู่ที่ ๓ บ้านโนนสะอาด	- ประชาชนมีน้ำใช้เพื่อการเกษตรอย่างเพียงพอ	กองช่าง
๒๐๐	โครงการก่อสร้างฝายน้ำล้นห้วยบัง หมู่ที่ ๓ จูดนางวันนา โคตะวินนธ์	- เพื่อให้ประชาชนมีน้ำใช้เพื่อการเกษตรอย่างเพียงพอ	- ก่อสร้างฝายน้ำล้นห้วยบัง หมู่ที่ ๓ จูดนางวันนา โคตะวินนธ์	-	-	-	๕๐๐,๐๐๐	-	- ฝายน้ำล้นห้วยบัง หมู่ที่ ๓ จูดนางวันนา โคตะวินนธ์	- ประชาชนมีน้ำใช้เพื่อการเกษตรอย่างเพียงพอ	กองช่าง
๒๐๑	โครงการจัดซื้อไฟฟ้าส่องสว่าง พลังงานแสงอาทิตย์ หมู่ ๓ บ้านโนนสะอาด	- เพื่อความปลอดภัยในชุมชน	- จัดซื้อไฟฟ้าส่องสว่าง พลังงานแสงอาทิตย์ หมู่ ๓ บ้านโนนสะอาด	-	-	-	๕๐๐,๐๐๐	-	- ไฟฟ้าส่องสว่าง พลังงานแสงอาทิตย์ หมู่ ๓ บ้านโนนสะอาด	- ความปลอดภัยในชุมชน	กองช่าง
๒๐๒	โครงการก่อสร้างถนนคอนกรีตเสริมเหล็ก บ้านโนนสะอาด หมู่ที่ ๓ สายบ้านนางน้อย บุญไชยแสน ถึง ถนนคอนกรีตรอบหมู่บ้าน	- เพื่อให้ประชาชนมีความสะดวกในการสัญจรไปมา	- ผิวจราจรกว้าง ๔ เมตร ระยะทาง ๒๐๐ เมตร หนา ๐.๑๕ เมตร	-	-	๕๐๐,๐๐๐	๕๐๐,๐๐๐	-	- ถนนคอนกรีตเสริมเหล็ก สายบ้านนางน้อย บุญไชยแสน ถึง ถนนคอนกรีตรอบหมู่บ้าน	- ประชาชนมีความสะดวกในการสัญจรไปมา	กองช่าง

๒. บัญชีโครงการพัฒนาท้องถิ่น

แบบ ผ.๐๒

**รายละเอียดโครงการพัฒนา
แผนพัฒนาท้องถิ่นห้าปี (พ.ศ.๒๕๖๖ – ๒๕๗๐)
ทบทวนฉบับที่ ๔ ประจำปี ๒๕๖๘
องค์การบริหารส่วนตำบลศรีสมเด็จ**

- ก. ยุทธศาสตร์จังหวัดที่ ๕ การพัฒนาคน สังคม เศรษฐกิจและสิ่งแวดล้อม
 ข. ยุทธศาสตร์การพัฒนาขององค์กรปกครองส่วนท้องถิ่นในเขตจังหวัด ๑. การพัฒนาโครงสร้างพื้นฐาน
 ยุทธศาสตร์ที่ ๔ ด้านด้านการสร้างความเข้มแข็งของชุมชนและการพัฒนาที่ยั่งยืน
 ๒. แผนงานอุตสาหกรรมและการโยธา (การพัฒนาโครงสร้างพื้นฐาน)

ที่	โครงการ	วัตถุประสงค์	เป้าหมาย (ผลผลิตของโครงการ)	งบประมาณ / ที่มา					ตัวชี้วัด (KPI)	ผลลัพธ์ที่ คาดว่าจะได้รับ	หน่วยงานที่ รับผิดชอบ
				๒๕๖๖	๒๕๖๗	๒๕๖๘	๒๕๖๙	๒๕๗๐			
๒๐๓	โครงการก่อสร้างฝายน้ำล้นลำคลอง จุดนาง จุฬา อันสงคราม หมู่ที่ ๓ บ้านโนนสะอาด	- เพื่อให้ประชาชนมีน้ำใช้เพื่อการเกษตรอย่างเพียงพอ	- ก่อสร้างฝายน้ำล้นลำคลอง จุดนาง จุฬา อันสงคราม หมู่ที่ ๓ บ้านโนนสะอาด	-	-	-	๘๐๐,๐๐๐	-	- ฝายน้ำล้นลำคลอง จุดนาง จุฬา อันสงคราม หมู่ที่ ๓ บ้านโนนสะอาด	- ประชาชนมีน้ำใช้เพื่อการเกษตรอย่างเพียงพอ	กองช่าง
๒๐๔	โครงการก่อสร้างถนนลูกรังสายถนนค้ำกุง ถึง โชคเจริญ (ซอยนายสมบูรณ์ แกมนิรัตน์)	- เพื่อให้ประชาชนมีความสะดวกในการสัญจรไปมา	- ผิวจราจรกว้าง ๔ เมตร ระยะทาง ๖๐๐ เมตร หนา ๐.๑๕ เมตร	-	-	-	๒๐๐,๐๐๐	-	- ก่อสร้างถนนลูกรังสายถนนค้ำกุง ถึง โชคเจริญ (ซอยนายสมบูรณ์ แกมนิรัตน์)	- ประชาชนมีความสะดวกในการสัญจรไปมา	กองช่าง
๒๐๕	โครงการซ่อมแซมถนนลูกรังสายบ้านนายบุญช่วย ตาสาโรจน์ ถึง นาพ่อใหญ่ดี	- เพื่อให้ประชาชนมีความสะดวกในการสัญจรไปมา	- ผิวจราจรกว้าง ๔ เมตร ระยะทาง ๕๐๐ เมตร หนา ๐.๑๕ เมตร	-	-	-	๑๐๐,๐๐๐	-	- ถนนลูกรังสายบ้านนายบุญช่วย ตาสาโรจน์ ถึง นาพ่อใหญ่ดี	- ประชาชนมีความสะดวกในการสัญจรไปมา	กองช่าง
๒๐๖	โครงการปรับปรุงซ่อมแซมคันคูลำห้วยบง (ขำรูด,ขาด) สายนางวิไลวรรณ สะภา ถึง นานางไกรสร จันทะสมบัติ	- เพื่อให้ประชาชนมีความสะดวกในการสัญจรไปมา	- ผิวจราจรกว้าง ๔ เมตร ระยะทาง ๕๐๐ เมตร หนา ๐.๑๕ เมตร	-	-	-	๒๕๐,๐๐๐	-	- คันคูลำห้วยบง (ขำรูด,ขาด) สายนางวิไลวรรณ สะภา ถึง นานางไกรสร จันทะสมบัติ	- ประชาชนมีความสะดวกในการสัญจรไปมา	กองช่าง
๒๐๗	โครงการซ่อมแซมถนนลูกรังสายใต้บ้าน ระหว่าง นานายน้อย ค่ายนอก ถึง นานางคำสอน การสอน	- เพื่อให้ประชาชนมีความสะดวกในการสัญจรไปมา	- ผิวจราจรกว้าง ๔ เมตร ระยะทาง ๖๐๐ เมตร หนา ๐.๑๕ เมตร	-	-	-	๒๕๐,๐๐๐	-	- ถนนลูกรังสายใต้บ้าน ระหว่าง นานายน้อย ค่ายนอก ถึง นานางคำสอน การสอน	- ประชาชนมีความสะดวกในการสัญจรไปมา	กองช่าง

๒. บัญชีโครงการพัฒนาท้องถิ่น

แบบ ผ.๐๒

**รายละเอียดโครงการพัฒนา
แผนพัฒนาท้องถิ่นห้าปี (พ.ศ.๒๕๖๖ – ๒๕๗๐)
ทบทวนฉบับที่ ๔ ประจำปี ๒๕๖๘
องค์การบริหารส่วนตำบลศรีสมเด็จ**

- ก. ยุทธศาสตร์จังหวัดที่ ๕ การพัฒนาคน สังคม เศรษฐกิจและสิ่งแวดล้อม
 ข. ยุทธศาสตร์การพัฒนาขององค์กรปกครองส่วนท้องถิ่นในเขตจังหวัด ๑. การพัฒนาโครงสร้างพื้นฐาน
 ยุทธศาสตร์ที่ ๔ ด้านด้านการสร้างความเข้มแข็งของชุมชนและการพัฒนาที่ยั่งยืน
 ๒. แผนงานอุตสาหกรรมและการโยธา (การพัฒนาโครงสร้างพื้นฐาน)

ที่	โครงการ	วัตถุประสงค์	เป้าหมาย (ผลผลิตของโครงการ)	งบประมาณ / ที่มา					ตัวชี้วัด (KPI)	ผลลัพธ์ที่ คาดว่าจะได้รับ	หน่วยงานที่ รับผิดชอบ
				๒๕๖๖	๒๕๖๗	๒๕๖๘	๒๕๖๙	๒๕๗๐			
๒๐๘	โครงการวางท่อระบายน้ำปากลื่นรางพร้อมบ่อพักคอนกรีตเสริมเหล็ก หมู่ที่ ๓ สายจากบ้านนางวัฒนาบุบผา ถึงถนนลาดยาง	- เพื่อแก้ปัญหาน้ำท่วมขัง - เพื่อลดปัญหาการเกิดโรคระบาด	- ปริมาณงาน ท่อระบายน้ำคอนกรีตปากลื่นราง ขนาด ศก. ๐.๔๐ x ๑.๐๐ เมตร จำนวน ๙๐ ท่อน บ่อพัก คสล. ขนาด □ ๐.๖๐ x ๐.๖๐ เมตร จำนวน ๙ บ่อ พร้อมฝาปิด คสล. รายละเอียดตามแบบ พร.๔, พร.๕	-	-	๑๕๐,๐๐๐	-	-	- ท่อระบายน้ำคอนกรีตปากลื่นราง ขนาด ศก. ๐.๔๐ x ๑.๐๐ เมตร จำนวน ๙๐ ท่อน บ่อพัก คสล. ขนาด □ ๐.๖๐ x ๐.๖๐ เมตร จำนวน ๙ บ่อ พร้อมฝาปิด คสล.	- แก้ปัญหา น้ำท่วมขัง - ลดปัญหาการเกิดโรคระบาด	กองช่าง
๒๐๙	โครงการวางท่อระบายน้ำปากลื่นรางพร้อมบ่อพักคอนกรีตเสริมเหล็ก สายจากหน้าบ้านนายหนูภา สุพรม ถึงถนนสายหลัก	- เพื่อแก้ปัญหา น้ำท่วมขัง - เพื่อลดปัญหาการเกิดโรคระบาด	- ระยะทาง ๓๐๐ เมตร	-	-	-	๓๕๐,๐๐๐	-	- ท่อระบายน้ำปากลื่นรางพร้อมบ่อพักคอนกรีตเสริมเหล็ก สายจากหน้าบ้านนายหนูภา สุพรม ถึง ถนนสายหลัก	- แก้ปัญหา น้ำท่วมขัง - ลดปัญหาการเกิดโรคระบาด	กองช่าง
๒๑๐	โครงการก่อสร้างถนนคอนกรีตเสริมเหล็ก สายบ้านโนนสะอาด สาย ๑ ช่วงหน้าบ้านนายสมชาย สีภูมี้ ถึงถนนโชคเจริญ – คำกุง	- เพื่อให้ประชาชนมีความสะดวกในการสัญจรไปมา	- ปริมาณงาน ผิวจราจรกว้าง ๕ เมตร ระยะทาง ๑๓๖ เมตร หนา ๐.๑๕ เมตร หรือมีพื้นที่ คสล. ไม่น้อยกว่า ๖๘๐ ตารางเมตร รายละเอียดตาม แบบ พร.๔, พร.๕ และตามแบบแปลนของ อบต.ศรีสมเด็จ	-	๕๒๐,๐๐๐	-	-	-	- ผิวจราจรกว้าง ๕ เมตร ระยะทาง ๑๓๖ เมตร หนา ๐.๑๕ เมตร หรือมีพื้นที่ คสล. ไม่น้อยกว่า ๖๘๐ ตารางเมตร รายละเอียดตาม แบบ พร.๔, พร.๕	- ประชาชนมีความสะดวกในการสัญจรไปมา	กองช่าง
๒๑๑	โครงการก่อสร้างถนนคอนกรีตเสริมเหล็ก จากนายประสิทธิ์ กงกาหน ถึงนายณะ พรมพาน	- เพื่อให้ประชาชนมีความสะดวกในการสัญจรไปมา	- ผิวจราจรกว้าง ๔ เมตร ระยะทาง ๒๕๐๐ เมตร หนา ๐.๑๕ เมตร	-	-	-	๖,๕๐๐,๐๐๐	-	- ถนนคอนกรีตเสริมเหล็ก จากนายประสิทธิ์ กงกาหน ถึงนายณะ พรมพาน	- ความสะดวกในการสัญจรไปมา	กองช่าง

๒.บัญชีโครงการพัฒนาท้องถิ่น

รายละเอียดโครงการพัฒนา
แผนพัฒนาท้องถิ่นห้าปี (พ.ศ.๒๕๖๖ - ๒๕๗๐)
ทบทวนฉบับที่ ๔ ประจำปี ๒๕๖๘
องค์การบริหารส่วนตำบลศรีสมเด็จ

แบบ ผ.๐๒

ก. ยุทธศาสตร์จังหวัดที่ ๕ การพัฒนาคน สังคม เศรษฐกิจและสิ่งแวดล้อม

ข. ยุทธศาสตร์การพัฒนาขององค์กรปกครองส่วนท้องถิ่นในเขตจังหวัด ๑. การพัฒนาโครงสร้างพื้นฐาน

ยุทธศาสตร์ที่ ๔ ด้านการสร้างเสริมความเข้มแข็งของชุมชนและการพัฒนาที่ยั่งยืน

๒. แผนงานอุตสาหกรรมและการโยธา (การพัฒนาโครงสร้างพื้นฐาน)

ที่	โครงการ	วัตถุประสงค์	เป้าหมาย (ผลผลิตของโครงการ)	งบประมาณ / ที่มา					ตัวชี้วัด (KPI)	ผลลัพธ์ที่ คาดว่าจะได้รับ	หน่วยงานที่ รับผิดชอบ
				๒๕๖๖	๒๕๖๗	๒๕๖๘	๒๕๖๙	๒๕๗๐			
๒๑๒	โครงการปรับปรุงถนนลูกรังสาย นายนายวีระพงษ์ เหล่าแสง ถึง นายนายคำตัน เหล่าแสง	- เพื่อให้ ประชาชนมี ความสะดวกในการ สัญจรไปมา	- ผิวจราจรกว้าง ๔ เมตร ระยะทาง ๖๐๐ เมตร หนา ๐.๑๕ เมตร	-	-	-	๑๐๐,๐๐๐	-	- ถนนลูกรังสายนายนายวีระพงษ์ เหล่าแสง ถึง นายนายคำตัน เหล่า แสง	- ประชาชนมี ความสะดวกใน การสัญจรไปมา	กองช่าง
๒๑๓	โครงการวางท่อระบายน้ำปากลิ้น รางพร้อมบ่อพักคอนกรีตเสริม เหล็ก ม.๓ - ช่วงที่ ๑ จากบ้านนางจอมศรี วงษ์ไชยยา ถึงบ้านนายบุญถิ่น เหล่าแสง - ช่วงที่ ๒ จากบ้านนางลำไทร กง กาหน ถึงบ้านนายคำตัน เหล่า แสง - ช่วงที่ ๓ จากบ้านนางวัฒนา บุป ผา ถึงถนนลาดยาง	- เพื่อแก้ปัญหา น้ำท่วมขัง - เพื่อลดปัญหา การเกิดโรค ระบาด	- ช่วงที่ ๑ ปริมาณงาน ท่อระบายน้ำคอนกรีตปาก ลิ้นราง ขนาด ศก. ๐.๔๐ x ๑.๐๐ เมตร จำนวน ๘๐ ท่อน บ่อพัก คสล. ขนาด □ ๐.๖๐ x ๐.๖๐ เมตร จำนวน ๘ บ่อ พร้อมฝาปิด คสล. รายละเอียด ตามแบบ พร.๔ , พร.๕ และแบบแปลนของ อบต.ศรี สมเด็จ - ช่วงที่ ๒ ปริมาณงาน ท่อระบายน้ำคอนกรีตปาก ลิ้นราง ขนาด ศก. ๐.๔๐ x ๑.๐๐ เมตร จำนวน ๗๐ ท่อน บ่อพัก คสล. ขนาด □ ๐.๖๐ x ๐.๖๐ เมตร จำนวน ๗ บ่อ พร้อมฝาปิด คสล. รายละเอียดตามแบบ พร.๔ , พร.๕ และแบบแปลนของ อบต.ศรีสมเด็จ - ช่วงที่ ๓ ปริมาณงาน ท่อระบายน้ำคอนกรีตปาก ลิ้นราง ขนาด ศก. ๐.๔๐ x ๑.๐๐ เมตร จำนวน ๙๐ ท่อน บ่อพัก คสล. ขนาด □ ๐.๖๐ x ๐.๖๐ เมตร จำนวน ๙ บ่อ พร้อมฝาปิด คสล. รายละเอียดตาม แบบ พร.๔ , พร.๕ และแบบแปลนของ อบต.ศรีสมเด็จ	-	-	๔๐๐,๐๐๐	-	-	- ช่วงที่ ๑ ท่อระบายน้ำคอนกรีต ปากลิ้นราง ขนาด ศก. ๐.๔๐ x ๑.๐๐ เมตร จำนวน ๘๐ ท่อน บ่อ พัก คสล. ขนาด □ ๐.๖๐ x ๐.๖๐ เมตร จำนวน ๘ บ่อ พร้อมฝาปิด คสล. - ช่วงที่ ๒ ท่อระบายน้ำคอนกรีต ปากลิ้นราง ขนาด ศก. ๐.๔๐ x ๑.๐๐ เมตร จำนวน ๗๐ ท่อน บ่อ พัก คสล. ขนาด □ ๐.๖๐ x ๐.๖๐ เมตร จำนวน ๗ บ่อ พร้อมฝาปิด คสล. - ช่วงที่ ๓ ท่อระบายน้ำคอนกรีต ปากลิ้นราง ขนาด ศก. ๐.๔๐ x ๑.๐๐ เมตร จำนวน ๙๐ ท่อน บ่อ พัก คสล. ขนาด □ ๐.๖๐ x ๐.๖๐ เมตร จำนวน ๙ บ่อ พร้อมฝาปิด คสล.		กองช่าง
๒๑๔	โครงการซ่อมแซมถนนเชื่อมลำห้วย กุดสระ จุดถนนนายทองจันทร์ เหล่า ลุ่มพุก	- เพื่อการสัญจร ไปมาที่สะดวก	- ผิวจราจรกว้าง ๗ เมตร ระยะทาง ๓๐ เมตร หนา ๐.๑๕ เมตร	-	-	-	๑๐๐,๐๐๐	-	- ถนนเชื่อมลำห้วยกุดสระ จุดนา นายทองจันทร์ เหล่าลุ่มพุก	- ประชาชนมี ความสะดวกใน การสัญจรไปมา	กองช่าง
๒๑๕	โครงการก่อสร้างถนนลูกรัง สาย เลียยลำห้วยร่องหมูด้วง บ้านโนน สะอาด หมู่ที่ ๓	- เพื่อให้ ประชาชนมี ความสะดวกใน การสัญจรไปมา	- ผิวจราจรกว้าง ๔ เมตร ระยะทาง ๘๐๐ เมตร หนา ๐.๑๕ เมตร	-	-	๒๕๐,๐๐๐	-	-	- ถนนลูกรัง สายเลียยร่องหมูด้วง ม.๓ บ้านโนนสะอาด	- ประชาชนมี ความสะดวกใน การสัญจรไปมา	กองช่าง

๒. บัญชีโครงการพัฒนาท้องถิ่น

แบบ ผ.๐๒

รายละเอียดโครงการพัฒนา
แผนพัฒนาท้องถิ่นห้าปี (พ.ศ.๒๕๖๖ - ๒๕๗๐)
ทบทวนฉบับที่ ๔ ประจำปี ๒๕๖๘
องค์การบริหารส่วนตำบลศรีสมเด็จ

- ก. ยุทธศาสตร์จังหวัดที่ ๕ การพัฒนาคน สังคม เศรษฐกิจและสิ่งแวดล้อม
ข. ยุทธศาสตร์การพัฒนาขององค์กรปกครองส่วนท้องถิ่นในเขตจังหวัด ๑. การพัฒนาโครงสร้างพื้นฐาน
ยุทธศาสตร์ที่ ๔ ด้านด้านการสร้างความเข้มแข็งของชุมชนและการพัฒนาที่ยั่งยืน
๒. แผนงานอุตสาหกรรมและการโยธา (การพัฒนาโครงสร้างพื้นฐาน)

ที่	โครงการ	วัตถุประสงค์	เป้าหมาย (ผลผลิตของโครงการ)	งบประมาณ / ที่มา					ตัวชี้วัด (KPI)	ผลลัพธ์ที่ คาดว่าจะได้รับ	หน่วยงานที่ รับผิดชอบ
				๒๕๖๖	๒๕๖๗	๒๕๖๘	๒๕๖๙	๒๕๗๐			
๒๑๖	โครงการก่อสร้างถนนลูกรังเลียบลำห้วยพ ฤชัย ม.๔	- เพื่อให้ประชาชนมี ความสะดวกในการ สัญจรไปมา	- ผิวจราจรกว้าง ๔ เมตร ระยะทาง ๖๐๐ เมตร ทนา ๐.๑๕ เมตร	-	-	-	๕๐๐,๐๐๐	-	- ถนนลูกรังเลียบลำห้วยพฤชัย ม.๔	- ประชาชนมีความ สะดวกในการสัญจรไป มา	กองช่าง
๒๑๗	โครงการก่อสร้างท่อระบายน้ำพร้อม คูข้าง ซ้ำลำห้วยพฤชัย นานายชุม สะภา บ้านคำกั้ง หมู่ที่ ๔	- เพื่อให้ประชาชนมี ความสะดวกในการ สัญจรไปมา	- ท่อระบายน้ำพร้อมคูข้าง ซ้ำลำห้วยพฤชัย นานายชุม สะ ภา บ้านคำกั้ง หมู่ที่ ๔	-	-	๕๐๐,๐๐๐	-	-	- ท่อระบายน้ำพร้อมคูข้าง ซ้ำลำห้วยพฤชัย นานายชุม สะ ภา บ้านคำกั้ง หมู่ที่ ๔	- ประชาชนมีความ สะดวกในการสัญจรไป มา	กองช่าง
๒๑๘	โครงการวางท่อระบายน้ำปากลื่นรางพร้อม บ่อพักคอนกรีตเสริมเหล็ก สายจากบ้าน นายวิเชียร แกมนิรัตน์ ถึง บ้านนางสีสมร วรรณรัตน์	- เพื่อแก้ปัญหาหน้าท่วม ขัง - เพื่อลดปัญหาการเกิด โรคระบาด	- ระยะทาง ๒๐๐ เมตร	-	-	๔๐๐,๐๐๐	-	-	- ท่อระบายน้ำปากลื่นรางพร้อม บ่อพักคอนกรีตเสริมเหล็ก สาย จากบ้านนายวิเชียร แกมนิรัตน์ ถึง บ้านนางสีสมร วรรณรัตน์	- แก้ปัญหาน้ำท่วมขัง - ลดปัญหาการเกิดโรค ระบาด	กองช่าง
๒๑๙	โครงการวางท่อระบายน้ำปากลื่นรางพร้อม บ่อพักคอนกรีตเสริมเหล็ก สายนานายม แกมนิรัตน์ ถึง ลำห้วยพฤชัย	- เพื่อแก้ปัญหาหน้าท่วม ขัง - เพื่อลดปัญหาการเกิด โรคระบาด	- ระยะทาง ๒๐๐ เมตร	-	-	-	๔๐๐,๐๐๐	-	- ท่อระบายน้ำปากลื่นรางพร้อม บ่อพักคอนกรีตเสริมเหล็ก สายนา นายม แกมนิรัตน์ ถึง ลำห้วยพ ฤชัย	- แก้ปัญหาน้ำท่วมขัง - ลดปัญหาการเกิดโรค ระบาด	กองช่าง
๒๒๐	โครงการวางท่อระบายน้ำปากลื่นรางพร้อม บ่อพักคอนกรีตเสริมเหล็ก หมู่ที่ ๔ สาย บ้านนายสมย์ เวียงนนท์ ถึง บ้านนางทอล เวียงสงค์	- เพื่อแก้ปัญหาหน้าท่วม ขัง - เพื่อลดปัญหาการเกิด โรคระบาด	- ระยะทาง ๑๕๐ เมตร	-	-	-	๒๐๐,๐๐๐	-	- ท่อระบายน้ำปากลื่นรางพร้อม บ่อพักคอนกรีตเสริมเหล็ก หมู่ที่ ๔ สายบ้านนายสมย์ เวียงนนท์ ถึง บ้านนางทอล เวียงสงค์	- แก้ปัญหาน้ำท่วมขัง - ลดปัญหาการเกิดโรค ระบาด	กองช่าง
๒๒๑	โครงการบำรุงรักษาถนนลูกรัง บ้านคำกั้ง หมู่ที่ ๔ สายถนนคอนกรีตไฉนรีเทิร์น ถึง นายคำสอน เลิศสงคราม	- เพื่อให้ประชาชนมี ความสะดวกในการ สัญจรไปมา	- ผิวจราจรกว้าง ๔ เมตร ระยะทาง ๖๕๐ เมตร ทนา ๐.๑๕ เมตร	-	-	๖๐,๐๐๐	-	-	- ถนนลูกรังสาย นายคำสอน เลิศสงคราม ถึง ถนนคอนกรีตไ ฉนรีเทิร์น	- ประชาชนมีความ สะดวกในการสัญจรไป มา	กองช่าง

๒. บัญชีโครงการพัฒนาท้องถิ่น

แบบ ผ.๐๒

**รายละเอียดโครงการพัฒนา
แผนพัฒนาท้องถิ่นห้าปี (พ.ศ.๒๕๖๖ – ๒๕๗๐)
ทบทวนฉบับที่ ๔ ประจำปี ๒๕๖๘
องค์การบริหารส่วนตำบลศรีสมเด็จ**

- ก. ยุทธศาสตร์จังหวัดที่ ๕ การพัฒนาคน สังคม เศรษฐกิจและสิ่งแวดล้อม
 ข. ยุทธศาสตร์การพัฒนาขององค์กรปกครองส่วนท้องถิ่นในเขตจังหวัด ๑. การพัฒนาโครงสร้างพื้นฐาน
 ยุทธศาสตร์ที่ ๔ ด้านด้านการสร้างความเข้มแข็งของชุมชนและการพัฒนาที่ยั่งยืน
 ๒. แผนงานอุตสาหกรรมและการโยธา (การพัฒนาโครงสร้างพื้นฐาน)

ที่	โครงการ	วัตถุประสงค์	เป้าหมาย (ผลผลิตของโครงการ)	งบประมาณ / ที่มา					ตัวชี้วัด (KPI)	ผลลัพธ์ที่ คาดว่าจะได้รับ	หน่วยงานที่ รับผิดชอบ
				๒๕๖๖	๒๕๖๗	๒๕๖๘	๒๕๖๙	๒๕๗๐			
๒๒๒	โครงการไฟส่องสว่างไฟฟ้าพลังงานแสงอาทิตย์ ม.๔	- เพื่อความปลอดภัยในชุมชน	- ไฟส่องสว่าง ไฟฟ้าพลังงานแสงอาทิตย์ ม.๔	-	-	๗๐,๐๐๐	-	-	- ไฟส่องสว่าง ไฟฟ้าพลังงานแสงอาทิตย์ ม.๔	- ความปลอดภัยในชุมชน	กองช่าง
๒๒๓	โครงการก่อสร้างลานเอนกประสงค์ ชุมชน ม.๔	- เพื่อส่งเสริมให้มีร้านค้าชุมชน	- ก่อสร้างลานเอนกประสงค์ชุมชน ม.๔	-	-	-	๓๐๐,๐๐๐	-	- ลานเอนกประสงค์ ชุมชน ม.๔	- ลานเอนกประสงค์ชุมชน ม.๔	กองช่าง
๒๒๔	โครงการก่อสร้างถนนคอนกรีตเสริมเหล็ก สายบ้านนางสม พันธุ์สำอาง ถึง บ้านนางหนูลำ พันธุ์สำอาง	- เพื่อให้ประชาชนมีความสะดวกในการสัญจรไปมา	- ผิวจราจรกว้าง ๔ เมตร ระยะทาง ๒๐๐ เมตร หนา ๐.๑๕ เมตร	-	-	-	๘๐๐,๐๐๐	-	- ถนนคอนกรีตเสริมเหล็ก สายบ้านนางสม พันธุ์สำอาง ถึง บ้านนางหนูลำ พันธุ์สำอาง	- ประชาชนมีความสะดวกในการสัญจรไปมา	กองช่าง
๒๒๕	โครงการก่อสร้างถนนคอนกรีตเสริมเหล็ก บ้านคำกั้ง หมู่ที่ ๔ สายข้างบ้านนายสำแดง วีระศรี ถึง นานายศรีสมร วรรณรัตน์	- เพื่อให้ประชาชนมีความสะดวกในการสัญจรไปมา	- ผิวจราจรกว้าง ๔ เมตร ระยะทาง ๑๙๔ เมตร หนา ๐.๑๕ เมตร หรือมีพื้นที่ไม่น้อยกว่า ๗๗๖.๐๐ ตารางเมตร	-	-	-	๓,๐๐๐,๐๐๐	๓,๐๐๐,๐๐๐	- ผิวจราจรกว้าง ๔ เมตร ระยะทาง ๑๙๔ เมตร หนา ๐.๑๕ เมตร หรือมีพื้นที่ไม่น้อยกว่า ๗๗๖.๐๐ ตารางเมตร	- ประชาชนมีความสะดวกในการสัญจรไปมา	กองช่าง
๒๒๖	โครงการวางท่อระบายน้ำปากลิ้นรางพร้อมบ่อพักคอนกรีตเสริมเหล็ก สายบ้านนายอำพล โคตะวินนที ถึง ลำห้วยพริก	- เพื่อแก้ปัญหาน้ำท่วมขัง - เพื่อลดปัญหาการเกิดโรคระบาด	- ระยะทาง ๑๕๐ เมตร	-	-	๓๐๐,๐๐๐	-	-	- ท่อระบายน้ำปากลิ้นรางพร้อมบ่อพักคอนกรีตเสริมเหล็ก สายบ้านนายอำพล โคตะวินนที ถึง ลำห้วยพริก	- แก้ปัญหาน้ำท่วมขัง - ลดปัญหาการเกิดโรคระบาด	กองช่าง

๒. บัญชีโครงการพัฒนาท้องถิ่น

แบบ ผ.๐๒

**รายละเอียดโครงการพัฒนา
แผนพัฒนาท้องถิ่นห้าปี (พ.ศ.๒๕๖๖ – ๒๕๗๐)
ทบทวนฉบับที่ ๔ ประจำปี ๒๕๖๘
องค์การบริหารส่วนตำบลศรีสมเด็จ**

- ก. ยุทธศาสตร์จังหวัดที่ ๕ การพัฒนาคน สังคม เศรษฐกิจและสิ่งแวดล้อม
 ข. ยุทธศาสตร์การพัฒนาขององค์กรปกครองส่วนท้องถิ่นในเขตจังหวัด ๑. การพัฒนาโครงสร้างพื้นฐาน
 ยุทธศาสตร์ที่ ๔ ด้านด้านการสร้างความเข้มแข็งของชุมชนและการพัฒนาที่ยั่งยืน
 ๒. แผนงานอุตสาหกรรมและการโยธา (การพัฒนาโครงสร้างพื้นฐาน)

ที่	โครงการ	วัตถุประสงค์	เป้าหมาย (ผลผลิตของโครงการ)	งบประมาณ / ที่มา					ตัวชี้วัด (KPI)	ผลลัพธ์ที่ คาดว่าจะได้รับ	หน่วยงานที่ รับผิดชอบ
				๒๕๖๖	๒๕๖๗	๒๕๖๘	๒๕๖๙	๒๕๗๐			
๒๒๗	โครงการก่อสร้างฝายน้ำ ล้นลำห้วยพฤชัย จุดนา นางประจบ สะภา หมู่ที่ ๔ บ้านคำกั้ง	- เพื่อให้ประชาชน มีน้ำใช้เพื่อ การเกษตรอย่าง พอเพียง	- ฝายน้ำล้นลำห้วยพฤชัย จุดนางประจบ สะภา หมู่ ที่ ๔ บ้านคำกั้ง	-	-	-	๘๐๐,๐๐๐	-	- ฝายน้ำล้นลำห้วยพฤชัย จุด นางประจบ สะภา หมู่ที่ ๔ บ้านคำกั้ง	- ประชาชนมีน้ำใช้ เพื่อการเกษตร อย่างพอเพียง	กองช่าง
๒๒๘	โครงการก่อสร้าง โรงงานผลิตน้ำดื่มเพื่อ ชุมชน ม.๕	- เพื่อให้ชุมชนมีน้ำ ดื่ม	- ก่อสร้างโรงงานผลิตน้ำดื่ม เพื่อชุมชน ม.๕	-	-	-	๕,๐๐๐,๐๐๐	-	- โรงงานผลิตน้ำดื่มเพื่อชุมชน ม.๕	- ชุมชนมีน้ำดื่ม	กองช่าง
๒๒๙	โครงการก่อสร้างสะพาน คอนกรีต ม.๕ สายลำ ห้วยพฤชัย จากนาย บำเพ็ญ ชมภูทัศน์	- เพื่อให้ประชาชน มีความสะดวกใน การสัญจรไปมา	- ก่อสร้างสะพานคอนกรีต ม.๕ สายลำห้วยพฤชัย จาก นายบำเพ็ญ ชมภูทัศน์	-	-	-	๕๐๐,๐๐๐	-	- สะพานคอนกรีต ม.๕ สายลำ ห้วยพฤชัย จากนายบำเพ็ญ ชมภูทัศน์	- ประชาชนมีความ สะดวกในการ สัญจรไปมา	กองช่าง
๒๓๐	โครงการก่อสร้างถนน คอนกรีตเสริมเหล็ก ม.๕ สายบ้านนางจิววรรณ พันธุ์ สำอาง ถึง บ้านนายนาวิ สมร	- เพื่อให้ประชาชน มีความสะดวกใน การสัญจรไปมา	- ผิวจราจรกว้าง ๔ เมตร ระยะทาง ๒๐๐ เมตร หนา ๐.๑๕ เมตร	-	-	-	๕๐๐,๐๐๐	-	- ถนนคอนกรีตเสริมเหล็ก ม.๕ สายบ้านนางจิววรรณ พันธุ์ สำอาง ถึง บ้านนายนาวิ สมร	- ประชาชนมีความ สะดวกในการ สัญจรไปมา	กองช่าง
๒๓๑	โครงการก่อสร้างถนนลูกรัง สายร้านซ่อมยานัก ถึง นา นายถวิล รัตที	- เพื่อให้ประชาชน มีความสะดวกใน การสัญจรไปมา	- ผิวจราจรกว้าง ๔ เมตร ระยะทาง ๕๐๐ เมตร หนา ๐.๑๕ เมตร	-	-	-	๒๕๐,๐๐๐	-	- ถนนลูกรังสายร้านซ่อมยานัก ถึง นายถวิล รัตที	- ประชาชนมีความ สะดวกในการ สัญจรไปมา	กองช่าง

๒. บัญชีโครงการพัฒนาท้องถิ่น

แบบ ผ.๐๒

**รายละเอียดโครงการพัฒนา
แผนพัฒนาท้องถิ่นห้าปี (พ.ศ.๒๕๖๖ - ๒๕๗๐)
ทบทวนฉบับที่ ๔ ประจำปี ๒๕๖๘
องค์การบริหารส่วนตำบลศรีสมเด็จ**

- ก. ยุทธศาสตร์จังหวัดที่ ๕ การพัฒนาคน สังคม เศรษฐกิจและสิ่งแวดล้อม
 ข. ยุทธศาสตร์การพัฒนาขององค์กรปกครองส่วนท้องถิ่นในเขตจังหวัด ๑. การพัฒนาโครงสร้างพื้นฐาน
 ยุทธศาสตร์ที่ ๔ ด้านด้านการสร้างความเข้มแข็งของชุมชนและการพัฒนาที่ยั่งยืน
 ๒. แผนงานอุตสาหกรรมและการโยธา (การพัฒนาโครงสร้างพื้นฐาน)

ที่	โครงการ	วัตถุประสงค์	เป้าหมาย (ผลผลิตของโครงการ)	งบประมาณ / ที่มา					ตัวชี้วัด (KPI)	ผลลัพธ์ที่ คาดว่าจะได้รับ	หน่วยงานที่ รับผิดชอบ
				๒๕๖๖	๒๕๖๗	๒๕๖๘	๒๕๖๙	๒๕๗๐			
๒๓๒	โครงการก่อสร้างถนน ลูกรังสายบ้านนาวิ สมร ถึงนายบุญ สัจจะ	- เพื่อให้ประชาชน มีความสะดวกใน การสัญจรไปมา	- ผิวจราจรกว้าง ๔ เมตร ระยะทาง ๘๐๐ เมตร หนา ๐.๑๕ เมตร	-	-	-	๓๐๐,๐๐๐	-	- ถนนลูกรังสายบ้านนาวิ สมร ถึงนายบุญ สัจจะ	- ประชาชนมีความ สะดวกในการ สัญจรไปมา	กองช่าง
๒๓๓	โครงการเจาะบ่อบาดาล เพื่อการเกษตร ม.๕	- เพื่อให้ประชาชน มีน้ำใช้เพื่อ การเกษตรอย่าง พอเพียง	- เจาะบ่อบาดาลเพื่อ การเกษตร ม.๕	-	-	-	๒๐๐,๐๐๐	-	- บ่อบาดาลเพื่อการเกษตร ม.๕	- มีน้ำใช้เพื่อ การเกษตรอย่าง พอเพียง	กองช่าง
๒๓๔	โครงการวางท่อระบายน้ำ ปากลื่นรางพร้อมบ่อกัก คอนกรีตเสริมเหล็ก หมู่ที่ ๕ สายหน้าบ้านนายสังวร ก้อนบุญไสย ถึง บ้านนาง สมร ลืออำนาจ	- เพื่อแก้ปัญหาหน้า ท่วมขัง - เพื่อลดปัญหาการ เกิดโรคระบาด	- ระยะทาง ๓๐๐ เมตร	-	-	-	๕๐๐,๐๐๐	-	- ท่อระบายน้ำปากลื่นราง พร้อมบ่อกักคอนกรีตเสริม เหล็ก หมู่ที่ ๕ สายหน้าบ้าน นายสังวร ก้อนบุญไสย ถึง บ้านนางสมร ลืออำนาจ	- แก้ปัญหาหน้าท่วม ขัง - ลดปัญหาการเกิด โรคระบาด	กองช่าง
๒๓๕	โครงการวางท่อระบายน้ำ ปากลื่นรางพร้อมบ่อกัก คอนกรีตเสริมเหล็ก บ้านคำ กุง หมู่ที่ ๕ สายบ้านนาย สมจิตร์ วุฒิสาร ถึง บ้าน นายบุญ สัจจะ	- เพื่อแก้ปัญหาหน้า ท่วมขัง - เพื่อลดปัญหาการ เกิดโรคระบาด	- ระยะทาง ๓๐๐ เมตร	-	-	๕๐๐,๐๐๐	-	-	- ท่อระบายน้ำปากลื่นราง พร้อมบ่อกักคอนกรีตเสริม เหล็ก สายบ้านนายสมจิตร์ วุฒิ สาร ถึง บ้านนายบุญ สัจจะ	- แก้ปัญหาหน้าท่วม ขัง - ลดปัญหาการเกิด โรคระบาด	กองช่าง
๒๓๖	โครงการปรับปรุงระบบ เสียงตามสาย ม.๕	- เพื่อปรับปรุง ระบบเสียงตามสาย	- ปรับปรุงระบบเสียงตาม สาย ม.๕	-	-	-	๑๐๐,๐๐๐	-	- ระบบเสียงตามสาย ม.๕	- เสียงตามสาย ม.๕	กองช่าง

๒. บัญชีโครงการพัฒนาท้องถิ่น

แบบ ผ.๐๒

**รายละเอียดโครงการพัฒนา
แผนพัฒนาท้องถิ่นห้าปี (พ.ศ.๒๕๖๖ - ๒๕๗๐)
ทบทวนฉบับที่ ๔ ประจำปี ๒๕๖๘
องค์การบริหารส่วนตำบลศรีสมเด็จ**

- ก. ยุทธศาสตร์จังหวัดที่ ๕ การพัฒนาคน สังคม เศรษฐกิจและสิ่งแวดล้อม
 ข. ยุทธศาสตร์การพัฒนาขององค์กรปกครองส่วนท้องถิ่นในเขตจังหวัด ๑. การพัฒนาโครงสร้างพื้นฐาน
 ยุทธศาสตร์ที่ ๔ ด้านด้านการสร้างความเข้มแข็งของชุมชนและการพัฒนาที่ยั่งยืน
 ๒. แผนงานอุตสาหกรรมและการโยธา (การพัฒนาโครงสร้างพื้นฐาน)

ที่	โครงการ	วัตถุประสงค์	เป้าหมาย (ผลผลิตของโครงการ)	งบประมาณ / ที่มา					ตัวชี้วัด (KPI)	ผลลัพธ์ที่ คาดว่าจะได้รับ	หน่วยงานที่ รับผิดชอบ
				๒๕๖๖	๒๕๖๗	๒๕๖๘	๒๕๖๙	๒๕๗๐			
๒๓๗	โครงการก่อสร้างหอกระจายข่าว ม.๕	- เพื่อให้ประชาชนได้รับรู้ข้อมูลข่าวสาร	- ก่อสร้างหอกระจายข่าว ม.๕	-	-	-	๕๐๐,๐๐๐	-	- หอกระจายข่าว ม.๕	- หอกระจายข่าว ม.๕	กองช่าง
๒๓๘	โครงการก่อสร้างถนนลูกรังสายนา นายประเสริฐ สมร ถึง นายสุนัน (หมู่ม่น)	- เพื่อให้ประชาชนมีความสะดวกในการสัญจรไปมา	- ผิวจราจรกว้าง ๔ เมตร ระยะทาง ๘๐๐ เมตร หนา ๐.๑๕ เมตร	-	-	-	๑๐๐,๐๐๐	-	- ถนนลูกรังสายนา นายประเสริฐ สมร ถึง นายสุนัน (หมู่ม่น)	- ประชาชนมีความสะดวกในการสัญจรไปมา	กองช่าง
๒๓๙	โครงการปรับปรุงซ่อมแซม ศาลาประชาคม บ้านคำกุง หมู่ที่ ๕	- เพื่อซ่อมแซมศาลาประชาคม	- ปริมาณงาน อาคาร ๑ กว้าง ๑๐ เมตร ยาว ๑๓ เมตร อาคาร ๒ กว้าง ๙ เมตร ยาว ๑๙ เมตร รายละเอียดตามแบบ ปร.๔ , ปร.๕ และแบบแปลนของ อบต.ศรีสมเด็จ	-	-	๑๕๐,๐๐๐	-	-	- อาคาร ๑ กว้าง ๑๐ เมตร ยาว ๑๓ เมตร อาคาร ๒ กว้าง ๙ เมตร ยาว ๑๙ เมตรรายละเอียดตามแบบ ปร.๔ , ปร.๕ และแบบแปลนของ อบต.ศรีสมเด็จ	- ซ่อมแซมศาลาประชาคม	กองช่าง
๒๔๐	โครงการก่อสร้างรั้วและประตู ศาลาประชาคม ม.๕	- เพื่อก่อสร้างรั้วศาลาประชาคม ม.๕	- ก่อสร้างรั้วศาลาประชาคม ม.๕	-	-	-	๑๐๐,๐๐๐	-	- รั้วศาลาประชาคม ม.๕	- รั้วศาลาประชาคม ม.๕	กองช่าง
๒๔๑	โครงการก่อสร้างประปาหอถึงสูง ม.๕	- เพื่อให้ประชาชนมีน้ำใช้อย่างพอเพียง	- ก่อสร้างประปาหอถึงสูง ม.๕	-	-	-	๒,๐๐๐,๐๐๐	-	- ประปาหอถึงสูง ม.๕	- ประปาหอถึงสูง ม.๕	กองช่าง
๒๔๒	โครงการซ่อมแซมสะพานไม้หน้าแม่ทองแสนมหาชัย ม.๖	- เพื่อให้ประชาชนมีความสะดวกในการสัญจรไปมา	- ซ่อมแซมสะพานไม้หน้าแม่ทองแสนมหาชัย ม.๖	-	-	-	๕๐๐,๐๐๐	-	- สะพานไม้หน้าแม่ทองแสนมหาชัย ม.๖	- สะพานไม้หน้าแม่ทองแสนมหาชัย ม.๖	กองช่าง
๒๔๓	โครงการก่อสร้างฝายน้ำล้นลำห้วยพริก ม.๖ นาพ่อนันท์ มานพ	- เพื่อให้ประชาชนมีน้ำใช้เพื่อการเกษตรอย่างพอเพียง	- ก่อสร้างฝายน้ำล้นลำห้วยพริก ม.๖ นาพ่อนันท์ มานพ	-	-	๘๐,๐๐๐,๐๐๐	๘๐,๐๐๐,๐๐๐	-	- ฝายน้ำล้นลำห้วยพริก ม.๖ นาพ่อนันท์ มานพ	- ฝายน้ำล้นลำห้วยพริก ม.๖ นาพ่อนันท์ มานพ	กองช่าง

๒. บัญชีโครงการพัฒนาท้องถิ่น

แบบ ผ.๐๒

**รายละเอียดโครงการพัฒนา
แผนพัฒนาท้องถิ่นห้าปี (พ.ศ.๒๕๖๖ – ๒๕๗๐)
ทบทวนฉบับที่ ๔ ประจำปี ๒๕๖๘
องค์การบริหารส่วนตำบลศรีสมเด็จ**

- ก. ยุทธศาสตร์จังหวัดที่ ๕ การพัฒนาคน สังคม เศรษฐกิจและสิ่งแวดล้อม
 ข. ยุทธศาสตร์การพัฒนาขององค์กรปกครองส่วนท้องถิ่นในเขตจังหวัด ๑. การพัฒนาโครงสร้างพื้นฐาน
 ยุทธศาสตร์ที่ ๔ ด้านด้านการสร้างความเข้มแข็งของชุมชนและการพัฒนาที่ยั่งยืน
 ๒. แผนงานอุตสาหกรรมและการโยธา (การพัฒนาโครงสร้างพื้นฐาน)

ที่	โครงการ	วัตถุประสงค์	เป้าหมาย (ผลผลิตของโครงการ)	งบประมาณ / ที่มา					ตัวชี้วัด (KPI)	ผลลัพธ์ที่ คาดว่าจะได้รับ	หน่วยงานที่ รับผิดชอบ
				๒๕๖๖	๒๕๖๗	๒๕๖๘	๒๕๖๙	๒๕๗๐			
๒๔๔	โครงการขยายเขต น้ำประปา บ้านหนองอุดม หมู่ที่ ๖ สายบ้านนายบุญ เรือง จันทะคัต ถึง บ้าน นายสุรพล แสงวงค์ทอง	- เพื่อให้ประชาชน มีน้ำประปาใช้อย่าง ทั่วถึง	- ขยายเขตน้ำประปา หมู่บ้าน ม.๖ สายบ้านนาย บุญเรือง จันทะคัต ถึง บ้าน นายสุรพล แสงวงค์ทอง	-	-	๕๐,๐๐๐	-	-	- เขตน้ำประปาหมู่บ้าน ม.๖ สายบ้านนายบุญเรือง จันทะ คัต ถึง บ้านนายสุรพล แสง วงค์ทอง	- ประชาชนมี น้ำประปาใช้อย่าง ทั่วถึง	กองช่าง
๒๔๕	โครงการบำรุงรักษาถนน ลูกรัง หมู่ที่ ๖ สายรอบ ป่าช้าสาธารณะ	- เพื่อให้ประชาชน มีความสะดวกใน การสัญจรไปมา	- ผิวจราจรกว้าง ๔ เมตร ระยะทาง ๔๐๐ เมตร หนา ๐.๑๕ เมตร	-	-	๒๐๐,๐๐๐	-	-	- ถนนลูกรังรอบป่าช้า สาธารณะ ม.๖	- ประชาชนมีความ สะดวกในการ สัญจรไปมา	กองช่าง
๒๔๖	โครงการเจาะบ่อบาดาล เพื่อการเกษตร แบบ พลังงานแสงอาทิตย์ ม.๖ พร้อมถังสูง	- เพื่อให้ประชาชน มีน้ำใช้เพื่อ การเกษตรอย่าง พอเพียง	- เจาะบ่อบาดาลเพื่อ การเกษตร แบบพลังงาน แสงอาทิตย์ ม.๖ พร้อมถังสูง	-	-	-	๕๐๐,๐๐๐	-	- บ่อบาดาลเพื่อการเกษตร แบบพลังงานแสงอาทิตย์ ม.๖ พร้อมถังสูง	- ประชาชนมีน้ำใช้ เพื่อการเกษตร อย่างพอเพียง	กองช่าง
๒๔๗	โครงการก่อสร้างศาลาพัก ญาติที่สาธารณะ ประโยชน์ที่คใต้เมรุ ม.๖	- เพื่อให้ประชาชน มีที่พักพิง	- ก่อสร้างศาลาพักญาติที่ สาธารณะประโยชน์ที่คใต้ เมรุ ม.๖	-	-	๒๐๐,๐๐๐	-	-	- ศาลาพักญาติที่สาธารณะ ประโยชน์ที่คใต้เมรุ ม.๖	- ประชาชนมีที่พัก พิง	กองช่าง
๒๔๘	โครงการสอบเขตที่ สาธารณะประโยชน์ ภายในหมู่บ้าน ม.๖	- เพื่อสอบเขตใน พื้นที่ดำเนินการ	- สอบเขตที่สาธารณะ ประโยชน์ภายในหมู่บ้าน ม.๖	-	-	-	๓๐,๐๐๐	-	- เขตที่สาธารณะประโยชน์ ภายในหมู่บ้าน ม.๖	- ที่สาธารณะ ประโยชน์ภายใน หมู่บ้าน ม.๖	กองช่าง

๒. บัญชีโครงการพัฒนาท้องถิ่น

แบบ ผ.๐๒

**รายละเอียดโครงการพัฒนา
แผนพัฒนาท้องถิ่นห้าปี (พ.ศ.๒๕๖๖ - ๒๕๗๐)
ทบทวนฉบับที่ ๔ ประจำปี ๒๕๖๘
องค์การบริหารส่วนตำบลศรีสมเด็จ**

- ก. ยุทธศาสตร์จังหวัดที่ ๕ การพัฒนาคน สังคม เศรษฐกิจและสิ่งแวดล้อม
 ข. ยุทธศาสตร์การพัฒนาขององค์กรปกครองส่วนท้องถิ่นในเขตจังหวัด ๑.การพัฒนาโครงสร้างพื้นฐาน
 ยุทธศาสตร์ที่ ๔ ด้านด้านการสร้างความเข้มแข็งของชุมชนและการพัฒนาที่ยั่งยืน
 ๒. แผนงานอุตสาหกรรมและการโยธา (การพัฒนาโครงสร้างพื้นฐาน)

ที่	โครงการ	วัตถุประสงค์	เป้าหมาย (ผลผลิตของโครงการ)	งบประมาณ / ที่มา					ตัวชี้วัด (KPI)	ผลลัพธ์ที่ คาดว่าจะได้รับ	หน่วยงานที่ รับผิดชอบ
				๒๕๖๖	๒๕๖๗	๒๕๖๘	๒๕๖๙	๒๕๗๐			
๒๔๙	โครงการติดตั้งไฟส่องสว่าง ลานตากข้าว ม.๖	- เพื่อมีไฟส่องสว่าง ลานตากข้าว ม.๖	- ติดตั้งไฟส่องสว่างลานตาก ข้าว ม.๖	-	-	-	๕๐,๐๐๐	-	- ไฟส่องสว่างลานตากข้าว ม.๖	- ไฟส่องสว่างลาน ตากข้าว ม.๖	กองช่าง
๒๕๐	โครงการขยายลานตาก ผลผลิตทางการเกษตร ม.๖ (ทางหนองคูคำ)	- เพื่อขยายลาน ตากข้าว ม.๖	- ขยายลานตากผลผลิต ทางการเกษตร ม.๖ (ทางหนองคูคำ)	-	-	-	๕๐๐,๐๐๐	-	- ลานตากผลผลิตทางการ เกษตร ม.๖ (ทางหนองคูคำ)	- ลานตากผลผลิต ทางการเกษตร ม. ๖ (ทางหนองคูคำ)	กองช่าง
๒๕๑	โครงการก่อสร้างฝังกั้นน้ำ ลำห้วยพริก จุดน่านางถวิล พลขุ่ม	- เพื่อก่อสร้างฝังกั้นน้ำ ลำห้วยพริก	- ก่อสร้างฝังกั้นน้ำลำห้วย พริก จุดน่านางถวิล พลขุ่ม	-	-	-	๕๐๐,๐๐๐	-	- ฝังกั้นน้ำลำห้วยพริก จุดนา นางถวิล พลขุ่ม	- ฝังกั้นน้ำลำห้วย พริก จุดน่านางถวิล พลขุ่ม	กองช่าง
๒๕๒	โครงการก่อสร้างถนน คอนกรีตเสริมเหล็ก บ้าน หนองอิดุม หมู่ที่ ๖ สาย บ้านนางทอง แสนมหาไชย ถึง สามแยกร้านค้าเมธี ผ้าใบ	- เพื่อให้ประชาชน มีความสะดวกใน การสัญจรไปมา	- ปริมาณงาน ผิวจราจร กว้าง ๔ เมตร ระยะทาง ๗๔ เมตร หนา ๐.๑๕ เมตร หรือ มีพื้นที่ คสล.ไม่น้อยกว่า ๒๙๖ ตารางเมตร รายละเอียดตาม แบบ пр.๔, пр.๕ และตาม แบบแปลนของ อบต.ศรีสมเด็จ	-	-	๒๐๐,๐๐๐	-	-	- ผิวจราจรกว้าง ๔ เมตร ระยะทาง ๗๔ เมตร หนา ๐.๑๕ เมตร หรือมีพื้นที่ คสล.ไม่ น้อยกว่า ๒๙๖ ตารางเมตร	- ประชาชนมีความ สะดวกในการ สัญจรไปมา	กองช่าง
๒๕๓	โครงการปรับปรุงห้องน้ำ ภายในบริเวณ อบต.	- เพื่อความสะดวก สบาย ต่อการใช้ งาน	- ปรับปรุงห้องน้ำภายใน บริเวณ อบต.	-	-	-	๕๐๐,๐๐๐	-	- ห้องน้ำภายในบริเวณ อบต.	- ความสะดวก สบาย ต่อการใช้ งาน	กองช่าง
๒๕๔	โครงการก่อสร้างประปา หมู่บ้าน ม.๗ (ที่เดิม)	- เพื่อให้ประชาชน มีน้ำประปาใช้อย่าง ทั่วถึง	- ก่อสร้างประปาหมู่บ้าน ม.๗ (ที่เดิม)	-	-	-	๒,๐๐๐,๐๐๐	-	- ประปาหมู่บ้าน ม.๗ (ที่เดิม)	- ประปาหมู่บ้าน ม.๗ (ที่เดิม)	กองช่าง

๒. บัญชีโครงการพัฒนาท้องถิ่น

แบบ ผ.๐๒

**รายละเอียดโครงการพัฒนา
แผนพัฒนาท้องถิ่นห้าปี (พ.ศ.๒๕๖๖ - ๒๕๗๐)
ทบทวนฉบับที่ ๔ ประจำปี ๒๕๖๘
องค์การบริหารส่วนตำบลศรีสมเด็จ**

- ก. ยุทธศาสตร์จังหวัดที่ ๕ การพัฒนาคน สังคม เศรษฐกิจและสิ่งแวดล้อม
 ข. ยุทธศาสตร์การพัฒนาขององค์กรปกครองส่วนท้องถิ่นในเขตจังหวัด ๑. การพัฒนาโครงสร้างพื้นฐาน
 ยุทธศาสตร์ที่ ๔ ด้านด้านการสร้างความเข้มแข็งของชุมชนและการพัฒนาที่ยั่งยืน
 ๒. แผนงานอุตสาหกรรมและการโยธา (การพัฒนาโครงสร้างพื้นฐาน)

ที่	โครงการ	วัตถุประสงค์	เป้าหมาย (ผลผลิตของโครงการ)	งบประมาณ / ที่มา					ตัวชี้วัด (KPI)	ผลลัพธ์ที่ คาดว่าจะได้รับ	หน่วยงานที่ รับผิดชอบ
				๒๕๖๖	๒๕๖๗	๒๕๖๘	๒๕๖๙	๒๕๗๐			
๒๕๕	โครงการก่อสร้างถนนคอนกรีตเสริมเหล็ก บ้านหลุบเปลือย หมู่ที่ ๗ สายบ้านนายคำไสย์ ชมภูทัศน์ ถึง ถนนไดโนริเทิร์น	- เพื่อให้ประชาชนมีความสะดวกในการสัญจรไปมา	- ผิวจราจรกว้าง ๔ เมตร ระยะทาง ๑๙๔ เมตร หนา ๐.๑๕ เมตร หรือมีพื้นที่ไม่น้อยกว่า ๗๗๖ ตารางเมตร	-	-	-	๕๐๐,๐๐๐	๕๐๐,๐๐๐	- ผิวจราจรกว้าง ๔ เมตร ระยะทาง ๑๙๔ เมตร หนา ๐.๑๕ เมตร หรือมีพื้นที่ไม่น้อยกว่า ๗๗๖ ตารางเมตร	- ประชาชนมีความสะดวกในการสัญจรไปมา	กองช่าง
๒๕๖	โครงการก่อสร้างถนนลูกรังสายบ้านนายทรัพย์ พลโคก ก่อถึง บ้านนางสำเนียง ประชามอญ	- เพื่อให้ประชาชนมีความสะดวกในการสัญจรไปมา	- ผิวจราจรกว้าง ๔ เมตร ระยะทาง ๒๐๐ เมตร หนา ๐.๑๕ เมตร	-	-	-	๑๐๐,๐๐๐	-	- ถนนลูกรัง สายบ้านนายทรัพย์ พลโคก ก่อถึง บ้านนางสำเนียง ประชามอญ	- ประชาชนมีความสะดวกในการสัญจรไปมา	กองช่าง
๒๕๗	โครงการวางท่อระบายน้ำจุดนายนายวีระวรรณ ภูกาสอน	- เพื่อแก้ปัญหาน้ำท่วมขัง	- ท่อระบายน้ำจุดนายนายวีระวรรณ ภูกาสอน	-	-	-	๒๐,๐๐๐	-	- ท่อระบายน้ำจุดนายนายวีระวัลย์ ภูกาสอน	- แก้ปัญหาน้ำท่วมขัง	กองช่าง
๒๕๘	โครงการซ่อมแซมกำแพงศาลาประชาคม ม.๘	- เพื่อซ่อมแซมกำแพงศาลาประชาคม ม.๘	- ซ่อมแซมกำแพงศาลาประชาคม ม.๘	-	-	-	๒๐๐,๐๐๐	-	- กำแพงศาลาประชาคม ม.๘	- กำแพงศาลาประชาคม ม.๘	กองช่าง

๒. บัญชีโครงการพัฒนาท้องถิ่น

แบบ ผ.๐๒

**รายละเอียดโครงการพัฒนา
แผนพัฒนาท้องถิ่นห้าปี (พ.ศ.๒๕๖๖ - ๒๕๗๐)
ทบทวนฉบับที่ ๔ ประจำปี ๒๕๖๘
องค์การบริหารส่วนตำบลศรีสมเด็จ**

- ก. ยุทธศาสตร์จังหวัดที่ ๕ การพัฒนาคน สังคม เศรษฐกิจและสิ่งแวดล้อม
 ข. ยุทธศาสตร์การพัฒนาขององค์กรปกครองส่วนท้องถิ่นในเขตจังหวัด ๑. การพัฒนาโครงสร้างพื้นฐาน
 ยุทธศาสตร์ที่ ๔ ด้านด้านการสร้างความเข้มแข็งของชุมชนและการพัฒนาที่ยั่งยืน
 ๒. แผนงานอุตสาหกรรมและการโยธา (การพัฒนาโครงสร้างพื้นฐาน)

ที่	โครงการ	วัตถุประสงค์	เป้าหมาย (ผลผลิตของโครงการ)	งบประมาณ / ที่มา					ตัวชี้วัด (KPI)	ผลลัพธ์ที่ คาดว่าจะได้รับ	หน่วยงานที่ รับผิดชอบ
				๒๕๖๖	๒๕๖๗	๒๕๖๘	๒๕๖๙	๒๕๗๐			
๒๕๙	โครงการปรับปรุงผิวจราจร แอสฟัลต์ติก บ้านหลุบเปลือย หมู่ที่ ๗ สายจากบ้านนายอิน พลเสนา ถึง บ้านนางถนอม การสวน	- เพื่อให้ประชาชนมี ความสะดวกในการ สัญจรไปมา	- ผิวจราจรกว้าง ๔ เมตร ระยะทาง ๒๕๗ เมตร	-	-	-	๖๐๐,๐๐๐	๖๐๐,๐๐๐	- ผิวจราจรกว้าง ๔ เมตร ระยะทาง ๒๕๗ เมตร	- ประชาชนมีความ สะดวกในการสัญจร ไปมา	กองช่าง
๒๖๐	โครงการปรับปรุงผิวจราจร แอสฟัลต์ติก สายบ้านนายอุ ธรรมคุณ ถึง บ้านนางรัตน รดีที่	- เพื่อให้ประชาชนมี ความสะดวกในการ สัญจรไปมา	- ผิวจราจรกว้าง ๔ เมตร ระยะทาง ๑๕๐ เมตร หนา ๐.๑๕ เมตร	-	-	-	๓๒๐,๐๐๐	-	- ผิวแอสฟัลต์ติก สายบ้านนาย อุไร ธรรมคุณ ถึง บ้านนางรัตน รดีที่	- ประชาชนมีความ สะดวกในการสัญจร ไปมา	กองช่าง
๒๖๑	โครงการบำรุงรักษาถนนลูกรัง หมู่ที่ ๗ สายนายคำไสย์ ชมภูทัศน์ ถึง สามแยก คอนกรีตสายโดโนรีเทิร์น	- เพื่อให้ประชาชนมี ความสะดวกในการ สัญจรไปมา	- ผิวจราจรกว้าง ๔ เมตร ระยะทาง ๑๕๐๐ เมตร หนา ๐.๑๕ เมตร	-	-	๒๐๐,๐๐๐	-	-	- ถนนลูกรัง ม.๗ สายนายคำ ไสย์ ชมภูทัศน์ ถึง ถนนโดโนรี เทิร์น (นาโพธิ์เพชร)	- ประชาชนมีความ สะดวกในการสัญจร ไปมา	กองช่าง
๒๖๒	โครงการซ่อมแซมยั้งฉางข้าว หมู่บ้าน ม.๗	- เพื่อซ่อมแซมยั้งฉาง ข้าว	- ซ่อมแซมยั้งฉางข้าวหมู่บ้าน ม.๗	-	-	-	๑๐๐,๐๐๐	-	- ยั้งฉางข้าวหมู่บ้าน ม.๗	- ยั้งฉางข้าวหมู่บ้าน ม.๗	กองช่าง
๒๖๓	โครงการก่อสร้างถนน คอนกรีตเสริมเหล็ก บ้านคำ กั้ง หมู่ที่ ๔ สายจากสวนนาง บุญพร้อม มูลอินทร์ ถึงบ้าน นายทรงเดช มูลอินทร์	- เพื่อให้ประชาชนมี ความสะดวกในการ สัญจรไปมา	- ปริมาณงาน ผิวจราจรกว้าง ๔ เมตร ระยะทาง ๑๗ เมตร หนา ๐.๑๕ เมตร หรือมีพื้นที่ คสล.ไม่น้อยกว่า ๖๘ ตาราง เมตร รายละเอียดตามแบบ พร.๔ , พร.๕ และตามแบบแปลนของ อบต.ศรีสมเด็จ	-	๔๕,๐๐๐	-	-	-	- ผิวจราจรกว้าง ๔ เมตร ระยะทาง ๑๗ เมตร หนา ๐.๑๕ เมตร หรือมีพื้นที่ คสล.ไม่น้อยกว่า ๖๘ ตารางเมตร รายละเอียดตาม แบบ พร.๔ , พร.๕ และตามแบบ แปลนของ อบต.ศรีสมเด็จ	- ประชาชนมีความ สะดวกในการสัญจร ไปมา	กองช่าง

๒.บัญชีโครงการพัฒนาท้องถิ่น

รายละเอียดโครงการพัฒนา
แผนพัฒนาท้องถิ่นห้าปี (พ.ศ.๒๕๖๖ - ๒๕๗๐)
ทบทวนฉบับที่ ๔ ประจำปี ๒๕๖๘
องค์การบริหารส่วนตำบลศรีสมเด็จ

ก. ยุทธศาสตร์จังหวัดที่ ๕ การพัฒนาคน สังคม เศรษฐกิจและสิ่งแวดล้อม

ข. ยุทธศาสตร์การพัฒนาขององค์กรปกครองส่วนท้องถิ่นในเขตจังหวัด ๑. การพัฒนาโครงสร้างพื้นฐาน

ยุทธศาสตร์ที่ ๔ ด้านด้านการสร้างความเข้มแข็งของชุมชนและการพัฒนาที่ยั่งยืน

๒. แผนงานอุตสาหกรรมและการโยธา (การพัฒนาโครงสร้างพื้นฐาน)

ที่	โครงการ	วัตถุประสงค์	เป้าหมาย (ผลผลิตของโครงการ)	งบประมาณ / ที่มา					ตัวชี้วัด (KPI)	ผลลัพธ์ที่ คาดว่าจะได้รับ	หน่วยงานที่ รับผิดชอบ
				๒๕๖๖	๒๕๖๗	๒๕๖๘	๒๕๖๙	๒๕๗๐			
๒๖๔	โครงการวางท่อระบายน้ำปาก ลื่นรางพร้อมบ่อพักคอนกรีต เสริมเหล็ก บ้านหลุมเป็ลือย หมู่ ที่ ๗ สายบ้านนางคำปุ่น สี เหลือง ถึง สามแยกช่วงต่อขยาย	- เพื่อแก้ปัญหาหน้า ท่วมขัง - เพื่อลดปัญหาการ เกิดโรคระบาด	- วางท่อระบายน้ำปากลื่นรางพร้อมบ่อ พักคอนกรีตเสริมเหล็ก บ้านหลุมเป็ลือย หมู่ที่ ๗ สายบ้านนางคำปุ่น สีเหลือง ถึง สามแยกช่วงต่อขยาย-	-	-	๒๕๐,๐๐๐	-	-	- ท่อระบายน้ำปากลื่นราง พร้อมบ่อพักคอนกรีตเสริม เหล็ก ม.๗ บ้านนางคำปุ่น สี เหลือง ถึง สามแยกหมู่ที่ ๗	- แก้ปัญหาน้ำท่วม ขัง - ลดปัญหาการเกิด โรคระบาด	กองช่าง
๒๖๕	โครงการบำรุงรักษาถนนลูกรัง คันคูลำห้วยพริก ม.๘ จากนา นายสุรียา คอนศรพันธ์ ถึง นา นายไชยณรงค์ ภูยอดเพชร	- เพื่อให้ประชาชนมี ความสะดวกในการ สัญจรไปมา	- ถนนลูกรัง คันคูลำห้วยพริก ม.๘ จาก นายสุรียา คอนศรพันธ์ ถึง นานาย ไชยณรงค์ ภูยอดเพชร	-	-	๑๕๐,๐๐๐	-	-	- ถนนลูกรังคันคูลำห้วยพริก ม.๘ จากนายสุรียา คอนศร พันธ์ ถึง นานายไชยณรงค์ ภู ยอดเพชร	- ประชาชนมีความ สะดวกในการ สัญจรไปมา	กองช่าง
๒๖๖	โครงการก่อสร้างถนนคอนกรีต เสริมเหล็ก ม.๘ สายบ้านนาง สมัย ศิริปิ่น ถึง บ้านนางสุดตา รัตที	- เพื่อให้ประชาชนมี ความสะดวกในการ สัญจรไปมา	- ผิวจราจรกว้าง ๔ เมตร ระยะทาง ๑๕๐ เมตร หนา ๐.๑๕ เมตร	-	-	-	๕๐๐,๐๐๐	-	- ถนนคอนกรีตเสริมเหล็ก ม.๘ สายบ้านนางสมัย ศิริปิ่น ถึง บ้านนางสุดตา รัตที	- ประชาชนมีความ สะดวกในการ สัญจรไปมา	กองช่าง
๒๖๗	โครงการวางท่อระบายน้ำปาก ลื่นรางพร้อมบ่อพักคอนกรีต เสริมเหล็ก ม.๘ จากบ้านนาง รัศมี แสนมหาชัย ถึง บ้านนาง ณรงค์ โคตะวินนทร์	- เพื่อแก้ปัญหาหน้า ท่วมขัง - เพื่อลดปัญหาการ เกิดโรคระบาด	- ระยะทาง ๓๕๐ เมตร	-	-	๕๐๐,๐๐๐	-	-	- ท่อระบายน้ำปากลื่นราง พร้อมบ่อพักคอนกรีตเสริม เหล็ก ม.๘ จากบ้านนางรัศมี แสนมหาชัย ถึง บ้านนางณรงค์ โคตะวินนทร์	- แก้ปัญหาน้ำท่วม ขัง - ลดปัญหาการเกิด โรคระบาด	กองช่าง

๒. บัญชีโครงการพัฒนาท้องถิ่น

รายละเอียดโครงการพัฒนา
แผนพัฒนาท้องถิ่นห้าปี (พ.ศ.๒๕๖๖ - ๒๕๗๐)
ทบทวนฉบับที่ ๔ ประจำปี ๒๕๖๘
องค์การบริหารส่วนตำบลศรีสมเด็จ

- ก. ยุทธศาสตร์จังหวัดที่ ๕ การพัฒนาคน สังคม เศรษฐกิจและสิ่งแวดล้อม
 ข. ยุทธศาสตร์การพัฒนาขององค์กรปกครองส่วนท้องถิ่นในเขตจังหวัด ๑. การพัฒนาโครงสร้างพื้นฐาน
 ยุทธศาสตร์ที่ ๔ ด้านด้านการสร้างความเข้มแข็งของชุมชนและการพัฒนาที่ยั่งยืน
 ๒. แผนงานอุตสาหกรรมและการโยธา (การพัฒนาโครงสร้างพื้นฐาน)

ที่	โครงการ	วัตถุประสงค์	เป้าหมาย (ผลผลิตของโครงการ)	งบประมาณ / ที่มา					ตัวชี้วัด (KPI)	ผลลัพธ์ที่ คาดว่าจะได้รับ	หน่วยงานที่ รับผิดชอบ
				๒๕๖๖	๒๕๖๗	๒๕๖๘	๒๕๖๙	๒๕๗๐			
๒๖๘	โครงการปรับปรุง ซ่อมแซมระบบประปาหมู่บ้าน ม.๘	- เพื่อปรับปรุงซ่อมแซมระบบประปาหมู่บ้าน ม.๘	- ปรับปรุง ซ่อมแซม ระบบประปาหมู่บ้าน ม.๘	-	-	-	๓๐๐,๐๐๐	-	- ระบบประปาหมู่บ้าน ม.๘	- ระบบประปาหมู่บ้าน ม.๘	กองช่าง
๒๖๙	โครงการติดตั้งหลอดไฟฟ้าโซล่าเซลล์ รอบ ม.๘	- เพื่อความปลอดภัยในชุมชน	- ติดตั้งหลอดไฟฟ้าโซล่าเซลล์ รอบ ม.๘	-	-	-	๕,๐๐๐,๐๐๐	-	- หลอดไฟฟ้าโซล่าเซลล์ รอบ ม.๘	- หลอดไฟฟ้าโซล่าเซลล์ รอบ ม.๘	กองช่าง
๒๗๐	โครงการพัฒนาแหล่งท่องเที่ยว โคกหนองกุงของตำบลศรีสมเด็จ	- เพื่อให้ตำบลศรีสมเด็จมีแหล่งท่องเที่ยวประจำตำบล	- พัฒนาแหล่งท่องเที่ยว โคกหนองกุง ของตำบลศรีสมเด็จ	-	-	-	๒๐,๐๐๐,๐๐๐	-	- แหล่งท่องเที่ยว โคกหนองกุง ของตำบลศรีสมเด็จ	- แหล่งท่องเที่ยว โคกหนองกุง ของตำบลศรีสมเด็จ	กองช่าง
๒๗๑	โครงการต่อเติมศาลาดอนปู่ตา ม.๖	- เพื่อต่อเติมศาลาดอนปู่ตา ม.๖	- ต่อเติมศาลาดอนปู่ตา ม.๖	-	-	-	๒๐๐,๐๐๐	-	- ศาลาดอนปู่ตา ม.๖	- ศาลาดอนปู่ตา ม.๖	กองช่าง
๒๗๒	โครงการไฟส่องสว่าง (เพิ่มอีก ๑ จุด) หน้าบ้านนางกรกมล ศรีบุรมณ์	- เพื่อความปลอดภัยในชุมชน	- ไฟส่องสว่าง (เพิ่มอีก ๑ จุด) หน้าบ้าน นางกรกมล ศรีบุรมณ์	-	-	-	๒๐,๐๐๐	-	- ไฟส่องสว่าง (เพิ่มอีก ๑ จุด) หน้าบ้านนางกรกมล ศรีบุรมณ์	- ความปลอดภัยในชุมชน	กองช่าง

๒. บัญชีโครงการพัฒนาท้องถิ่น

แบบ ผ.๐๒

**รายละเอียดโครงการพัฒนา
แผนพัฒนาท้องถิ่นห้าปี (พ.ศ.๒๕๖๖ – ๒๕๗๐)
ทบทวนฉบับที่ ๔ ประจำปี ๒๕๖๘
องค์การบริหารส่วนตำบลศรีสมเด็จ**

- ก. ยุทธศาสตร์จังหวัดที่ ๕ การพัฒนาคน สังคม เศรษฐกิจและสิ่งแวดล้อม
 ข. ยุทธศาสตร์การพัฒนาขององค์กรปกครองส่วนท้องถิ่นในเขตจังหวัด ๑. การพัฒนาโครงสร้างพื้นฐาน
 ยุทธศาสตร์ที่ ๔ ด้านด้านการสร้างความเข้มแข็งของชุมชนและการพัฒนาที่ยั่งยืน
 ๒. แผนงานอุตสาหกรรมและการโยธา (การพัฒนาโครงสร้างพื้นฐาน)

ที่	โครงการ	วัตถุประสงค์	เป้าหมาย (ผลผลิตของโครงการ)	งบประมาณ / ที่มา					ตัวชี้วัด (KPI)	ผลลัพธ์ที่ คาดว่าจะได้รับ	หน่วยงานที่ รับผิดชอบ
				๒๕๖๖	๒๕๖๗	๒๕๖๘	๒๕๖๙	๒๕๗๐			
๒๗๓	โครงการบำรุงรักษาฝายน้ำล้น ลำห้วยพญาชัย บ้านโนนสะอาด หมู่ที่ ๓ จุดนางนางบุญรัตน์ ภูเกิดพิมพ์	- บำรุงรักษาฝายน้ำล้น ลำห้วยพญาชัย บ้านโนนสะอาด หมู่ที่ ๓ จุดนางนางบุญรัตน์ ภูเกิดพิมพ์	- บำรุงรักษาฝายน้ำล้น ลำห้วยพญาชัย บ้านโนนสะอาด หมู่ที่ ๓ จุดนางนางบุญรัตน์ ภูเกิดพิมพ์	-	-	๒๐๐,๐๐๐	-	-	- ฝายนางนางบุญรัตน์ ภูเกิดพิมพ์	- ฝายนางนางบุญรัตน์ ภูเกิดพิมพ์	กองช่าง
๒๗๔	โครงการจัดซื้อซุ้มเฉลิมพระเกียรติ พร้อมติดตั้ง บ้านโนนสะอาด หมู่ที่ ๓ ทางเข้าบ้านโนนสะอาด	- เพื่อแสดงความจงรักภักดีและเทิดทูลสถาบันฯ - เพื่อเฉลิมฉลองเนื่องในโอกาสมหามงคลเฉลิมพระชนพรรษา ๖ รอบ	- ก่อสร้างซุ้มเฉลิมพระเกียรติ หมู่ที่ ๓ สูง ๖ เมตร กว้าง ๓.๕๐ เมตร	-	๑๐๐,๐๐๐	-	-	-	- ซุ้มเฉลิมพระเกียรติ ม.๓	- ซุ้มเฉลิมพระเกียรติ ม.๓	กองช่าง
๒๗๕	โครงการจัดซื้อซุ้มเฉลิมพระเกียรติ พร้อมติดตั้ง บ้านโนนสะอาด หมู่ที่ ๓ จุดแยกโชคเจริญ	- เพื่อแสดงความจงรักภักดีและเทิดทูลสถาบันฯ - เพื่อเฉลิมฉลองเนื่องในโอกาสมหามงคลเฉลิมพระชนพรรษา ๖ รอบ	- ก่อสร้างซุ้มเฉลิมพระเกียรติ หมู่ที่ ๓ จุดแยกโชคเจริญ สูง ๖ เมตร กว้าง ๓.๕๐ เมตร	-	๑๐๐,๐๐๐	-	-	-	- ซุ้มเฉลิมพระเกียรติ ม.๓ จุดแยกโชคเจริญ	- ซุ้มเฉลิมพระเกียรติ ม.๓ จุดแยกโชคเจริญ	กองช่าง
๒๗๖	โครงการเสริมผิวลาดยางแอสฟัลท์ติกคอนกรีต รหัสสายทาง กส.ทล ๑๒๒ – ๐๐๓ หมู่ที่ ๓ บ้านโนนสะอาด ตำบลศรีสมเด็จ อำเภอสมเด็จ จังหวัดกาฬสินธุ์	- เพื่อให้ประชาชนมีความสะดวกในการสัญจรไปมา	- ผิวจราจรกว้าง ๕ เมตร ยาว ๒๑๒ เมตร หนา ๐.๐๕ เมตร หรือพื้นที่ผิวจราจรไม่น้อยกว่า ๑,๐๖๐ ตารางเมตร ตามแบบมาตรฐานงานทางสำหรับองค์กรปกครองส่วนท้องถิ่น แบบเลขที่ ทล -๒-๓๐๓	-	๕๐๐,๐๐๐	-	-	-	- ผิวจราจรกว้าง ๕ เมตร ยาว ๒๑๒ เมตร หนา ๐.๐๕ เมตร หรือพื้นที่ผิวจราจรไม่น้อยกว่า ๑,๐๖๐ ตารางเมตร ตามแบบมาตรฐานงานทางสำหรับองค์กรปกครองส่วนท้องถิ่น แบบเลขที่ ทล -๒-๓๐๓	- ประชาชนมีความสะดวกในการสัญจรไปมา	กองช่าง

๒. บัญชีโครงการพัฒนาท้องถิ่น

แบบ ผ.๐๒

**รายละเอียดโครงการพัฒนา
แผนพัฒนาท้องถิ่นห้าปี (พ.ศ.๒๕๖๖ – ๒๕๗๐)
ทบทวนฉบับที่ ๔ ประจำปี ๒๕๖๘
องค์การบริหารส่วนตำบลศรีสมเด็จ**

- ก. ยุทธศาสตร์จังหวัดที่ ๕ การพัฒนาคน สังคม เศรษฐกิจและสิ่งแวดล้อม
 ข. ยุทธศาสตร์การพัฒนาขององค์กรปกครองส่วนท้องถิ่นในเขตจังหวัด ๑. การพัฒนาโครงสร้างพื้นฐาน
 ยุทธศาสตร์ที่ ๔ ด้านด้านการสร้างความเข้มแข็งของชุมชนและการพัฒนาที่ยั่งยืน
 ๒. แผนงานอุตสาหกรรมและการโยธา (การพัฒนาโครงสร้างพื้นฐาน)

ที่	โครงการ	วัตถุประสงค์	เป้าหมาย (ผลผลิตของโครงการ)	งบประมาณ / ที่มา					ตัวชี้วัด (KPI)	ผลลัพธ์ที่ คาดว่าจะได้รับ	หน่วยงานที่ รับผิดชอบ
				๒๕๖๖	๒๕๖๗	๒๕๖๘	๒๕๖๙	๒๕๗๐			
๒๗๗	โครงการซ่อมแซมซุ้มเมอร์ส ม.๕	- เพื่อซ่อมแซมเมอร์ส ม.๕	- ซ่อมแซมซุ้มเมอร์ส ม.๕	-	-	-	๓๐,๐๐๐	-	- ซุ้มเมอร์ส ม.๕	- ซุ้มเมอร์ส ม.๕	กองช่าง
๒๗๘	โครงการจัดซื้อซุ้มเฉลิมพระเกียรติ พร้อมติดตั้ง บ้านค้ำกุง หมู่ที่ ๕ ทางเข้าบ้านค้ำกุง	- เพื่อแสดงความจงรักภักดีและเทิดทูลสถาบันฯ - เพื่อเฉลิมฉลองเนื่องในโอกาสสมหามงคลเฉลิมพระชนพรรษา ๖ รอบ	- ปริมาณงาน ขนาดสูง ๖ เมตร กว้าง ๓.๕๐ เมตร	-	๑๐๐,๐๐๐	-	-	-	- ซุ้มเฉลิมพระเกียรติ ม.๕	- ซุ้มเฉลิมพระเกียรติ ม.๕	กองช่าง
๒๗๙	โครงการซ่อมแซมหอกระจายข่าว ม.๘	- ซ่อมแซมหอกระจายข่าว ม.๘	- ซ่อมแซมหอกระจายข่าว ม.๘	-	-	-	๕๐,๐๐๐	-	- หอกระจายข่าว ม.๘	- หอกระจายข่าว ม.๘	กองช่าง
๒๘๐	โครงการก่อสร้างซุ้มเฉลิมพระเกียรติ ม.๔	- เพื่อแสดงความจงรักภักดีและเทิดทูลสถาบันฯ - เพื่อเฉลิมฉลองเนื่องในโอกาสสมหามงคลเฉลิมพระชนพรรษา ๖ รอบ	- ก่อสร้างซุ้มเฉลิมพระเกียรติ ม.๔ สูง ๖ เมตร กว้าง ๓.๕๐ เมตร	-	-	-	-	๑๐๐,๐๐๐	- ซุ้มเฉลิมพระเกียรติ ม.๔	- ซุ้มเฉลิมพระเกียรติ ม.๔	กองช่าง
๒๘๑	โครงการวางท่อระบายน้ำคอนกรีตปากลิ้นรางพร้อมบ่อพักคอนกรีตเสริมเหล็ก บ้านหนองแสง หมู่ที่ ๒ สายบ้านนางบุญสี ศรีสุราษฎร์ ถึง หน้าบ้านนางอรทัย พันธุ์กิจ	- เพื่อแก้ปัญหาหน้าท่วมขัง - เพื่อลดปัญหาการเกิดโรคระบาด	- ปริมาณงาน ท่อระบายน้ำคอนกรีตปากลิ้นราง ขนาด ศก. ๐.๔๐ x ๑.๐๐ เมตร จำนวน ๗๐ ท่อน บ่อพักคสล. ขนาด □ ๐.๖๐ x ๐.๖๐ เมตร จำนวน ๗ บ่อ พร้อมฝาปิด คสล. รายละเอียดตามแบบปร.๔, ปร.๕ และตามแบบแปลนของ อบต.ศรีสมเด็จ	-	๑๕๖,๐๐๐	-	-	-	- ท่อระบายน้ำคอนกรีตปากลิ้นราง ขนาด ศก. ๐.๔๐ x ๑.๐๐ เมตร จำนวน ๗๐ ท่อน บ่อพักคสล. ขนาด □ ๐.๖๐ x ๐.๖๐ เมตร จำนวน ๗ บ่อ พร้อมฝาปิด คสล.	- แก้ปัญหาหน้าท่วมขัง - ลดปัญหาการเกิดโรคระบาด	กองช่าง

๒. บัญชีโครงการพัฒนาท้องถิ่น

แบบ ผ.๐๒

**รายละเอียดโครงการพัฒนา
แผนพัฒนาท้องถิ่นห้าปี (พ.ศ.๒๕๖๖ – ๒๕๗๐)
ทบทวนฉบับที่ ๔ ประจำปี ๒๕๖๘
องค์การบริหารส่วนตำบลศรีสมเด็จ**

- ก. ยุทธศาสตร์จังหวัดที่ ๕ การพัฒนาคน สังคม เศรษฐกิจและสิ่งแวดล้อม
 ข. ยุทธศาสตร์การพัฒนาขององค์กรปกครองส่วนท้องถิ่นในเขตจังหวัด ๑. การพัฒนาโครงสร้างพื้นฐาน
 ยุทธศาสตร์ที่ ๔ ด้านด้านการสร้างความเข้มแข็งของชุมชนและการพัฒนาที่ยั่งยืน
 ๒. แผนงานอุตสาหกรรมและการโยธา (การพัฒนาโครงสร้างพื้นฐาน)

ที่	โครงการ	วัตถุประสงค์	เป้าหมาย (ผลผลิตของโครงการ)	งบประมาณ / ที่มา					ตัวชี้วัด (KPI)	ผลลัพธ์ที่ คาดว่าจะได้รับ	หน่วยงานที่ รับผิดชอบ
				๒๕๖๖	๒๕๖๗	๒๕๖๘	๒๕๖๙	๒๕๗๐			
๒๘๒	โครงการปรับปรุงระบบน้ำบาดาล ภายใน รร.บ้านคำกุง – หนองอิดุม	- เพื่อปรับปรุงระบบน้ำ บาดาลในโรงเรียน	- ขุดเจาะบ่อบาดาลเพื่อ การเกษตรอย่างทั่วถึง	-	-	-	๒,๐๐๐,๐๐๐	-	- ระบบน้ำบาดาลภายใน รร.บ้านคำกุง – หนองอิดุม	- ระบบน้ำบาดาล ภายใน รร.บ้านคำ กุง – หนองอิดุม	กองช่าง
๒๘๓	โครงการปรับปรุงผิวจราจรแอสฟัลท์ ติก สายบ้านนายเพชร วงษ์ไชยยา ถึง สามแยกร้านค้าเมธีผ้าใบ พร้อม ติดตั้งไฟนวัตกรรมส่องสว่างโซล่า เซลล์	- เพื่อให้ประชาชนมีความ สะดวกในการสัญจรไปมา - เพื่อให้ความปลอดภัย กับประชาชนในการสัญจร ไปมา	- ผิวจราจรกว้าง ๔ เมตร ระยะทาง ๑,๕๐๐ เมตร หนา ๐.๑๕ เมตร หรือมีพื้นที่ ไม่น้อยกว่า ๖,๐๐๐ ตารางเมตร	-	-	-	๗,๐๐๐,๐๐๐	๗,๐๐๐,๐๐๐	- ผิวจราจรแอสฟัลท์ติก สาย บ้านนายเพชร วงษ์ไชยยา ถึง สามแยกร้านค้าเมธีผ้าใบ พร้อมติดตั้งไฟนวัตกรรมส่อง สว่างโซล่าเซลล์	- ประชาชนมีความ สะดวกในการ สัญจรไปมา - เพื่อให้ความ ปลอดภัยกับ ประชาชนในการ สัญจรไปมา	กองช่าง
๒๘๔	โครงการก่อสร้างถนนลูกรัง ม.๓ สายบ้านนางทองอินทร์ รัตที่ ถึง นาง สังข์ ฝาลูธรรม	- เพื่อให้ประชาชนมีความ สะดวกในการสัญจรไปมา	- ผิวจราจรกว้าง ๔ เมตร ระยะทาง ๑๐๐๐ เมตร หนา ๐.๑๕ เมตร	-	-	-	๑๐๐,๐๐๐	-	- ถนนลูกรัง ม.๓ สายบ้าน นางทองอินทร์ รัตที่ ถึง นาง สังข์ ฝาลูธรรม	- ประชาชนมีความ สะดวกในการ สัญจรไปมา	กองช่าง
๒๘๕	โครงการก่อสร้างถนนคอนกรีตเสริม เหล็ก บ้านโนนสะอาด หมู่ที่ ๓ สาย บ้านครูสมศักดิ์ ไชยแสนท้าว	- เพื่อให้ประชาชนมีความ สะดวกในการสัญจรไปมา	- ผิวจราจรกว้าง ๔ เมตร ระยะทาง ๓๐ เมตร หนา ๐.๑๕ เมตร	-	-	๘๐,๐๐๐	-	- ถนนคอนกรีตเสริมเหล็ก บ้านโนนสะอาด หมู่ที่ ๓ สายบ้านครูสมศักดิ์ ไชยแสน ท้าว	- ประชาชนมีความ สะดวกในการ สัญจรไปมา	กองช่าง	
๒๘๖	โครงการก่อสร้างถนนคอนกรีตเสริม เหล็ก ม.๖ ทางด้านทิศใต้ ช้างบ้าน นายประยงค์ รัตที่ ถึง สามแยกบ้าน นายพา ฝาลูก	- เพื่อให้ประชาชนมีความ สะดวกในการสัญจรไปมา	- ผิวจราจรกว้าง ๔ เมตร ระยะทาง ๑๕๐ เมตร หนา ๐.๑๕ เมตร	-	-	-	๕๐๐,๐๐๐	-	- ถนนคอนกรีตเสริมเหล็ก ม.๖ทางด้านทิศใต้ ช้างบ้าน นายประยงค์ รัตที่ ถึง สาม แยกบ้านนายพา ฝาลูก	- ประชาชนมีความ สะดวกในการ สัญจรไปมา	กองช่าง

๒. บัญชีโครงการพัฒนาท้องถิ่น

แบบ ผ.๐๒

**รายละเอียดโครงการพัฒนา
แผนพัฒนาท้องถิ่นห้าปี (พ.ศ.๒๕๖๖ – ๒๕๗๐)
ทบทวนฉบับที่ ๔ ประจำปี ๒๕๖๘
องค์การบริหารส่วนตำบลศรีสมเด็จ**

- ก. ยุทธศาสตร์จังหวัดที่ ๕ การพัฒนาคน สังคม เศรษฐกิจและสิ่งแวดล้อม
 ข. ยุทธศาสตร์การพัฒนาขององค์กรปกครองส่วนท้องถิ่นในเขตจังหวัด ๑. การพัฒนาโครงสร้างพื้นฐาน
 ยุทธศาสตร์ที่ ๔ ด้านด้านการสร้างความเข้มแข็งของชุมชนและการพัฒนาที่ยั่งยืน
 ๒. แผนงานอุตสาหกรรมและการโยธา (การพัฒนาโครงสร้างพื้นฐาน)

ที่	โครงการ	วัตถุประสงค์	เป้าหมาย (ผลผลิตของโครงการ)	งบประมาณ / ที่มา					ตัวชี้วัด (KPI)	ผลลัพธ์ที่ คาดว่าจะได้รับ	หน่วยงานที่ รับผิดชอบ
				๒๕๖๖	๒๕๖๗	๒๕๖๘	๒๕๖๙	๒๕๗๐			
๒๘๗	โครงการก่อสร้างถนนคอนกรีตเสริมเหล็ก ม.๖ สายบ้านนางไสว สิมมาแก้ว ถึงถนนบ้านสี่แยก – คำกุง	- เพื่อให้ประชาชนมีความสะดวกในการสัญจรไปมา	- ผิวจราจรกว้าง ๔ เมตร ระยะทาง ๓๘๐ เมตร หนา ๐.๑๕ เมตร	-	-	-	๕๐๐,๐๐๐	-	- ถนนคอนกรีตเสริมเหล็ก ม.๖ สายบ้านนางไสว สิมมาแก้ว ถึงถนนบ้านสี่แยก – คำกุง	- ประชาชนมีความสะดวกในการสัญจรไปมา	กองช่าง
๒๘๘	โครงการจัดทำธรรมนูญหมู่บ้าน ม.๘	- เพื่อให้มีกฎระเบียบในการอยู่ร่วมกันของชุมชน	- จัดทำธรรมนูญหมู่บ้าน ม.๘	-	-	-	๕๐,๐๐๐	-	- ธรรมนูญหมู่บ้าน ม.๘	- ธรรมนูญหมู่บ้าน ม.๘	กองช่าง
๒๘๙	โครงการก่อสร้างฝายน้ำล้นลำห้วยพริก ม.๖	- เพื่อก่อสร้างฝายน้ำล้นเพื่อกักเก็บน้ำเพื่อการเกษตร	- ก่อสร้างฝายน้ำล้น ลำห้วยพริก ม.๖	-	-	-	๘๐,๐๐๐,๐๐๐	๘๐,๐๐๐,๐๐๐	- ฝายน้ำล้น ลำห้วยพริก ม.๖	- ฝายน้ำล้น ลำห้วยพริก ม.๖	กองช่าง
๒๙๐	โครงการก่อสร้างฝายน้ำล้นลำห้วยพริก บ้านหนองอิดุม หมู่ที่ ๖	- เพื่อก่อสร้างฝายน้ำล้นเพื่อกักเก็บน้ำเพื่อการเกษตร	- ฝายน้ำล้น ลำห้วยพริก บ้านหนองอิดุม หมู่ที่ ๖	-	-	๘๐,๐๐๐,๐๐๐	๘๐,๐๐๐,๐๐๐	-	- ฝายน้ำล้น ลำห้วยพริก บ้านหนองอิดุม หมู่ที่ ๖	- ฝายน้ำล้น ลำห้วยพริก บ้านหนองอิดุม หมู่ที่ ๖	กองช่าง
๒๙๑	โครงการต่อเติมกองอำนวยการ อบต.ศรีสมเด็จ	- เพื่อประกอบกิจกรรมต่าง ๆ ภายใน อบต.	- ต่อเติมกองอำนวยการ อบต.ศรีสมเด็จ	-	-	-	๕๐๐,๐๐๐	-	- กองอำนวยการ อบต.ศรีสมเด็จ	- ประกอบกิจกรรมต่าง ๆ ภายใน อบต.	กองช่าง

๒. บัญชีโครงการพัฒนาท้องถิ่น

**รายละเอียดโครงการพัฒนา
แผนพัฒนาท้องถิ่นห้าปี (พ.ศ.๒๕๖๖ – ๒๕๗๐)
ทบทวนฉบับที่ ๔ ประจำปี ๒๕๖๘
องค์การบริหารส่วนตำบลศรีสมเด็จ**

ก. ยุทธศาสตร์จังหวัดที่ ๕ การพัฒนาคน สังคม เศรษฐกิจและสิ่งแวดล้อม

ข. ยุทธศาสตร์การพัฒนาขององค์กรปกครองส่วนท้องถิ่นในเขตจังหวัด ๑. การพัฒนาโครงสร้างพื้นฐาน

ยุทธศาสตร์ที่ ๔ ด้านด้านการสร้างความเข้มแข็งของชุมชนและการพัฒนาที่ยั่งยืน

๒. แผนงานอุตสาหกรรมและการโยธา (การพัฒนาโครงสร้างพื้นฐาน)

ที่	โครงการ	วัตถุประสงค์	เป้าหมาย (ผลผลิตของโครงการ)	งบประมาณ / ที่มา					ตัวชี้วัด (KPI)	ผลลัพธ์ที่ คาดว่าจะได้รับ	หน่วยงานที่ รับผิดชอบ
				๒๕๖๖	๒๕๖๗	๒๕๖๘	๒๕๖๙	๒๕๗๐			
๒๙๒	โครงการขยายห้องประชุม อบต.ศรีสมเด็จ	- เพื่อรองรับจำนวน ผู้เข้าร่วมประชุม	- ขยายห้องประชุม อบต.ศรีสมเด็จ	-	-	-	-	๒,๐๐๐,๐๐๐	- ห้องประชุม อบต.ศรีสมเด็จ	- จำนวน ผู้เข้าร่วมประชุม	กองช่าง
๒๙๓	โครงการปรับปรุงผิวถนน ลูกรัง บ้านหลุมเป็ลือ หมู่ ที่ ๑ สายเลียบบตามลำห้วย พริกจากสามแยกหนองผือ ถึง ฝายน้ำล้น คสล. ชลประทาน	- เพื่อให้ประชาชนมีความ สะดวกในการสัญจรไปมา	- ผิวจราจรกว้าง ๔ เมตร ระยะทาง ๑๕๐๐ เมตร หนา ๐.๑๕ เมตร	-	๗๖,๐๐๐	-	-	-	- ผิวถนนลูกรัง บ้าน หลุมเป็ลือ หมู่ที่ ๑ สายเลียบบตามลำห้วย พริกจากสามแยกหนอง ผือ ถึง ฝายน้ำล้น คสล. ชลประทาน	- ประชาชนมี ความสะดวกใน การสัญจรไปมา	กองช่าง
๒๙๔	โครงการปรับปรุงผิวถนน ลูกรังบ้านหลุมเป็ลือหมู่ที่ ๑ สายนาฉนวนันหนา ศรี สิงห์ ถึงหนองแวง	- เพื่อให้ประชาชนมีความ สะดวกในการสัญจรไปมา	- ผิวจราจรกว้าง ๔ เมตร ระยะทาง ๑๐๐๐ เมตร หนา ๐.๑๕ เมตร	-	๘๕,๐๐๐	-	-	-	- ผิวถนนลูกรังบ้านหลุม เป็ลือหมู่ที่ ๑ สายนา ฉนวนันหนา ศรีสิงห์ ถึง หนองแวง	- ประชาชนมี ความสะดวกใน การสัญจรไปมา	กองช่าง
๒๙๕	โครงการก่อสร้างถนน คอนกรีตเสริมเหล็ก บ้าน หลุมเป็ลือ หมู่ที่ ๑ สาย ไปเมรุ	- เพื่อให้ประชาชนมีความ สะดวกในการสัญจรไปมา	- ผิวจราจรกว้าง ๔ เมตร ระยะทาง ๒๐๐ เมตร หนา ๐.๑๕ เมตร	-	-	-	๕๐๐,๐๐๐	-	- ถนนคอนกรีตเสริม เหล็ก บ้านหลุมเป็ลือ หมู่ที่ ๑ สายไปเมรุ	- ประชาชนมี ความสะดวกใน การสัญจรไปมา	กองช่าง

๒. บัญชีโครงการพัฒนาท้องถิ่น

**รายละเอียดโครงการพัฒนา
แผนพัฒนาท้องถิ่นห้าปี (พ.ศ.๒๕๖๖ – ๒๕๗๐)
ทบทวนฉบับที่ ๔ ประจำปี ๒๕๖๘
องค์การบริหารส่วนตำบลศรีสมเด็จ**

ก. ยุทธศาสตร์จังหวัดที่ ๕ การพัฒนาคน สังคม เศรษฐกิจและสิ่งแวดล้อม

ข. ยุทธศาสตร์การพัฒนาขององค์กรปกครองส่วนท้องถิ่นในเขตจังหวัด ๑. การพัฒนาโครงสร้างพื้นฐาน

ยุทธศาสตร์ที่ ๔ ด้านด้านการสร้างความเข้มแข็งของชุมชนและการพัฒนาที่ยั่งยืน

๒. แผนงานอุตสาหกรรมและการโยธา (การพัฒนาโครงสร้างพื้นฐาน)

ที่	โครงการ	วัตถุประสงค์	เป้าหมาย (ผลผลิตของโครงการ)	งบประมาณ / ที่มา					ตัวชี้วัด (KPI)	ผลลัพธ์ที่ คาดว่าจะได้รับ	หน่วยงานที่ รับผิดชอบ	
				๒๕๖๖	๒๕๖๗	๒๕๖๘	๒๕๖๙	๒๕๗๐				
๒๙๖	โครงการวางท่อระบายน้ำ คอนกรีตปากลิ้นรางพร้อม บ่อพักคอนกรีตเสริมเหล็ก บ้านหนองแสง หมู่ที่ ๒ สายจากบ้านนางนวลจันทร์ ชาคำฤทธิ์ ถึง แยกศูนย์ ส่งเสริมการเรียนรู้ (สกร.)	- เพื่อแก้ปัญหาหน้าท่วมขัง - เพื่อลดปัญหาการเกิด โรคระบาด	- ปริมาณงาน ท่อระบายน้ำคอนกรีต ปากลิ้นราง ขนาด ศก. ๐.๔๐ x ๑.๐๐ เมตร จำนวน ๗๐ ท่อน บ่อพัก คสล. ขนาด □ ๐.๖๐ x ๐.๖๐ เมตร จำนวน ๗ บ่อ พร้อมฝาปิด คสล. รายละเอียดตาม แบบ пр.๔, пр.๕ และตามแบบแปลนของ อบต.ศรีสมเด็จ	-	๙๕,๐๐๐	-	-	-	-	- ท่อระบายน้ำคอนกรีตปากลิ้นราง ขนาด ศก. ๐.๔๐ x ๑.๐๐ เมตร จำนวน ๗๐ ท่อน บ่อพัก คสล. ขนาด □ ๐.๖๐ x ๐.๖๐ เมตร จำนวน ๗ บ่อ พร้อมฝาปิด คสล.	- แก้ปัญหาหน้า ท่วมขัง - ลดปัญหาการ เกิดโรคระบาด	กองช่าง
๒๙๗	โครงการวางท่อระบายน้ำ ปากลิ้นรางพร้อมบ่อพัก คอนกรีตเสริมเหล็ก บ้าน หนองแสง หมู่ที่ ๒ สาย บ้านนางสมจิตร แก้วบุญ ไสย์ ถึงบ้านนางหนูจี สุข บุญ	- เพื่อแก้ปัญหาหน้าท่วมขัง - เพื่อลดปัญหาการเกิด โรคระบาด	- ปริมาณงาน ท่อระบายน้ำคอนกรีต ปากลิ้นราง ขนาด ศก. ๐.๔๐ x ๑.๐๐ เมตร จำนวน ๑๕๐ ท่อน บ่อพัก คสล. ขนาด □ ๐.๖๐ x ๐.๖๐ เมตร จำนวน ๑๔ บ่อ พร้อมฝาปิด คสล. รายละเอียดตาม แบบ пр.๔, пр.๕ และตามแบบแปลนของ อบต.ศรีสมเด็จ	-	-	๓๐๐,๐๐๐	-	-	-	- ท่อระบายน้ำคอนกรีตปากลิ้นราง ขนาด ศก. ๐.๔๐ x ๑.๐๐ เมตร จำนวน ๑๕๐ ท่อน บ่อพัก คสล. ขนาด □ ๐.๖๐ x ๐.๖๐ เมตร จำนวน ๑๔ บ่อ พร้อมฝาปิด คสล.	- แก้ปัญหาหน้า ท่วมขัง - ลดปัญหาการ เกิดโรคระบาด	กองช่าง
๒๙๘	โครงการบำรุงรักษาถนน ลูกรัง บ้านหนองแสง หมู่ที่ ๒ สายนางนวลสุพรรณ กัญ จินดา ถึงร่องหมูด้วง	- เพื่อให้ประชาชนมีความ สะดวกในการสัญจรไปมา	- ผิวจราจรกว้าง ๔ เมตร ระยะทาง ๕๕๐ เมตร หน้า ๐.๑๕ เมตร	-	-	๑๖๐,๐๐๐	-	-	-	- ผิวถนนลูกรัง บ้านหนองแสงหมู่ที่ ๒ สายร่องหมูด้วง	- ประชาชนมี ความสะดวกใน การสัญจรไปมา	กองช่าง

๒. บัญชีโครงการพัฒนาท้องถิ่น

รายละเอียดโครงการพัฒนา
แผนพัฒนาท้องถิ่นห้าปี (พ.ศ.๒๕๖๖ – ๒๕๗๐)
ทบทวนฉบับที่ ๔ ประจำปี ๒๕๖๘
องค์การบริหารส่วนตำบลศรีสมเด็จ

ก. ยุทธศาสตร์จังหวัดที่ ๕ การพัฒนาคน สังคม เศรษฐกิจและสิ่งแวดล้อม

ข. ยุทธศาสตร์การพัฒนาขององค์กรปกครองส่วนท้องถิ่นในเขตจังหวัด ๑. การพัฒนาโครงสร้างพื้นฐาน

ยุทธศาสตร์ที่ ๔ ด้านด้านการสร้างความเข้มแข็งของชุมชนและการพัฒนาที่ยั่งยืน

๒. แผนงานอุตสาหกรรมและการโยธา (การพัฒนาโครงสร้างพื้นฐาน)

ที่	โครงการ	วัตถุประสงค์	เป้าหมาย (ผลผลิตของโครงการ)	งบประมาณ / ที่มา					ตัวชี้วัด (KPI)	ผลลัพธ์ที่ คาดว่าจะได้รับ	หน่วยงานที่ รับผิดชอบ
				๒๕๖๖	๒๕๖๗	๒๕๖๘	๒๕๖๙	๒๕๗๐			
๒๙๙	โครงการเสริมผิวแอสฟัลต์ติกคองกรีต บ้านคำกั้ง หมู่ที่ ๔ สายบ้านนายสะอาด คำภา ถึงบ้านนายชัยวัฒน์ ชินบุตร ช่วงบ้านนายสะอาด คำภา ถึงบ้านนายกศรีสิงห์	- เพื่อให้ประชาชนมีความสะดวกในการสัญจรไปมา	- ผิวจราจรกว้าง ๔ เมตร ระยะทาง ๒๓๐ เมตร หนา ๐.๐๕ เมตร	-	-	-	๔๐๐,๐๐๐	๔๐๐,๐๐๐	- ถนนคอนกรีตเสริมเหล็ก บ้านโนนสะอาด หมู่ที่ ๓ สายตะวันตกฟ้า (ข้างโรงเรียนบ้านโนนสะอาด)	- ประชาชนมีความสะดวกในการสัญจรไปมา	กองช่าง
๓๐๐	โครงการวางท่อระบายน้ำคอนกรีตปากลื่นรางพร้อมบ่อพักคอนกรีตเสริมเหล็ก บ้านคำกั้ง หมู่ที่ ๔ สายบ้านหนองบัวโดน หมู่ที่ ๑ – บ้านหนองแสงหมู่ที่ ๒ ช่วงจากสวนยางนายสุดใจ ราชฉนมเทียน – สามแยกทางเข้าศาลาประชาคม	- เพื่อแก้ปัญหาน้ำท่วมขัง - เพื่อลดปัญหาการเกิดโรคระบาด	- ปริมาณงาน ท่อระบายน้ำคอนกรีตปากลื่นราง ขนาด ศก. ๐.๔๐ x ๑.๐๐ เมตร จำนวน ๒๕๕ ท่อน บ่อพัก คสล. ขนาด □ ๐.๖๐ x ๐.๖๐ เมตร จำนวน ๒๖ บ่อ พร้อมฝาปิด คสล. รายละเอียดตามแบบ ปร.๔ , ปร.๕ และแบบแปลนของ อบต.ศรีสมเด็จ	-	๔๐๐,๐๐๐	-	-	-	- ท่อระบายน้ำคอนกรีตปากลื่นราง ขนาด ศก. ๐.๔๐ x ๑.๐๐ เมตร จำนวน ๒๕๕ ท่อน บ่อพัก คสล. ขนาด □ ๐.๖๐ x ๐.๖๐ เมตร จำนวน ๒๖ บ่อ พร้อมฝาปิด คสล.	- แก้ปัญหาน้ำท่วมขัง - ลดปัญหาการเกิดโรคระบาด	กองช่าง
๓๐๑	โครงการวางท่อระบายน้ำคอนกรีตปากลื่นรางพร้อมบ่อพักคอนกรีตเสริมเหล็ก บ้านคำกั้ง หมู่ที่ ๕ สายบ้านนายบำเพ็ญ ชมภูทัศน์ ถึงบ้านนายวุฒิชัย ชมภูทัศน์	- เพื่อแก้ปัญหาน้ำท่วมขัง - เพื่อลดปัญหาการเกิดโรคระบาด	- ปริมาณงาน ท่อระบายน้ำคอนกรีตปากลื่นราง ขนาด ศก. ๐.๔๐ x ๑.๐๐ เมตร จำนวน ๒๖๐ ท่อน บ่อพัก คสล. ขนาด □ ๐.๖๐ x ๐.๖๐ เมตร จำนวน ๒๗ บ่อ พร้อมฝาปิด คสล. รายละเอียดตามแบบ ปร.๔ , ปร.๕ และตามแบบแปลนของ อบต.ศรีสมเด็จ	-	๓๘๒,๐๐๐	-	-	-	- ท่อระบายน้ำคอนกรีตปากลื่นราง ขนาด ศก. ๐.๔๐ x ๑.๐๐ เมตร จำนวน ๒๖๐ ท่อน บ่อพัก คสล. ขนาด □ ๐.๖๐ x ๐.๖๐ เมตร จำนวน ๒๗ บ่อ พร้อมฝาปิด คสล. รายละเอียดตามแบบ ปร.๔ , ปร.๕ และตามแบบแปลนของ อบต.ศรีสมเด็จ	- แก้ปัญหาน้ำท่วมขัง - ลดปัญหาการเกิดโรคระบาด	กองช่าง
๓๐๒	โครงการก่อสร้างถนนลูกรัง บ้านคำกั้ง หมู่ที่ ๕ สายจากศาลาประชาคม ถึงหนองร่องคำกั้ง	- เพื่อให้ประชาชนมีความสะดวกในการสัญจรไปมา	-	-	-	๑๕๐,๐๐๐	๑๕๐,๐๐๐	-	- ถนนลูกรัง บ้านคำกั้ง หมู่ที่ ๕ สายจากศาลาประชาคม ถึงหนองร่องคำกั้ง	- ประชาชนมีความสะดวกในการสัญจรไปมา	กองช่าง

๒. บัญชีโครงการพัฒนาท้องถิ่น

**รายละเอียดโครงการพัฒนา
แผนพัฒนาท้องถิ่นห้าปี (พ.ศ.๒๕๖๖ – ๒๕๗๐)
ทบทวนฉบับที่ ๔ ประจำปี ๒๕๖๘
องค์การบริหารส่วนตำบลศรีสมเด็จ**

ก. ยุทธศาสตร์จังหวัดที่ ๕ การพัฒนาคน สังคม เศรษฐกิจและสิ่งแวดล้อม

ข. ยุทธศาสตร์การพัฒนาขององค์กรปกครองส่วนท้องถิ่นในเขตจังหวัด ๑. การพัฒนาโครงสร้างพื้นฐาน

ยุทธศาสตร์ที่ ๔ ด้านด้านการสร้างความเข้มแข็งของชุมชนและการพัฒนาที่ยั่งยืน

๒. แผนงานอุตสาหกรรมและการโยธา (การพัฒนาโครงสร้างพื้นฐาน)

ที่	โครงการ	วัตถุประสงค์	เป้าหมาย (ผลผลิตของโครงการ)	งบประมาณ / ที่มา					ตัวชี้วัด (KPI)	ผลลัพธ์ที่ คาดว่าจะได้รับ	หน่วยงานที่ รับผิดชอบ
				๒๕๖๖	๒๕๖๗	๒๕๖๘	๒๕๖๙	๒๕๗๐			
๓๐๓	โครงการก่อสร้างถนนคอนกรีตเสริมเหล็ก บ้านหนองอิดุม หมู่ที่ ๖ สายจากทางแยกข้างโรงเรียนบ้านคำกุง หนองอิดุม – ทางแยก	- เพื่อให้ประชาชนมีความสะดวกในการสัญจรไปมา	- ผิวจราจรกว้าง ๔ เมตร ระยะทาง ๒๐๐ เมตร หนา ๐.๑๕ เมตร	-	๔๐๘,๐๐๐	-	-	-	- ถนนคอนกรีตเสริมเหล็ก บ้านหนองอิดุม หมู่ที่ ๖ สายจากทางแยกข้างโรงเรียนบ้านคำกุง หนองอิดุม – ทางแยก	- ประชาชนมีความสะดวกในการสัญจรไปมา	กองช่าง
๓๐๔	โครงการวางท่อระบายน้ำคอนกรีตปากลิ้นรางพร้อมบ่อพักคอนกรีตเสริมเหล็ก บ้านหนองอิดุม หมู่ที่ ๖ สาย บ้านนายอำพล โคตะวินนทร์ ถึงลำห้วยพริก	- เพื่อแก้ปัญหาหน้าท่วมขัง - เพื่อลดปัญหาการเกิดโรคระบาด	- ปริมาณงาน ท่อระบายน้ำคอนกรีตปากลิ้นราง ขนาด ศก. ๐.๔๐ x ๑.๐๐ เมตร จำนวน ๑๐๐ ท่อน บ่อพัก คสล. ขนาด □ ๐.๖๐ x ๐.๖๐ เมตร จำนวน ๑๑ บ่อ พร้อมฝาปิด คสล. รายละเอียดตามแบบปร.๔, ปร.๕ และตามแบบแปลนของ อบต.ศรีสมเด็จ	-	๑๕๐,๐๐๐	-	-	-	- ท่อระบายน้ำคอนกรีตปากลิ้นราง ขนาด ศก. ๐.๔๐ x ๑.๐๐ เมตร จำนวน ๑๐๐ ท่อน บ่อพัก คสล. ขนาด □ ๐.๖๐ x ๐.๖๐ เมตร จำนวน ๑๑ บ่อ พร้อมฝาปิด คสล.	- แก้ปัญหาหน้าท่วมขัง - ลดปัญหาการเกิดโรคระบาด	กองช่าง
๓๐๕	โครงการก่อสร้างฝายน้ำล้นห้วยกุดอิดุม หมู่ที่ ๖ จุดนางจันทิ สมร	- เพื่อก่อสร้างฝายน้ำล้นเพื่อกักเก็บน้ำเพื่อการเกษตร	- ปริมาณงาน สันฝายสูง ๑ ม. ผนังข้างสูง ๒.๕๐ ม. กว้าง ๘.๐๐ ม. รายละเอียดตามแบบมาตรฐานฝายน้ำล้น มข. ๒๕๒๗	-	-	๔๐๐,๐๐๐	-	-	- ฝายน้ำล้น ม.๖ จุดนางจันทิ สมร	- ฝายน้ำล้น ม.๖ จุดนางจันทิ สมร	กองช่าง

๒. บัญชีโครงการพัฒนาท้องถิ่น

รายละเอียดโครงการพัฒนา
แผนพัฒนาท้องถิ่นห้าปี (พ.ศ.๒๕๖๖ - ๒๕๗๐)
ทบทวนฉบับที่ ๔ ประจำปี ๒๕๖๘
องค์การบริหารส่วนตำบลศรีสมเด็จ

- ก. ยุทธศาสตร์จังหวัดที่ ๕ การพัฒนาคน สังคม เศรษฐกิจและสิ่งแวดล้อม
ข. ยุทธศาสตร์การพัฒนาขององค์กรปกครองส่วนท้องถิ่นในเขตจังหวัด ๑. การพัฒนาโครงสร้างพื้นฐาน
ยุทธศาสตร์ที่ ๔ ด้านด้านการสร้างความเข้มแข็งของชุมชนและการพัฒนาที่ยั่งยืน
๒. แผนงานอุตสาหกรรมและการโยธา (การพัฒนาโครงสร้างพื้นฐาน)

ที่	โครงการ	วัตถุประสงค์	เป้าหมาย (ผลผลิตของโครงการ)	งบประมาณ / ที่มา					ตัวชี้วัด (KPI)	ผลลัพธ์ที่ คาดว่าจะได้รับ	หน่วยงานที่ รับผิดชอบ
				๒๕๖๖	๒๕๖๗	๒๕๖๘	๒๕๖๙	๒๕๗๐			
๓๐๖	โครงการวางท่อระบายน้ำ คอนกรีตปากลิ้นรางพร้อมบ่อ พักคอนกรีตเสริมเหล็ก บ้านหลุบเป็ลือย หมู่ที่ ๗ สายจากหน้าบ้าน ผอ.อาระย สินธุโคตร ถึงบ้าน นายอุทัย การคิด	- เพื่อแก้ปัญหาหน้า ท่วมขัง - เพื่อลดปัญหาการ เกิดโรคระบาด	- ปริมาณงาน ท่อระบายน้ำคอนกรีตปากลิ้น ราง ขนาด ศก. ๐.๔๐ x ๑.๐๐ เมตร จำนวน ๑๔๐ ท่อน บ่อพัก คสล. ขนาด □ ๐.๖๐ x ๐.๖๐ เมตร จำนวน ๑๔ บ่อ พร้อมฝาปิด คสล. รายละเอียดตาม แบบ ปร.๔, ปร.๕ และตามแบบ แปลนของ อบต.ศรีสมเด็จ	-	๒๐๑,๐๐๐	-	-	-	- ท่อระบายน้ำคอนกรีตปากลิ้นราง ขนาด ศก. ๐.๔๐ x ๑.๐๐ เมตร จำนวน ๑๔๐ ท่อน บ่อพัก คสล. ขนาด □ ๐.๖๐ x ๐.๖๐ เมตร จำนวน ๑๔ บ่อ พร้อมฝาปิด คสล. รายละเอียดตาม แบบ ปร.๔, ปร.๕ และตามแบบแปลนของ อบต.ศรีสมเด็จ	- แก้ปัญหาหน้า ท่วมขัง - ลดปัญหาการ เกิดโรคระบาด	กองช่าง
๓๐๗	โครงการปรับปรุงผิวถนน ลูกรัง บ้านหลุบเป็ลือย หมู่ที่ ๗ สายนายไสว แกมนิรัตน์ ถึง แยกนางนางสิงห์ สุมา	- เพื่อให้ประชาชน มีความสะดวกใน การสัญจรไปมา	- ผิวจราจรกว้าง ๔ เมตร ระยะทาง ๗๐๐ เมตร หนา ๐.๑๕ เมตร	-	๔๔,๐๐๐	-	-	-	- ผิวถนนลูกรัง บ้านหลุบเป็ลือย หมู่ที่ ๗ สายนายไสว แกมนิรัตน์ ถึง แยกนางนางสิงห์ สุมา	- ประชาชนมี ความสะดวกใน การสัญจรไปมา	กองช่าง
๓๐๘	โครงการก่อสร้างถนน คอนกรีตเสริมเหล็ก หมู่ที่ ๘ สายบ้านนางสมภาร ตา สาโรจน์ ถึง นางพงษ์ มาตร เลี่ยม	- เพื่อให้ประชาชน มีความสะดวกใน การสัญจรไปมา	- ผิวจราจรกว้าง ๔ เมตร ระยะทาง ๑๗๐ เมตร หนา ๐.๑๕ เมตร	-	๓๐๒,๐๐๐	-	-	-	- ถนนคอนกรีตเสริมเหล็ก หมู่ที่ ๘ สายบ้านนางสมภาร ถึง นางพงษ์	- ประชาชนมี ความสะดวกใน การสัญจรไปมา	กองช่าง
๓๐๙	โครงการก่อสร้างถนน คอนกรีตเสริมเหล็ก หมู่ที่ ๘ สายบ้านนางสินธร มานพ ถึง บ้านนางบุตรดี พันธุ์หอม	- เพื่อให้ประชาชน มีความสะดวกใน การสัญจรไปมา	- ผิวจราจรกว้าง ๔ เมตร ระยะทาง ๕๐ เมตร หนา ๐.๑๕ เมตร หรือมีพื้นที่ คสล. ไม่ ต่ำกว่า ๒๐๐ ตร.ม.	-	๑๑๗,๐๐๐	-	-	-	- ถนนคอนกรีตเสริมเหล็ก หมู่ที่ ๘ สายบ้านนางสินธร มานพ ถึงบ้าน นางบุตรดี พันธุ์หอม	- ประชาชนมี ความสะดวกใน การสัญจรไปมา	กองช่าง

๒. บัญชีโครงการพัฒนาท้องถิ่น

**รายละเอียดโครงการพัฒนา
แผนพัฒนาท้องถิ่นห้าปี (พ.ศ.๒๕๖๖ – ๒๕๗๐)
ทบทวนฉบับที่ ๔ ประจำปี ๒๕๖๘
องค์การบริหารส่วนตำบลศรีสมเด็จ**

ก. ยุทธศาสตร์จังหวัดที่ ๕ การพัฒนาคน สังคม เศรษฐกิจและสิ่งแวดล้อม

ข. ยุทธศาสตร์การพัฒนาขององค์กรปกครองส่วนท้องถิ่นในเขตจังหวัด ๑. การพัฒนาโครงสร้างพื้นฐาน

ยุทธศาสตร์ที่ ๔ ด้านด้านการสร้างความเข้มแข็งของชุมชนและการพัฒนาที่ยั่งยืน

๒. แผนงานอุตสาหกรรมและการโยธา (การพัฒนาโครงสร้างพื้นฐาน)

ที่	โครงการ	วัตถุประสงค์	เป้าหมาย (ผลผลิตของโครงการ)	งบประมาณ / ที่มา					ตัวชี้วัด (KPI)	ผลลัพธ์ที่ คาดว่าจะได้รับ	หน่วยงานที่ รับผิดชอบ
				๒๕๖๖	๒๕๖๗	๒๕๖๘	๒๕๖๙	๒๕๗๐			
๓๑๐	โครงการก่อสร้างถนนคอนกรีตเสริมเหล็กสายจากคันคูหนองเต่า ถึงถนนลาดยางหนองอิตุ้ม หมู่ที่ ๖	- เพื่อให้ประชาชนมีความสะดวกในการสัญจรไปมา	- ผิวจราจรกว้าง ๔ เมตร ระยะทาง ๕๐๐ เมตร หนา ๐.๑๕ เมตร	-	-	-	๑,๔๐๐,๐๐๐	-	- ถนนคอนกรีตเสริมเหล็กสายจากคันคูหนองเต่า ถึง ถนนลาดยางหนองอิตุ้ม หมู่ที่ ๖	- ประชาชนมีความสะดวกในการสัญจรไปมา	กองช่าง
๓๑๑	โครงการก่อสร้างถนนคอนกรีตเสริมเหล็ก บ้านหลุบเปลือย หมู่ที่ ๑ สายประปาหมู่บ้าน ถึง ถนนเส้นหนองบัวโดน ไป หนองแสง	- เพื่อให้ประชาชนมีความสะดวกในการสัญจรไปมา	- ปริมาณงาน ผิวจราจรกว้าง ๔ เมตร ระยะทาง ๘๔ เมตร หนา ๐.๑๕ เมตร หรือมีพื้นที่ คสล. ไม่น้อยกว่า ๓๓๖ ตารางเมตร รายละเอียดตามแบบ ปร.๔, ปร.๕ และตามแบบแปลนของ อบต.ศรีสมเด็จ	-	-	๓๐๐,๐๐๐	-	-	- ผิวจราจรกว้าง ๔ เมตร ระยะทาง ๘๔ เมตร หนา ๐.๑๕ เมตร หรือมีพื้นที่ คสล. ไม่น้อยกว่า ๓๓๖ ตารางเมตร รายละเอียดตามแบบ ปร.๔, ปร.๕ และตามแบบแปลนของ อบต.ศรีสมเด็จ	- ประชาชนมีความสะดวกในการสัญจรไปมา	กองช่าง
๓๑๒	โครงการปรับปรุงผิวถนนลูกรัง บ้านหลุบเปลือย หมู่ที่ ๑ สายบ้านนางสำเร็จ รักษาบุตร ถึง สะพานลำห้วยพริก	- เพื่อให้ประชาชนมีความสะดวกในการสัญจรไปมา	- ผิวจราจรกว้าง ๔ เมตร ระยะทาง ๗๐๐ เมตร หนา ๐.๑๕ เมตร	-	-	-	๒๐๐,๐๐๐	-	- ผิวถนนลูกรัง บ้านหลุบเปลือย หมู่ที่ ๑ สายบ้านนางสำเร็จ รักษาบุตร ถึง สะพานลำห้วยพริก	- ประชาชนมีความสะดวกในการสัญจรไปมา	กองช่าง
๓๑๓	โครงการบำรุงรักษาถนนลูกรัง หมู่ที่ ๑ สายนานางดวงจันทร์ โสมย์ดวงแก้ว ถึง นายประยงค์ ตาสาโรจน์	- เพื่อให้ประชาชนมีความสะดวกในการสัญจรไปมา	- ผิวจราจรกว้าง ๔ เมตร ระยะทาง ๕๐๐ เมตร หนา ๐.๑๕ เมตร	-	-	๑๐๐,๐๐๐	-	-	- ผิวถนนลูกรัง บ้านหลุบเปลือย หมู่ที่ ๑ สายนานางดวงจันทร์ โสมย์ดวงแก้ว ถึง นายประยงค์ ตาสาโรจน์ (สายลำห้วยพริก)	- ประชาชนมีความสะดวกในการสัญจรไปมา	กองช่าง

๒. บัญชีโครงการพัฒนาท้องถิ่น

**รายละเอียดโครงการพัฒนา
แผนพัฒนาท้องถิ่นห้าปี (พ.ศ.๒๕๖๖ – ๒๕๗๐)
ทบทวนฉบับที่ ๔ ประจำปี ๒๕๖๘
องค์การบริหารส่วนตำบลศรีสมเด็จ**

ก. ยุทธศาสตร์จังหวัดที่ ๕ การพัฒนาคน สังคม เศรษฐกิจและสิ่งแวดล้อม

ข. ยุทธศาสตร์การพัฒนาขององค์กรปกครองส่วนท้องถิ่นในเขตจังหวัด ๑. การพัฒนาโครงสร้างพื้นฐาน

ยุทธศาสตร์ที่ ๔ ด้านด้านการสร้างความเข้มแข็งของชุมชนและการพัฒนาที่ยั่งยืน

๒. แผนงานอุตสาหกรรมและการโยธา (การพัฒนาโครงสร้างพื้นฐาน)

ที่	โครงการ	วัตถุประสงค์	เป้าหมาย (ผลผลิตของโครงการ)	งบประมาณ / ที่มา					ตัวชี้วัด (KPI)	ผลลัพธ์ที่ คาดว่าจะได้รับ	หน่วยงานที่ รับผิดชอบ
				๒๕๖๖	๒๕๖๗	๒๕๖๘	๒๕๖๙	๒๕๗๐			
๓๑๔	โครงการก่อสร้างถนนคอนกรีตเสริมเหล็ก หมู่ที่ ๗ สายแยกบ้านนางมล เพื่อสี่ไหม ถึงนางนาวราพร จำเริญพัฒนา	- เพื่อให้ประชาชนมีความสะดวกในการสัญจรไปมา	- ผิวจราจรกว้าง ๔ เมตร ระยะทาง ๑,๖๕๐ เมตร หนา ๐.๑๕ เมตร	-	-	-	๔,๕๐๐,๐๐๐	๔,๕๐๐,๐๐๐	- ถนนคอนกรีตเสริมเหล็ก สายแยกบ้านนางมล เพื่อสี่ไหม ถึงนางนาวราพร จำเริญพัฒนา	- ประชาชนมีความสะดวกในการสัญจรไปมา	กองช่าง
๓๑๕	โครงการวางท่อระบายน้ำคอนกรีตปากลินรางพร้อมบ่อพักคอนกรีตเสริมเหล็ก หมู่ ๗ สายจากบ้านนางบุญชู โคตะวินนท์ ถึง บ้านนางดวงจันทร์ สี่งาม	- เพื่อแก้ปัญหาท่วมขัง - เพื่อลดปัญหาการเกิดโรคระบาด	- ระยะทาง ๓๐๐ เมตร	-	-	-	๘๐๐,๐๐๐	-	- ท่อระบายน้ำคอนกรีตปากลินรางพร้อมบ่อพักคอนกรีตเสริมเหล็ก หมู่ ๗ สายจากบ้านนางบุญชู โคตะวินนท์ ถึง บ้านนางดวงจันทร์ สี่งาม	- แก้ปัญหาท่วมขัง - ลดปัญหาการเกิดโรคระบาด	กองช่าง
๓๑๖	โครงการขยายผิวถนนคอนกรีตเสริมเหล็ก สายหน้าบ้านนายเพิ่ม ธรรมโชติ ถึง หน้าวัดสระทอง	- เพื่อให้ประชาชนมีความสะดวกในการสัญจรไปมา	- ผิวจราจรกว้าง ๑ เมตร ระยะทาง ๒๔๐ เมตร หนา ๐.๑๕ เมตร	-	-	-	๕๐๐,๐๐๐	-	- ผิวถนนคอนกรีตเสริมเหล็ก สายหน้าบ้านนายเพิ่ม ธรรมโชติ ถึง หน้าวัดสระทอง	- ประชาชนมีความสะดวกในการสัญจรไปมา	กองช่าง
๓๑๗	โครงการบำรุงรักษาถนนลูกรัง หมู่ที่ ๒ สายแยกหนองเต่า นานางบุญถัน สิทธิการ ถึง ถนนหมู่ ๖	- เพื่อให้ประชาชนมีความสะดวกในการสัญจรไปมา	- ผิวจราจรกว้าง ๔ เมตร ระยะทาง ๓๐๐ เมตร หนา ๐.๑๕ เมตร	-	-	๕๐,๐๐๐	-	-	- ผิวถนนลูกรัง บ้านหนองแสง หมู่ที่ ๒ สายแยกหนองเต่า สายนานางบุญถัน สิทธิการ ถึง ถนนหมู่ ๖	- ประชาชนมีความสะดวกในการสัญจรไปมา	กองช่าง

๒. บัญชีโครงการพัฒนาท้องถิ่น

รายละเอียดโครงการพัฒนา
แผนพัฒนาท้องถิ่นห้าปี (พ.ศ.๒๕๖๖ – ๒๕๗๐)
ทบทวนฉบับที่ ๔ ประจำปี ๒๕๖๘
องค์การบริหารส่วนตำบลศรีสมเด็จ

ก. ยุทธศาสตร์จังหวัดที่ ๕ การพัฒนาคน สังคม เศรษฐกิจและสิ่งแวดล้อม

ข. ยุทธศาสตร์การพัฒนาขององค์กรปกครองส่วนท้องถิ่นในเขตจังหวัด ๑. การพัฒนาโครงสร้างพื้นฐาน

ยุทธศาสตร์ที่ ๔ ด้านด้านการสร้างความเข้มแข็งของชุมชนและการพัฒนาที่ยั่งยืน

๒. แผนงานอุตสาหกรรมและการโยธา (การพัฒนาโครงสร้างพื้นฐาน)

ที่	โครงการ	วัตถุประสงค์	เป้าหมาย (ผลผลิตของโครงการ)	งบประมาณ / ที่มา					ตัวชี้วัด (KPI)	ผลลัพธ์ที่ คาดว่าจะได้รับ	หน่วยงานที่ รับผิดชอบ
				๒๕๖๖	๒๕๖๗	๒๕๖๘	๒๕๖๙	๒๕๗๐			
๓๑๘	โครงการก่อสร้างถนนคอนกรีตเสริมเหล็ก สายทางบ้านหนองแสง ถึงบ้านหนองอิดุม หมู่ที่ ๒ บ้านหนองแสง ตำบลศรีสมเด็จ อำเภอสมเด็จ จังหวัดกาฬสินธุ์	- เพื่อให้ประชาชนมีความสะดวกในการสัญจรไปมา	- ผิวจราจรกว้าง ๕ เมตร ระยะทาง ๑๗ เมตร หนา ๐.๑๕ เมตร หรือมีพื้นที่ คสล. ไม่น้อยกว่า ๘๕ ตร.ม.	-	๕๓,๐๐๐	-	-	-	- ถนนคอนกรีตเสริมเหล็ก สายทางบ้านหนองแสง ถึงบ้านหนองอิดุม หมู่ที่ ๒ บ้านหนองแสง ตำบลศรีสมเด็จ อำเภอสมเด็จ จังหวัดกาฬสินธุ์	- ประชาชนมีความสะดวกในการสัญจรไปมา	กองช่าง
๓๑๙	โครงการก่อสร้างถนนคอนกรีตเสริมเหล็ก บ้านโนนสะอาด หมู่ที่ ๓ สายจากบ้านนายประกาย สุรีนา ถึง แยกลาดยาง โชคเจริญ – คำกุง	- เพื่อให้การสัญจรไปมาสะดวก	- ผิวจราจรกว้าง ๔ เมตร ระยะทาง ๓๕๐ เมตร หนาเฉลี่ย ๐๑.๕ เมตร พร้อมปรับเกรดเกลี่ยแต่งเรียบ รายละเอียดตามแบบแปลนของ อบต.ศรีสมเด็จ	-	-	-	๙๐๐,๐๐๐	๙๐๐,๐๐๐	- ผิวจราจรกว้าง ๔ เมตร ระยะทาง ๓๕๐ เมตร หนาเฉลี่ย ๐๑.๕ เมตร พร้อมปรับเกรดเกลี่ยแต่งเรียบ	- ประชาชนมีความสะดวกในการสัญจรไปมา	กองช่าง
๓๒๐	โครงการปรับปรุงต่อเติมอาคารสำนักงานห้องผู้บริหาร	- เพื่อความสะดวกสบายในการทำงาน	- กว้าง ๓.๕๐ เมตร ยาว ๔.๐๐ เมตร รายละเอียดตามแบบแปลนของ อบต.ศรีสมเด็จ	-	๑๕๐,๐๐๐	-	-	-	- อาคารสำนักงานห้องผู้บริหาร	- อาคารสำนักงานห้องผู้บริหาร	กองช่าง
๓๒๑	โครงการต่อเติมอาคารสำนักงานห้องกองคลัง	- เพื่อสะดวกต่อการทำงาน	- กว้าง ๔ เมตร ยาว ๘ เมตร	-	-	๔๐๐,๐๐๐	-	-	- อาคารสำนักงานห้องกองคลัง	- อาคารสำนักงานห้องกองคลัง	กองช่าง / กองคลัง
๓๒๒	โครงการก่อสร้างห้องน้ำสำนักงาน	- เพื่อใช้ใน อบต.	- กว้าง ๑.๙๐ ยาว ๒.๐๐ เมตร จำนวน ๒ ห้อง	-	-	๒๕๐,๐๐๐	-	-	- ห้องน้ำสำนักงาน	- ห้องน้ำสำนักงาน	กองช่าง

๒.บัญชีโครงการพัฒนาท้องถิ่น

รายละเอียดโครงการพัฒนา
แผนพัฒนาท้องถิ่นห้าปี (พ.ศ.๒๕๖๖ - ๒๕๗๐)
ทบทวนฉบับที่ ๔ ประจำปี ๒๕๖๘
องค์การบริหารส่วนตำบลศรีสมเด็จ

- ก. ยุทธศาสตร์จังหวัดที่ ๕ การพัฒนาคน สังคม เศรษฐกิจและสิ่งแวดล้อม
ข. ยุทธศาสตร์การพัฒนาขององค์กรปกครองส่วนท้องถิ่นในเขตจังหวัด ๑. การพัฒนาโครงสร้างพื้นฐาน
ยุทธศาสตร์ที่ ๔ ด้านด้านการสร้างความเข้มแข็งของชุมชนและการพัฒนาที่ยั่งยืน
๒. แผนงานอุตสาหกรรมและการโยธา (การพัฒนาโครงสร้างพื้นฐาน)

ที่	โครงการ	วัตถุประสงค์	เป้าหมาย (ผลผลิตของโครงการ)	งบประมาณ / ที่มา					ตัวชี้วัด (KPI)	ผลลัพธ์ที่ คาดว่าจะได้รับ	หน่วยงานที่ รับผิดชอบ
				๒๕๖๖	๒๕๖๗	๒๕๖๘	๒๕๖๙	๒๕๗๐			
๓๒๓	โครงการวางท่อระบายน้ำ คอนกรีตปากลิ้นรางพร้อม บ่อพักคอนกรีตเสริมเหล็ก หมู่ ๓ สายจากแยกประปา ถึงหนองยาโฮ	- เพื่อแก้ปัญหาหน้า ท่วมขัง - เพื่อลดปัญหาการ เกิดโรคระบาด	- วางท่อระบายน้ำคอนกรีตปากลิ้นราง พร้อมบ่อพักคอนกรีตเสริมเหล็ก หมู่ ๓ สายจากแยกประปา ถึงหนองยาโฮ	-	-	-	๓๐๐,๐๐๐	-	- ท่อระบายน้ำคอนกรีตปากลิ้นราง พร้อมบ่อพักคอนกรีตเสริมเหล็ก หมู่ ๓ สายจากแยกประปา ถึง หนองยาโฮ	- แก้ปัญหาน้ำ ท่วมขัง - ลดปัญหาการ เกิดโรคระบาด	กองช่าง
๓๒๔	โครงการติดตั้งระบบไฟฟ้า โซล่าเซลล์สำนักงาน	- ลดภาระ ค่าใช้จ่าย	- ติดตั้งระบบไฟฟ้าโซล่าเซลล์สำนักงาน	-	-	๕๐๐,๐๐๐	๕๐๐,๐๐๐	-	- ระบบไฟฟ้าโซล่าเซลล์สำนักงาน	- ลดภาระ ค่าใช้จ่าย	กองช่าง
๓๒๕	โครงการวางท่อระบายน้ำ คอนกรีตปากลิ้นรางพร้อม บ่อพักคอนกรีตเสริมเหล็ก สายบ้านหลุมเป็ล้อย หมู่ที่ ๑ ถึงบ้านหนองบัว ช่วงนา นายเดชศรี ก้อนบุญไสย์ ถึง บ้านนางบัวไข ราชกิจ	- เพื่อแก้ปัญหาหน้า ท่วมขัง - เพื่อลดปัญหาการ เกิดโรคระบาด	- ปริมาณงาน ท่อระบายน้ำคอนกรีต ปากลิ้นราง ขนาด ศก. ๐.๔๐ x ๑.๐๐ เมตร จำนวน ๔๐ ท่อน บ่อพัก คสล. ขนาด □ ๐.๖๐ x ๐.๖๐ เมตร จำนวน ๔ บ่อ พร้อมฝาปิด คสล. พร้อมขยายไหล่ทาง กว้าง ๑ เมตรยาว ๓๕ เมตร หรือมีพื้นที่ คสล.ไม่น้อยกว่า ๓๕ ตารางเมตร รายละเอียดตามแบบ ปร.๔, ปร.๕	-	๑๐๐,๐๐๐	-	-	-	- ท่อระบายน้ำคอนกรีตปากลิ้นราง ขนาด ศก. ๐.๔๐ x ๑.๐๐ เมตร จำนวน ๔๐ ท่อน บ่อพัก คสล. ขนาด □ ๐.๖๐ x ๐.๖๐ เมตร จำนวน ๔ บ่อ พร้อมฝาปิด คสล. พร้อมขยายไหล่ทาง กว้าง ๑ เมตรยาว ๓๕ เมตร หรือมีพื้นที่ คสล. ไม่น้อย กว่า ๓๕ ตารางเมตร	- แก้ปัญหาน้ำ ท่วมขัง - ลดปัญหาการ เกิดโรคระบาด	กองช่าง
๓๒๖	โครงการเสริมผิวลาดยาง แอสฟัลต์ติกคอนกรีต สาย แยกหน้าวัดสมศรีบูรพา หมู่ที่ ๕ บ้านคำกุง ตำบล ศรีสมเด็จ อำเภอสมเด็จ จังหวัดกาฬสินธุ์	- เพื่อให้การสัญจร ไปมาสะดวก	- ผิวจราจรกว้าง ๕ เมตร ยาว ๒๑๒ เมตร หนา ๐.๐๕ เมตร หรือพื้นที่ผิว จราจรไม่น้อยกว่า ๑,๐๖๐ ตารางเมตร ตามแบบมาตรฐานงานทางสำหรับ องค์กรปกครองส่วนท้องถิ่น แบบเลขที่ ทล -๒-๓๐๓	-	๕๐๐,๐๐๐	-	-	-	- ผิวจราจรกว้าง ๕ เมตร ยาว ๒๑๒ เมตร หนา ๐.๐๕ เมตร หรือ พื้นที่ผิวจราจรไม่น้อยกว่า ๑,๐๖๐ ตารางเมตร ตามแบบมาตรฐาน งานทางสำหรับองค์กรปกครองส่วน ท้องถิ่น แบบเลขที่ ทล -๒-๓๐๓	- การสัญจรไป มาสะดวก	กองช่าง

๒. บัญชีโครงการพัฒนาท้องถิ่น

**รายละเอียดโครงการพัฒนา
แผนพัฒนาท้องถิ่นห้าปี (พ.ศ.๒๕๖๖ – ๒๕๗๐)
ทบทวนฉบับที่ ๔ ประจำปี ๒๕๖๘
องค์การบริหารส่วนตำบลศรีสมเด็จ**

ก. ยุทธศาสตร์จังหวัดที่ ๕ การพัฒนาคน สังคม เศรษฐกิจและสิ่งแวดล้อม

ข. ยุทธศาสตร์การพัฒนาขององค์กรปกครองส่วนท้องถิ่นในเขตจังหวัด ๑. การพัฒนาโครงสร้างพื้นฐาน

ยุทธศาสตร์ที่ ๔ ด้านด้านการสร้างความเข้มแข็งของชุมชนและการพัฒนาที่ยั่งยืน

๒. แผนงานอุตสาหกรรมและการโยธา (การพัฒนาโครงสร้างพื้นฐาน)

ที่	โครงการ	วัตถุประสงค์	เป้าหมาย (ผลผลิตของโครงการ)	งบประมาณ / ที่มา					ตัวชี้วัด (KPI)	ผลลัพธ์ที่ คาดว่าจะได้รับ	หน่วยงานที่ รับผิดชอบ	
				๒๕๖๖	๒๕๖๗	๒๕๖๘	๒๕๖๙	๒๕๗๐				
๓๒๗	โครงการเสริมผิวลาดยาง แอสฟัลต์ติกคอนกรีต สาย แยก ร.พ.ส.ต. หมู่ที่ ๗ บ้าน หลุบเป็ลือย ตำบลศรีสมเด็จ อำเภอสมเด็จ จังหวัด กาฬสินธุ์	- เพื่อให้การ สัญจรไปมา สะดวก	- ผิวจราจรกว้าง ๔ เมตร ยาว ๒๕๕ เมตร หนา ๐.๐๕ เมตร หรือพื้นที่ผิว จราจรไม่น้อยกว่า ๑,๐๒๐ ตารางเมตร ตามแบบมาตรฐานงานทางสำหรับ องค์กรปกครองส่วนท้องถิ่น แบบเลขที่ ทถ -๒-๓๐๓	-	๕๐๐,๐๐๐	-	-	-	-	- ผิวจราจรกว้าง ๔ เมตร ยาว ๒๕๕ เมตร หนา ๐.๐๕ เมตร หรือพื้นที่ผิว จราจรไม่น้อยกว่า ๑,๐๒๐ ตาราง เมตร ตามแบบมาตรฐานงานทาง สำหรับองค์กรปกครองส่วนท้องถิ่น แบบเลขที่ ทถ -๒-๓๐๓	- การสัญจรไปมา สะดวก	กองช่าง
๓๒๘	โครงการเสริมผิวลาดยาง แอสฟัลต์ติกคอนกรีต สาย แยกศาลาริมทาง หมู่ที่ ๗ บ้านหลุบเป็ลือย ตำบลศรี สมเด็จ อำเภอสมเด็จ จังหวัดกาฬสินธุ์	- เพื่อให้การ สัญจรไปมา สะดวก	- ผิวจราจรกว้าง ๔ เมตร ยาว ๒๖๐ เมตร หนา ๐.๐๕ เมตร หรือพื้นที่ผิว จราจรไม่น้อยกว่า ๑,๐๔๐ ตารางเมตร ตามแบบมาตรฐานงานทางสำหรับ องค์กรปกครองส่วนท้องถิ่น แบบเลขที่ ทถ -๒-๓๐๓	-	๕๐๐,๐๐๐	-	-	-	-	- ผิวจราจรกว้าง ๔ เมตร ยาว ๒๖๐ เมตร หนา ๐.๐๕ เมตร หรือพื้นที่ผิว จราจรไม่น้อยกว่า ๑,๐๔๐ ตาราง เมตร ตามแบบมาตรฐานงานทาง สำหรับองค์กรปกครองส่วนท้องถิ่น แบบเลขที่ ทถ -๒-๓๐๓	- การสัญจรไปมา สะดวก	กองช่าง
๓๒๙	โครงการเสริมผิวลาดยาง แอสฟัลต์ติกคอนกรีต หมู่ที่ ๖ บ้านหนองจืด รหีสาย ทาง กส.ถ ๑๒๒-๐๐๘ ตำบลศรีสมเด็จ อำเภอ สมเด็จ จังหวัดกาฬสินธุ์	- เพื่อให้การ สัญจรไปมา สะดวก	ช่วงที่ ๑ ผิวจราจรกว้าง ๔ เมตร ยาว ๙๔๒ เมตร หนา ๐.๐๕ เมตร หรือ พื้นที่ผิวจราจรไม่น้อยกว่า ๓,๗๖๘ ตารางเมตร ช่วงที่ ๒ ผิวจราจรกว้าง ๕ เมตร ยาว ๑๗๐ เมตร หนา ๐.๐๕ เมตร หรือพื้นที่ผิวจราจรไม่น้อยกว่า ๘๕๐ ตารางเมตร ตามแบบมาตรฐาน งานทางสำหรับองค์กรปกครองส่วน ท้องถิ่น แบบเลขที่ ทถ -๒-๓๐๓	-	๒,๓๐๐,๐๐๐	-	-	-	-	ช่วงที่ ๑ ผิวจราจรกว้าง ๔ เมตร ยาว ๙๔๒ เมตร หนา ๐.๐๕ เมตร หรือพื้นที่ผิวจราจรไม่น้อยกว่า ๓,๗๖๘ ตารางเมตร ช่วงที่ ๒ ผิว จราจรกว้าง ๕ เมตร ยาว ๑๗๐ เมตร หนา ๐.๐๕ เมตร หรือพื้นที่ผิว จราจรไม่น้อยกว่า ๘๕๐ ตารางเมตร ตามแบบมาตรฐานงานทางสำหรับ องค์กรปกครองส่วนท้องถิ่น แบบ เลขที่ ทถ -๒-๓๐๓	- การสัญจรไปมา สะดวก	กองช่าง

๒. บัญชีโครงการพัฒนาท้องถิ่น

รายละเอียดโครงการพัฒนา
แผนพัฒนาท้องถิ่นห้าปี (พ.ศ.๒๕๖๖ – ๒๕๗๐)
ทบทวนฉบับที่ ๔ ประจำปี ๒๕๖๘
องค์การบริหารส่วนตำบลศรีสมเด็จ

- ก. ยุทธศาสตร์จังหวัดที่ ๕ การพัฒนาคน สังคม เศรษฐกิจและสิ่งแวดล้อม
ข. ยุทธศาสตร์การพัฒนาขององค์กรปกครองส่วนท้องถิ่นในเขตจังหวัด ๑. การพัฒนาโครงสร้างพื้นฐาน
ยุทธศาสตร์ที่ ๔ ด้านด้านการสร้างความเข้มแข็งของชุมชนและการพัฒนาที่ยั่งยืน
๒. แผนงานอุตสาหกรรมและการโยธา (การพัฒนาโครงสร้างพื้นฐาน)

ที่	โครงการ	วัตถุประสงค์	เป้าหมาย (ผลผลิตของโครงการ)	งบประมาณ / ที่มา					ตัวชี้วัด (KPI)	ผลลัพธ์ที่ คาดว่าจะได้รับ	หน่วยงานที่ รับผิดชอบ
				๒๕๖๖	๒๕๖๗	๒๕๖๘	๒๕๖๙	๒๕๗๐			
๓๓๐	โครงการก่อสร้างถนนคอนกรีตเสริมเหล็ก รหัสสายทาง กส.ถ ๑๒๒ – ๐๐๗ หมู่ที่ ๑ บ้านหลุบเปลือย ตำบลศรีสมเด็จ อำเภอสมเด็จ จังหวัดกาฬสินธุ์ ช่วงที่ ๑	- เพื่อให้การสัญจรไปมาสะดวก	- ผิวจราจรกว้าง ๕ เมตร ยาว ๑๖๑ เมตร หนา ๐.๑๕ เมตร ไหล่ทางลูกรังกว้างข้างละ ๐.๕๐ เมตร หรือพื้นที่ผิวจราจรไม่น้อยกว่า ๘๐๕ ตารางเมตร ตามแบบมาตรฐานงานทางสำหรับองค์กรปกครองส่วนท้องถิ่น แบบเลขที่ ทถ -๒-๒๐๓	-	-	-	๕๐๐,๐๐๐	-	- ผิวจราจรกว้าง ๕ เมตร ยาว ๑๖๑ เมตร หนา ๐.๑๕ เมตร ไหล่ทางลูกรังกว้างข้างละ ๐.๕๐ เมตร หรือพื้นที่ผิวจราจรไม่น้อยกว่า ๘๐๕ ตารางเมตร ตามแบบมาตรฐานงานทางสำหรับองค์กรปกครองส่วนท้องถิ่น แบบเลขที่ ทถ -๒-๒๐๓	- การสัญจรไปมาสะดวก	กองช่าง
๓๓๑	โครงการก่อสร้างถนนคอนกรีตเสริมเหล็ก สายร่องหมู่วัง หมู่ที่ ๒ บ้านหนองแสง ตำบลศรีสมเด็จ อำเภอสมเด็จ จังหวัดกาฬสินธุ์	- เพื่อให้การสัญจรไปมาสะดวก	- ผิวจราจรกว้าง ๔ เมตร ยาว ๒๐๐ เมตร หนา ๐.๑๕ เมตร ไหล่ทางลูกรังกว้างข้างละ ๐.๕๐ เมตร หรือพื้นที่ผิวจราจรไม่น้อยกว่า ๘๐๐ ตารางเมตร ตามแบบมาตรฐานงานทางสำหรับองค์กรปกครองส่วนท้องถิ่น แบบเลขที่ ทถ -๒-๒๐๓	-	๕๐๐,๐๐๐	-	-	-	- ผิวจราจรกว้าง ๔ เมตร ยาว ๒๐๐ เมตร หนา ๐.๑๕ เมตร ไหล่ทางลูกรังกว้างข้างละ ๐.๕๐ เมตร หรือพื้นที่ผิวจราจรไม่น้อยกว่า ๘๐๐ ตารางเมตร ตามแบบมาตรฐานงานทางสำหรับองค์กรปกครองส่วนท้องถิ่น แบบเลขที่ ทถ -๒-๒๐๓	- การสัญจรไปมาสะดวก	กองช่าง
๓๓๒	โครงการติดตั้งกล้องโทรทัศน์วงจรปิด (CCTV System) จำนวน ๘ ตัว หมู่ที่ ๕ บ้านคำกุง ตำบลศรีสมเด็จ	- เพื่อป้องกันและปราบปรามยาเสพติด การรักษาความสงบเรียบร้อยและความปลอดภัย และการพัฒนาคุณภาพชีวิตของประชาชน	- ติดตั้งกล้องโทรทัศน์วงจรปิด (CCTV System) จำนวน ๘ ตัว หมู่ที่ ๕ บ้านคำกุง ตำบลศรีสมเด็จ องค์การบริหารส่วนตำบลศรีสมเด็จ อำเภอสมเด็จ จังหวัดกาฬสินธุ์	-	๕๐๐,๐๐๐	-	-	-	- กล้องโทรทัศน์วงจรปิด (CCTV System) จำนวน ๘ ตัว หมู่ที่ ๕ บ้านคำกุง ตำบลศรีสมเด็จ องค์การบริหารส่วนตำบลศรีสมเด็จ อำเภอสมเด็จ จังหวัดกาฬสินธุ์	- ป้องกันและปราบปรามยาเสพติด การรักษาความสงบเรียบร้อยและความปลอดภัย และการพัฒนาคุณภาพชีวิตของประชาชน	กองช่าง
๓๓๓	โครงการบำรุงรักษากันนูลูกรังบ้านหลุบเปลือย หมู่ที่ ๑ สายหน้าบ้านนางบุญถัน สิทธิการ ถึงนายพิชิตชัย ไตรภพ	- เพื่อให้การสัญจรไปมาสะดวก	- ปริมาณงาน กว้าง ๔ เมตร ยาว ๒๐๐ เมตร หรือมีพื้นที่ลูกรังไม่น้อยกว่า ๘๐๐ ตารางเมตร	-	-	๒๕,๐๐๐	-	-	- ถนนลูกรัง บ้านหลุบเปลือย หมู่ที่ ๑ สายหน้าบ้านนางบุญถัน สิทธิการ ถึงนายพิชิตชัย ไตรภพ	- การสัญจรไปมาสะดวก	กองช่าง

๒. บัญชีโครงการพัฒนาท้องถิ่น

รายละเอียดโครงการพัฒนา
แผนพัฒนาท้องถิ่นห้าปี (พ.ศ.๒๕๖๖ – ๒๕๗๐)
องค์การบริหารส่วนตำบลศรีสมเด็จ

ก. ยุทธศาสตร์จังหวัดที่ ๕ การพัฒนาคน สังคม เศรษฐกิจและสิ่งแวดล้อม

ข. ยุทธศาสตร์การพัฒนาขององค์การบริหารส่วนท้องถิ่นในเขตจังหวัด ๑. การพัฒนาโครงสร้างพื้นฐาน

ยุทธศาสตร์ที่ ๔ ด้านด้านการสร้างความเข้มแข็งของชุมชนและการพัฒนาที่ยั่งยืน

๒. แผนงานอุตสาหกรรมและการโยธา (การพัฒนาโครงสร้างพื้นฐาน)

ที่	โครงการ	วัตถุประสงค์	เป้าหมาย (ผลผลิตของโครงการ)	งบประมาณ / ที่มา					ตัวชี้วัด (KPI)	ผลลัพธ์ที่ คาดว่าจะได้รับ	หน่วยงานที่ รับผิดชอบ
				๒๕๖๖	๒๕๖๗	๒๕๖๘	๒๕๖๙	๒๕๗๐			
๓๓๔	โครงการก่อสร้างถนนแอสฟัลท์ติกคอนกรีต บ้านคำกั้ง ม.๔ (Asphaltic Concrete) สายบ้านนายสมัยสัจจะ ถึงหน้าบ้านนายสุดใจ ราชมนตรี	- เพื่อให้การสัญจรไปมาสะดวก	- ผิวจราจรกว้าง ๔.๐๐ เมตร ระยะทาง ๖๐๐ ม. หนาเฉลี่ย ๐.๐๕ ม. หรือมีพื้นที่ไม่น้อยกว่า ๒๔๐๐ ตร.ม.	-	-	-	-	๘๕๐,๐๐๐	- ผิวจราจรกว้าง ๔ เมตร ระยะทาง ๖๐๐ ม. หนาเฉลี่ย ๐.๐๕ ม. หรือมีพื้นที่ไม่น้อยกว่า ๒๔๐๐ ตร.ม.	- การสัญจรไปมาสะดวก	กองช่าง
๓๓๕	โครงการก่อสร้างถนนแอสฟัลท์ติกคอนกรีต ม.๘ (Asphaltic Concrete) สายบ้านนางโรมนาลีแสน ถึงศาลาประชาคม ม.๘	- เพื่อให้การสัญจรไปมาสะดวก	- ผิวจราจรกว้าง ๔ เมตร ระยะทาง ๓๔๕.๐๐ ม. หนาเฉลี่ย ๐.๐๕ ม. หรือมีพื้นที่ไม่น้อยกว่า ๑,๓๘๐ ตร.ม.		๕๐๐,๐๐๐				- ผิวจราจรกว้าง ๔ เมตร ระยะทาง ๓๔๕.๐๐ ม. หนาเฉลี่ย ๐.๐๕ ม. หรือมีพื้นที่ไม่น้อยกว่า ๑,๓๘๐ ตร.ม.	- การสัญจรไปมาสะดวก	กองช่าง
๓๓๖	โครงการก่อสร้างถนนคอนกรีตเสริมเหล็ก บ้านโนนสะอาด หมู่ที่ ๓ สายคุ้มนาโพธิ์เพชร ไปห้วยกุดสระ	- เพื่อให้การสัญจรไปมาสะดวก	- ผิวจราจรกว้าง ๔ เมตร ระยะทาง ๒๐๐.๐๐ ม. หนาเฉลี่ย ๐.๑๕ ม. หรือมีพื้นที่ไม่น้อยกว่า ๘๐๐ ตร.ม.				๔๙๖,๐๐๐		- ผิวจราจรกว้าง ๔ เมตร ระยะทาง ๒๐๐.๐๐ ม. หนาเฉลี่ย ๐.๑๕ ม. หรือมีพื้นที่ไม่น้อยกว่า ๘๐๐ ตร.ม.	- การสัญจรไปมาสะดวก	กองช่าง
๓๓๗	โครงการก่อสร้างถนนคอนกรีตเสริมเหล็ก บ้านโนนสะอาด หมู่ที่ ๓ สายบ้านนายปราณินนท์ ก้อนบุญไสย์ ไปร่องหมูด่าง	- เพื่อให้การสัญจรไปมาสะดวก	- ผิวจราจรกว้าง ๔ เมตร ระยะทาง ๒๐๐.๐๐ ม. หนาเฉลี่ย ๐.๑๕ ม. หรือมีพื้นที่ไม่น้อยกว่า ๘๐๐ ตร.ม.					๔๙๖,๐๐๐	- ผิวจราจรกว้าง ๔ เมตร ระยะทาง ๒๐๐.๐๐ ม. หนาเฉลี่ย ๐.๑๕ ม. หรือมีพื้นที่ไม่น้อยกว่า ๘๐๐ ตร.ม.	- การสัญจรไปมาสะดวก	กองช่าง

๒. บัญชีโครงการพัฒนาท้องถิ่น

**รายละเอียดโครงการพัฒนา
แผนพัฒนาท้องถิ่นห้าปี (พ.ศ.๒๕๖๖ – ๒๕๗๐)
ทบทวนฉบับที่ ๔ ประจำปี ๒๕๖๘
องค์การบริหารส่วนตำบลศรีสมเด็จ**

ก. ยุทธศาสตร์จังหวัดที่ ๕ การพัฒนาคน สังคม เศรษฐกิจและสิ่งแวดล้อม

ข. ยุทธศาสตร์การพัฒนาขององค์กรปกครองส่วนท้องถิ่นในเขตจังหวัด ๑. การพัฒนาโครงสร้างพื้นฐาน

ยุทธศาสตร์ที่ ๔ ด้านด้านการสร้างความเข้มแข็งของชุมชนและการพัฒนาที่ยั่งยืน

๒. แผนงานอุตสาหกรรมและการโยธา (การพัฒนาโครงสร้างพื้นฐาน)

ที่	โครงการ	วัตถุประสงค์	เป้าหมาย (ผลผลิตของโครงการ)	งบประมาณ / ที่มา					ตัวชี้วัด (KPI)	ผลลัพธ์ที่ คาดว่าจะได้รับ	หน่วยงานที่ รับผิดชอบ
				๒๕๖๖	๒๕๖๗	๒๕๖๘	๒๕๖๙	๒๕๗๐			
๓๓๘	โครงการก่อสร้างถนนคอนกรีตเสริมเหล็ก บ้านหนองแสง หมู่ที่ ๒ สายบ้านนางสุพรรณ การจัดหา ถึงร่องหมู่อัด	- เพื่อให้การสัญจรไปมาสะดวก	- ผิวจราจรกว้าง ๔.๐๐ เมตร ระยะทาง ๒๐๐ ม. หนาเฉลี่ย ๐.๑๕ ม. หรือมีพื้นที่ไม่น้อยกว่า ๘๐๐ ตร.ม.	-	-	-	๔๙๖,๐๐๐	๔๙๖,๐๐๐	- ผิวจราจรกว้าง ๔ เมตร ระยะทาง ๖๐๐ ม. หนาเฉลี่ย ๐.๑๕ ม. หรือมีพื้นที่ไม่น้อยกว่า ๒๔๐๐ ตร.ม.	- การสัญจรไปมาสะดวก	กองช่าง
๓๓๙	โครงการก่อสร้างถนนคอนกรีตเสริมเหล็ก บ้านหนองแสง หมู่ที่ ๒ สายบ้านนายรวย ผาสุก ไปบ้านนางหนูจันทร์ หงษ์คำ	- เพื่อให้การสัญจรไปมาสะดวก	- ผิวจราจรกว้าง ๔.๐๐ เมตร ระยะทาง ๒๐๐ ม. หนาเฉลี่ย ๐.๑๕ ม. หรือมีพื้นที่ไม่น้อยกว่า ๘๐๐ ตร.ม.					๔๙๖,๐๐๐	- ผิวจราจรกว้าง ๔.๐๐ เมตร ระยะทาง ๒๐๐ ม. หนาเฉลี่ย ๐.๑๕ ม. หรือมีพื้นที่ไม่น้อยกว่า ๘๐๐ ตร.ม.	- การสัญจรไปมาสะดวก	กองช่าง
๓๔๐	โครงการก่อสร้างถนนคอนกรีตเสริมเหล็ก รหัสสายทาง กส.ถ ๑๒๒ – ๐๐๗ หมู่ที่ ๑ บ้านหุบเป็ลือย ตำบลศรีสมเด็จ อำเภอสมเด็จ จังหวัดกาฬสินธุ์ ช่วงที่ ๒	- เพื่อให้การสัญจรไปมาสะดวก	- ผิวจราจรกว้าง ๕ เมตร ยาว ๒๐๐ เมตร หนา ๐.๑๕ เมตร ไหล่ทางลูกรังกว้างข้างละ ๐.๕๐ เมตร หรือพื้นที่ผิวจราจรไม่น้อยกว่า ๘๐๐ ตารางเมตร ตามแบบมาตรฐานงานทางสำหรับองค์กรปกครองส่วนท้องถิ่น แบบเลขที่ ทถ -๒-๒๐๓		-		๕๐๐,๐๐๐		- ผิวจราจรกว้าง ๔ เมตร ยาว ๒๐๐ เมตร หนา ๐.๑๕ เมตร ไหล่ทางลูกรังกว้างข้างละ ๐.๕๐ เมตร หรือพื้นที่ผิวจราจรไม่น้อยกว่า ๘๐๐ ตารางเมตร	- การสัญจรไปมาสะดวก	กองช่าง
๓๔๑	โครงการก่อสร้างถนนคอนกรีตเสริมเหล็ก หมู่ที่ ๑ สายบ้านนางอ่อนตา แวดอุดม ไปบ้านนางบุญถิ่น สิทธิการ	- เพื่อให้การสัญจรไปมาสะดวก	- ผิวจราจรกว้าง ๔.๐๐ เมตร ระยะทาง ๒๐๐ ม. หนาเฉลี่ย ๐.๑๕ ม. หรือมีพื้นที่ไม่น้อยกว่า ๘๐๐ ตร.ม.					๔๙๖,๐๐๐	- ผิวจราจรกว้าง ๔.๐๐ เมตร ระยะทาง ๒๐๐ ม. หนาเฉลี่ย ๐.๑๕ ม. หรือมีพื้นที่ไม่น้อยกว่า ๘๐๐ ตร.ม.	- การสัญจรไปมาสะดวก	กองช่าง

๒. บัญชีโครงการพัฒนาท้องถิ่น

**รายละเอียดโครงการพัฒนา
แผนพัฒนาท้องถิ่นห้าปี (พ.ศ.๒๕๖๖ – ๒๕๗๐)
ทบทวนฉบับที่ ๔ ประจำปี ๒๕๖๘
องค์การบริหารส่วนตำบลศรีสมเด็จ**

ก. ยุทธศาสตร์จังหวัดที่ ๕ การพัฒนาคน สังคม เศรษฐกิจและสิ่งแวดล้อม

ข. ยุทธศาสตร์การพัฒนาขององค์กรปกครองส่วนท้องถิ่นในเขตจังหวัด ๑. การพัฒนาโครงสร้างพื้นฐาน

ยุทธศาสตร์ที่ ๔ ด้านด้านการสร้างความเข้มแข็งของชุมชนและการพัฒนาที่ยั่งยืน

๒. แผนงานอุตสาหกรรมและการโยธา (การพัฒนาโครงสร้างพื้นฐาน)

ที่	โครงการ	วัตถุประสงค์	เป้าหมาย (ผลผลิตของโครงการ)	งบประมาณ / ที่มา					ตัวชี้วัด (KPI)	ผลลัพธ์ที่ คาดว่าจะได้รับ	หน่วยงานที่ รับผิดชอบ
				๒๕๖๖	๒๕๖๗	๒๕๖๘	๒๕๖๙	๒๕๗๐			
๓๔๒	โครงการก่อสร้างถนนคอนกรีตเสริมเหล็ก บ้านหลุบเป็ลือย หมู่ที่ ๑ สายหลังวัดอินทรวงศ์วร ไปบ้านนางบุญถัน สิทธิการ	- เพื่อให้การสัญจรไปมาสะดวก	- ผิวจราจรกว้าง ๔.๐๐ เมตร ระยะทาง ๒๐๐ ม. หนาเฉลี่ย ๐.๑๕ ม. หรือมีพื้นที่ไม่น้อยกว่า ๘๐๐ ตร.ม.	-	-	-	-	๔๙๖,๐๐๐	- ผิวจราจรกว้าง ๔ เมตร ระยะทาง ๒๐๐ ม. หนาเฉลี่ย ๐.๑๕ ม. หรือมีพื้นที่ไม่น้อยกว่า ๒๔๐๐ ตร.ม.	- การสัญจรไปมาสะดวก	กองช่าง
๓๔๓	โครงการก่อสร้างถนนคอนกรีตเสริมเหล็ก บ้านหลุบเป็ลือย หมู่ที่ ๑ สายบ้านนางฉันทนา ศรีสิงห์ ไปหนองแวง	- เพื่อให้การสัญจรไปมาสะดวก	- ผิวจราจรกว้าง ๔.๐๐ เมตร ระยะทาง ๗๕๐ ม. หนาเฉลี่ย ๐.๑๕ ม. หรือมีพื้นที่ไม่น้อยกว่า ๓,๐๐๐ ตร.ม.					๑,๙๐๐,๐๐๐	- ผิวจราจรกว้าง ๔.๐๐ เมตร ระยะทาง ๗๕๐ ม. หนาเฉลี่ย ๐.๑๕ ม. หรือมีพื้นที่ไม่น้อยกว่า ๓,๐๐๐ ตร.ม.	- การสัญจรไปมาสะดวก	กองช่าง
๓๔๔	โครงการก่อสร้างถนนคอนกรีตเสริมเหล็ก หมู่ที่ ๘ สายนางบุญส่ง แวดอุดม ไปบ้านหนองอุดม หมู่ที่ ๖	- เพื่อให้การสัญจรไปมาสะดวก	- ผิวจราจรกว้าง ๔.๐๐ เมตร ระยะทาง ๒๐๐ ม. หนาเฉลี่ย ๐.๑๕ ม. หรือมีพื้นที่ไม่น้อยกว่า ๘๐๐ ตร.ม.				๕๐๐,๐๐๐	๕๐๐,๐๐๐	- ผิวจราจรกว้าง ๔.๐๐ เมตร ระยะทาง ๒๐๐ ม. หนาเฉลี่ย ๐.๑๕ ม. หรือมีพื้นที่ไม่น้อยกว่า ๘๐๐ ตร.ม.	- การสัญจรไปมาสะดวก	กองช่าง
๓๔๕	โครงการก่อสร้างถนนคอนกรีตเสริมเหล็ก บ้านหลุบเป็ลือย หมู่ที่ ๑ สายจากนางนงนกอกร ทองปลิว ไปวัดป่าแสงอรุณเทพนิมิต	- เพื่อให้การสัญจรไปมาสะดวก	- ผิวจราจรกว้าง ๕.๐๐ เมตร ระยะทาง ๒๐๐ ม. หนาเฉลี่ย ๐.๑๕ ม. หรือมีพื้นที่ไม่น้อยกว่า ๘๐๐ ตร.ม.				๕๐๐,๐๐๐	๕๐๐,๐๐๐	- ผิวจราจรกว้าง ๔.๐๐ เมตร ระยะทาง ๒๐๐ ม. หนาเฉลี่ย ๐.๑๕ ม. หรือมีพื้นที่ไม่น้อยกว่า ๘๐๐ ตร.ม.	- การสัญจรไปมาสะดวก	กองช่าง

๒. บัญชีโครงการพัฒนาท้องถิ่น

**รายละเอียดโครงการพัฒนา
แผนพัฒนาท้องถิ่นห้าปี (พ.ศ.๒๕๖๖ – ๒๕๗๐)
ทบทวนฉบับที่ ๔ ประจำปี ๒๕๖๘
องค์การบริหารส่วนตำบลศรีสมเด็จ**

ก. ยุทธศาสตร์จังหวัดที่ ๕ การพัฒนาคน สังคม เศรษฐกิจและสิ่งแวดล้อม

ข. ยุทธศาสตร์การพัฒนาขององค์กรปกครองส่วนท้องถิ่นในเขตจังหวัด ๑. การพัฒนาโครงสร้างพื้นฐาน

ยุทธศาสตร์ที่ ๔ ด้านด้านการสร้างความเข้มแข็งของชุมชนและการพัฒนาที่ยั่งยืน

๒. แผนงานอุตสาหกรรมและการโยธา (การพัฒนาโครงสร้างพื้นฐาน)

ที่	โครงการ	วัตถุประสงค์	เป้าหมาย (ผลผลิตของโครงการ)	งบประมาณ / ที่มา					ตัวชี้วัด (KPI)	ผลลัพธ์ที่ คาดว่าจะได้รับ	หน่วยงานที่ รับผิดชอบ
				๒๕๖๖	๒๕๖๗	๒๕๖๘	๒๕๖๙	๒๕๗๐			
๓๔๖	โครงการก่อสร้างถนนคอนกรีตเสริมเหล็ก สายแยกวัดป่าอรุณเทพนิมิต หมู่ที่ ๒ ไปถนนสายรอบป่าช้า	- เพื่อให้การสัญจรไปมาสะดวก	- ผิวจราจรกว้าง ๔.๐๐ เมตร ระยะทาง ๒๐๐ ม. หนาเฉลี่ย ๐.๑๕ ม. หรือมีพื้นที่ไม่น้อยกว่า ๘๐๐ ตร.ม.	-	-	-	-	๔๙๖,๐๐๐	- ผิวจราจรกว้าง ๔ เมตร ระยะทาง ๒๐๐ ม. หนาเฉลี่ย ๐.๑๕ ม. หรือมีพื้นที่ไม่น้อยกว่า ๒๔๐๐ ตร.ม.	- การสัญจรไปมาสะดวก	กองช่าง
๓๔๗	โครงการก่อสร้างถนนคอนกรีตเสริมเหล็ก หมู่ที่ ๓ สายคุ้มตะวันลับฟ้าไปห้วยพฤชัย	- เพื่อให้การสัญจรไปมาสะดวก	- ผิวจราจรกว้าง ๔.๐๐ เมตร ระยะทาง ๒๐๐ ม. หนาเฉลี่ย ๐.๑๕ ม. หรือมีพื้นที่ไม่น้อยกว่า ๘๐๐ ตร.ม.				๔๙๖,๐๐๐	๔๙๖,๐๐๐	- ผิวจราจรกว้าง ๔ เมตร ระยะทาง ๒๐๐ ม. หนาเฉลี่ย ๐.๑๕ ม. หรือมีพื้นที่ไม่น้อยกว่า ๒๔๐๐ ตร.ม.	- การสัญจรไปมาสะดวก	กองช่าง
๓๔๘	โครงการก่อสร้างถนนคอนกรีตเสริมเหล็ก หมู่ที่ ๓ สายบ้านนายกำจัด วงษ์ไชยยา ไปห้วยพฤชัย	- เพื่อให้การสัญจรไปมาสะดวก	- ผิวจราจรกว้าง ๔.๐๐ เมตร ระยะทาง ๒๐๐ ม. หนาเฉลี่ย ๐.๑๕ ม. หรือมีพื้นที่ไม่น้อยกว่า ๘๐๐ ตร.ม.				๔๙๖,๐๐๐		- ผิวจราจรกว้าง ๔ เมตร ระยะทาง ๒๐๐ ม. หนาเฉลี่ย ๐.๑๕ ม. หรือมีพื้นที่ไม่น้อยกว่า ๒๔๐๐ ตร.ม.	- การสัญจรไปมาสะดวก	กองช่าง
๓๔๙	โครงการก่อสร้างถนนคอนกรีตเสริมเหล็ก หมู่ที่ ๓ สายสามแยกโชคเจริญ – คำกุง ขอยนายผู้ช่วยผู้ใหญ่บ้านหนองแวง ไปห้วยกุดสระ	- เพื่อให้การสัญจรไปมาสะดวก	- ผิวจราจรกว้าง ๔.๐๐ เมตร ระยะทาง ๒๐๐ ม. หนาเฉลี่ย ๐.๑๕ ม. หรือมีพื้นที่ไม่น้อยกว่า ๘๐๐ ตร.ม.				๔๙๖,๐๐๐	๔๙๖,๐๐๐	- ผิวจราจรกว้าง ๔ เมตร ระยะทาง ๒๐๐ ม. หนาเฉลี่ย ๐.๑๕ ม. หรือมีพื้นที่ไม่น้อยกว่า ๒๔๐๐ ตร.ม.	- การสัญจรไปมาสะดวก	กองช่าง
๓๕๐	โครงการก่อสร้างถนนคอนกรีตเสริมเหล็ก หมู่ที่ ๕ สายสามแยกโชคเจริญ – คำกุง ขอยนายเทพนม เจริญแนว ไปห้วยกุดสระ	- เพื่อให้การสัญจรไปมาสะดวก	- ผิวจราจรกว้าง ๔.๐๐ เมตร ระยะทาง ๒๐๐ ม. หนาเฉลี่ย ๐.๑๕ ม. หรือมีพื้นที่ไม่น้อยกว่า ๘๐๐ ตร.ม.				๔๙๖,๐๐๐	๔๙๖,๐๐๐	- ผิวจราจรกว้าง ๔ เมตร ระยะทาง ๒๐๐ ม. หนาเฉลี่ย ๐.๑๕ ม. หรือมีพื้นที่ไม่น้อยกว่า ๒๔๐๐ ตร.ม.	- การสัญจรไปมาสะดวก	กองช่าง

๒. บัญชีโครงการพัฒนาท้องถิ่น

**รายละเอียดโครงการพัฒนา
แผนพัฒนาท้องถิ่นห้าปี (พ.ศ.๒๕๖๖ – ๒๕๗๐)
ทบทวนฉบับที่ ๔ ประจำปี ๒๕๖๘
องค์การบริหารส่วนตำบลศรีสมเด็จ**

ก. ยุทธศาสตร์จังหวัดที่ ๕ การพัฒนาคน สังคม เศรษฐกิจและสิ่งแวดล้อม

ข. ยุทธศาสตร์การพัฒนาขององค์กรปกครองส่วนท้องถิ่นในเขตจังหวัด ๑. การพัฒนาโครงสร้างพื้นฐาน

ยุทธศาสตร์ที่ ๔ ด้านด้านการสร้างความเข้มแข็งของชุมชนและการพัฒนาที่ยั่งยืน

๒. แผนงานอุตสาหกรรมและการโยธา (การพัฒนาโครงสร้างพื้นฐาน)

ที่	โครงการ	วัตถุประสงค์	เป้าหมาย (ผลผลิตของโครงการ)	งบประมาณ / ที่มา					ตัวชี้วัด (KPI)	ผลลัพธ์ที่ คาดว่าจะได้รับ	หน่วยงานที่ รับผิดชอบ
				๒๕๖๖	๒๕๖๗	๒๕๖๘	๒๕๖๙	๒๕๗๐			
๓๕๑	โครงการก่อสร้างถนนคอนกรีตเสริมเหล็ก หมู่ที่ ๓ สายสามแยกโชคเจริญ – ค่าย ขอยนางนายน้อยบุญไชยแสน ไปห้วยกุดสระ	- เพื่อให้การสัญจรไปมาสะดวก	- ผิวจราจรกว้าง ๔.๐๐ เมตร ระยะทาง ๒๐๐ ม. หนาเฉลี่ย ๐.๑๕ ม. หรือมีพื้นที่ไม่น้อยกว่า ๘๐๐ ตร.ม.	-	-	-	๔๙๖,๐๐๐	๔๙๖,๐๐๐	- ผิวจราจรกว้าง ๔ เมตร ระยะทาง ๒๐๐ ม. หนาเฉลี่ย ๐.๑๕ ม. หรือมีพื้นที่ไม่น้อยกว่า ๒๔๐๐ ตร.ม.	- การสัญจรไปมาสะดวก	กองช่าง
๓๕๒	โครงการก่อสร้างถนนคอนกรีตเสริมเหล็ก หมู่ที่ ๓ สายสามแยกโชคเจริญ – ค่าย ไปบ้านนายปราณินทร์ ก้อนบุญไสย์	- เพื่อให้การสัญจรไปมาสะดวก	- ผิวจราจรกว้าง ๔.๐๐ เมตร ระยะทาง ๒๐๐ ม. หนาเฉลี่ย ๐.๑๕ ม. หรือมีพื้นที่ไม่น้อยกว่า ๘๐๐ ตร.ม.				๔๙๖,๐๐๐	๔๙๖,๐๐๐	- ผิวจราจรกว้าง ๔ เมตร ระยะทาง ๒๐๐ ม. หนาเฉลี่ย ๐.๑๕ ม. หรือมีพื้นที่ไม่น้อยกว่า ๒๔๐๐ ตร.ม.	- การสัญจรไปมาสะดวก	กองช่าง
๓๕๓	โครงการก่อสร้างถนนคอนกรีตเสริมเหล็ก สายสามแยกโชคเจริญ – ค่าย ไปห้วยป่าไร่ ขอยนางนายนประสิทธิ์ กงกาหน	- เพื่อให้การสัญจรไปมาสะดวก	- ผิวจราจรกว้าง ๔.๐๐ เมตร ระยะทาง ๒๐๐ ม. หนาเฉลี่ย ๐.๑๕ ม. หรือมีพื้นที่ไม่น้อยกว่า ๘๐๐ ตร.ม.				๔๙๖,๐๐๐	๔๙๖,๐๐๐	- ผิวจราจรกว้าง ๔ เมตร ระยะทาง ๒๐๐ ม. หนาเฉลี่ย ๐.๑๕ ม. หรือมีพื้นที่ไม่น้อยกว่า ๒๔๐๐ ตร.ม.	- การสัญจรไปมาสะดวก	กองช่าง
๓๕๔	โครงการก่อสร้างถนนคอนกรีตเสริมเหล็ก บ้านหนองแสง หมู่ที่ ๒ สายรอบป่าช้าวัดป่าแสงอรุณเทพนิมิต	- เพื่อให้การสัญจรไปมาสะดวก	- ผิวจราจรกว้าง ๔.๐๐ เมตร ระยะทาง ๒๐๐ ม. หนาเฉลี่ย ๐.๑๕ ม. หรือมีพื้นที่ไม่น้อยกว่า ๘๐๐ ตร.ม.				๔๙๖,๐๐๐	๔๙๖,๐๐๐	- ผิวจราจรกว้าง ๔ เมตร ระยะทาง ๒๐๐ ม. หนาเฉลี่ย ๐.๑๕ ม. หรือมีพื้นที่ไม่น้อยกว่า ๒๔๐๐ ตร.ม.	- การสัญจรไปมาสะดวก	กองช่าง
๓๕๕	โครงการก่อสร้างถนนคอนกรีตเสริมเหล็ก บ้านหนองแสง หมู่ที่ ๒ สายนางนายนศรีนวล วิหาระโกชน์ ไปบ้านนางวันดา ขวนโพธิ์	- เพื่อให้การสัญจรไปมาสะดวก	- ผิวจราจรกว้าง ๔.๐๐ เมตร ระยะทาง ๒๐๐ ม. หนาเฉลี่ย ๐.๑๕ ม. หรือมีพื้นที่ไม่น้อยกว่า ๘๐๐ ตร.ม.				๔๙๖,๐๐๐	๔๙๖,๐๐๐	- ผิวจราจรกว้าง ๔ เมตร ระยะทาง ๒๐๐ ม. หนาเฉลี่ย ๐.๑๕ ม. หรือมีพื้นที่ไม่น้อยกว่า ๒๔๐๐ ตร.ม.	- การสัญจรไปมาสะดวก	กองช่าง

๒. บัญชีโครงการพัฒนาท้องถิ่น

รายละเอียดโครงการพัฒนา
แผนพัฒนาท้องถิ่นห้าปี (พ.ศ.๒๕๖๖ - ๒๕๗๐)
ทบทวนฉบับที่ ๔ ประจำปี ๒๕๖๘
องค์การบริหารส่วนตำบลศรีสมเด็จ

ก. ยุทธศาสตร์จังหวัดที่ ๕ การพัฒนาคน สังคม เศรษฐกิจและสิ่งแวดล้อม

ข. ยุทธศาสตร์การพัฒนาขององค์กรปกครองส่วนท้องถิ่นในเขตจังหวัด ๑. การพัฒนาโครงสร้างพื้นฐาน

ยุทธศาสตร์ที่ ๔ ด้านด้านการสร้างความเข้มแข็งของชุมชนและการพัฒนาที่ยั่งยืน

๒. แผนงานอุตสาหกรรมและการโยธา (การพัฒนาโครงสร้างพื้นฐาน)

ที่	โครงการ	วัตถุประสงค์	เป้าหมาย (ผลผลิตของโครงการ)	งบประมาณ / ที่มา					ตัวชี้วัด (KPI)	ผลลัพธ์ที่ คาดว่าจะได้รับ	หน่วยงานที่ รับผิดชอบ
				๒๕๖๖	๒๕๖๗	๒๕๖๘	๒๕๖๙	๒๕๗๐			
๓๕๖	โครงการก่อสร้างถนนคอนกรีตเสริมเหล็ก หมู่ที่ ๓ สายแยกบ้านนายจันทร์ บุปผา ไปบ้านนางสมมาตร กุลสีโล	- เพื่อให้การสัญจรไปมาสะดวก	- ผิวจราจรกว้าง ๔.๐๐ เมตร ระยะทาง ๒๐๐ ม. หนาเฉลี่ย ๐.๑๕ ม. หรือมีพื้นที่ไม่น้อยกว่า ๘๐๐ ตร.ม.	-	-	-	๔๙๖,๐๐๐	๔๙๖,๐๐๐	- ผิวจราจรกว้าง ๔ เมตร ระยะทาง ๒๐๐ ม. หนาเฉลี่ย ๐.๑๕ ม. หรือมีพื้นที่ไม่น้อยกว่า ๒๔๐๐ ตร.ม.	- การสัญจรไปมาสะดวก	กองช่าง
๓๕๗	โครงการก่อสร้างถนนคอนกรีตเสริมเหล็ก หมู่ที่ ๔ สายแยกสวนยางนายโกวิท สุโพธิ์ ไปบ้านผู้ยากไร้	- เพื่อให้การสัญจรไปมาสะดวก	- ผิวจราจรกว้าง ๔.๐๐ เมตร ระยะทาง ๒๐๐ ม. หนาเฉลี่ย ๐.๑๕ ม. หรือมีพื้นที่ไม่น้อยกว่า ๘๐๐ ตร.ม.	-	-	-	๔๙๖,๐๐๐	๔๙๖,๐๐๐	- ผิวจราจรกว้าง ๔ เมตร ระยะทาง ๒๐๐ ม. หนาเฉลี่ย ๐.๑๕ ม. หรือมีพื้นที่ไม่น้อยกว่า ๒๔๐๐ ตร.ม.	- การสัญจรไปมาสะดวก	กองช่าง
๓๕๘	โครงการก่อสร้างถนนคอนกรีตเสริมเหล็ก หมู่ที่ ๔ สายบ้านนายสะอาด คำภา ถึงบ้านนายชัยวัฒน์ ชินบุตร ช่วงบ้านนายศรีสิงห์ ถึงบ้านนายชัยวัฒน์ ชินบุตร	- เพื่อให้การสัญจรไปมาสะดวก	- ผิวจราจรกว้าง ๔.๐๐ เมตร ระยะทาง ๒๐๐ ม. หนาเฉลี่ย ๐.๑๕ ม. หรือมีพื้นที่ไม่น้อยกว่า ๘๐๐ ตร.ม.	-	-	-	๔๙๖,๐๐๐	๔๙๖,๐๐๐	- ผิวจราจรกว้าง ๔ เมตร ระยะทาง ๒๐๐ ม. หนาเฉลี่ย ๐.๑๕ ม. หรือมีพื้นที่ไม่น้อยกว่า ๒๔๐๐ ตร.ม.	- การสัญจรไปมาสะดวก	กองช่าง
๓๕๙	โครงการก่อสร้างถนนคอนกรีตเสริมเหล็ก หมู่ที่ ๔ สายนายสมมาตร หัดรัตชัย ไปบ้านนางทับทิม มูลอินทร์	- เพื่อให้การสัญจรไปมาสะดวก	- ผิวจราจรกว้าง ๔.๐๐ เมตร ระยะทาง ๒๐๐ ม. หนาเฉลี่ย ๐.๑๕ ม. หรือมีพื้นที่ไม่น้อยกว่า ๘๐๐ ตร.ม.	-	-	-	๔๙๖,๐๐๐	๔๙๖,๐๐๐	- ผิวจราจรกว้าง ๔ เมตร ระยะทาง ๒๐๐ ม. หนาเฉลี่ย ๐.๑๕ ม. หรือมีพื้นที่ไม่น้อยกว่า ๒๔๐๐ ตร.ม.	- การสัญจรไปมาสะดวก	กองช่าง
๓๖๐	โครงการเสริมผิวลาดยางแอสฟัลท์ติกคอนกรีต บ้านคำกั้ง หมู่ที่ ๔ สายบ้านนายสมัย สัจจะ ไปวัดสมพรศรีมงคล	- เพื่อให้การสัญจรไปมาสะดวก	- ผิวจราจรกว้าง ๔.๐๐ เมตร ระยะทาง ๓๓๒ ม.	-	-	-	๗๕๐,๐๐๐	-	- ผิวจราจรกว้าง ๔.๐๐ เมตร ระยะทาง ๒๒๗ ม. หนาเฉลี่ย ๐.๑๕ ม. หรือมีพื้นที่ไม่น้อยกว่า ๙๐๘ ตร.ม.	- การสัญจรไปมาสะดวก	กองช่าง

๒. บัญชีโครงการพัฒนาท้องถิ่น

รายละเอียดโครงการพัฒนา
แผนพัฒนาท้องถิ่นห้าปี (พ.ศ.๒๕๖๖ – ๒๕๗๐)
ทบทวนฉบับที่ ๔ ประจำปี ๒๕๖๘
องค์การบริหารส่วนตำบลศรีสมเด็จ

ก. ยุทธศาสตร์จังหวัดที่ ๕ การพัฒนาคน สังคม เศรษฐกิจและสิ่งแวดล้อม

ข. ยุทธศาสตร์การพัฒนาขององค์กรปกครองส่วนท้องถิ่นในเขตจังหวัด ๑. การพัฒนาโครงสร้างพื้นฐาน

ยุทธศาสตร์ที่ ๔ ด้านด้านการสร้างความเข้มแข็งของชุมชนและการพัฒนาที่ยั่งยืน

๒. แผนงานอุตสาหกรรมและการโยธา (การพัฒนาโครงสร้างพื้นฐาน)

ที่	โครงการ	วัตถุประสงค์	เป้าหมาย (ผลผลิตของโครงการ)	งบประมาณ / ที่มา					ตัวชี้วัด (KPI)	ผลลัพธ์ที่ คาดว่าจะได้รับ	หน่วยงานที่ รับผิดชอบ
				๒๕๖๖	๒๕๖๗	๒๕๖๘	๒๕๖๙	๒๕๗๐			
๓๖๑	โครงการเสริมผิวลาดยางแอสฟัลท์ติกคอนกรีต หมู่ที่ ๕ สายแยกโชคเจริญ – คำกุง ไปประปาหมู่บ้าน (ซอยบ้านเลขาสมาจิตร)	- เพื่อให้การสัญจรไปมาสะดวก	- ผิวจราจรกว้าง ๕.๐๐ เมตร ระยะทาง ๒๗๐ ม. หนาเฉลี่ย ๐.๐๕ ม. หรือมีพื้นที่ไม่น้อยกว่า ๑,๓๕๐ ตร.ม.	-	-	-	๕๐๐,๐๐๐	๕๐๐,๐๐๐	- ผิวจราจรกว้าง ๕ เมตร ระยะทาง ๒๐๐ ม. หนาเฉลี่ย ๐.๐๕ ม. หรือมีพื้นที่ไม่น้อยกว่า ๒,๕๐๐ ตร.ม.	- การสัญจรไปมาสะดวก	กองช่าง
๓๖๒	โครงการเสริมผิวลาดยางแอสฟัลท์ติกคอนกรีต สายแยกบ้านนายเทพพนม เจริญแนว ไปแยกถนนโชคเจริญ – คำกุง	- เพื่อให้การสัญจรไปมาสะดวก	- ผิวจราจรกว้าง ๔.๐๐ เมตร ระยะทาง ๒๗๐ ม. หนาเฉลี่ย ๐.๐๕ ม. หรือมีพื้นที่ไม่น้อยกว่า ๑,๓๕๐ ตร.ม.	-	-	-	๕๐๐,๐๐๐	๕๐๐,๐๐๐	- ผิวจราจรกว้าง ๔ เมตร ระยะทาง ๒๐๐ ม. หนาเฉลี่ย ๐.๐๕ ม. หรือมีพื้นที่ไม่น้อยกว่า ๒,๕๐๐ ตร.ม.	- การสัญจรไปมาสะดวก	กองช่าง
๓๖๓	โครงการก่อสร้างถนนคอนกรีตเสริมเหล็ก หมู่ที่ ๖ สายสามแยกป่าช้าบ้านหนองอิดุม ไปบ้านคำกุง หมู่ที่ ๕	- เพื่อให้การสัญจรไปมาสะดวก	- ผิวจราจรกว้าง ๔.๐๐ เมตร ระยะทาง ๒๐๐ ม. หนาเฉลี่ย ๐.๑๕ ม. หรือมีพื้นที่ไม่น้อยกว่า ๘๐๐ ตร.ม.	-	-	-	๕๐๐,๐๐๐	๕๐๐,๐๐๐	- ผิวจราจรกว้าง ๔ เมตร ระยะทาง ๒๐๐ ม. หนาเฉลี่ย ๐.๑๕ ม. หรือมีพื้นที่ไม่น้อยกว่า ๒,๕๐๐ ตร.ม.	- การสัญจรไปมาสะดวก	กองช่าง
๓๖๔	โครงการก่อสร้างถนนคอนกรีตเสริมเหล็ก สายบ้านนางวิรัตน์ วงศ์ดี ไปบ้านนางกัลยา ชมภูทัศน์	- เพื่อให้การสัญจรไปมาสะดวก	- ผิวจราจรกว้าง ๔.๐๐ เมตร ระยะทาง ๒๐๐ ม. หนาเฉลี่ย ๐.๑๕ ม. หรือมีพื้นที่ไม่น้อยกว่า ๘๐๐ ตร.ม.	-	-	-	๕๐๐,๐๐๐	๕๐๐,๐๐๐	- ผิวจราจรกว้าง ๔ เมตร ระยะทาง ๒๐๐ ม. หนาเฉลี่ย ๐.๑๕ ม. หรือมีพื้นที่ไม่น้อยกว่า ๒,๕๐๐ ตร.ม.	- การสัญจรไปมาสะดวก	กองช่าง
๓๖๕	โครงการก่อสร้างถนนคอนกรีตเสริมเหล็ก สายแยกโชคเจริญ – คำกุง ไปนายประเสริฐ สมร	- เพื่อให้การสัญจรไปมาสะดวก	- ผิวจราจรกว้าง ๔.๐๐ เมตร ระยะทาง ๒๐๐ ม. หนาเฉลี่ย ๐.๑๕ ม. หรือมีพื้นที่ไม่น้อยกว่า ๘๐๐ ตร.ม.	-	-	-	๕๐๐,๐๐๐	๕๐๐,๐๐๐	- ผิวจราจรกว้าง ๔ เมตร ระยะทาง ๒๐๐ ม. หนาเฉลี่ย ๐.๑๕ ม. หรือมีพื้นที่ไม่น้อยกว่า ๒,๕๐๐ ตร.ม.	- การสัญจรไปมาสะดวก	กองช่าง

๒. บัญชีโครงการพัฒนาท้องถิ่น

**รายละเอียดโครงการพัฒนา
แผนพัฒนาท้องถิ่นห้าปี (พ.ศ.๒๕๖๖ – ๒๕๗๐)
ทบทวนฉบับที่ ๔ ประจำปี ๒๕๖๘
องค์การบริหารส่วนตำบลศรีสมเด็จ**

ก. ยุทธศาสตร์จังหวัดที่ ๕ การพัฒนาคน สังคม เศรษฐกิจและสิ่งแวดล้อม

ข. ยุทธศาสตร์การพัฒนาขององค์กรปกครองส่วนท้องถิ่นในเขตจังหวัด ๑. การพัฒนาโครงสร้างพื้นฐาน

ยุทธศาสตร์ที่ ๔ ด้านด้านการสร้างความเข้มแข็งของชุมชนและการพัฒนาที่ยั่งยืน

๒. แผนงานอุตสาหกรรมและการโยธา (การพัฒนาโครงสร้างพื้นฐาน)

ที่	โครงการ	วัตถุประสงค์	เป้าหมาย (ผลผลิตของโครงการ)	งบประมาณ / ที่มา					ตัวชี้วัด (KPI)	ผลลัพธ์ที่ คาดว่าจะได้รับ	หน่วยงานที่ รับผิดชอบ
				๒๕๖๖	๒๕๖๗	๒๕๖๘	๒๕๖๙	๒๕๗๐			
๓๖๖	โครงการก่อสร้างถนนคอนกรีตเสริมเหล็ก สายแยกโชคเจริญ – คำกุง یمانานางค์มี โคตะวินท์	- เพื่อให้การสัญจรไปมาสะดวก	- ผิวจราจรกว้าง ๔.๐๐ เมตร ระยะทาง ๒๐๐ ม. หนาเฉลี่ย ๐.๑๕ ม. หรือมีพื้นที่ไม่น้อยกว่า ๘๐๐ ตร.ม.	-	-	-	๕๐๐,๐๐๐	๕๐๐,๐๐๐	- ผิวจราจรกว้าง ๔ เมตร ระยะทาง ๒๐๐ ม. หนาเฉลี่ย ๐.๑๕ ม. หรือมีพื้นที่ไม่น้อยกว่า ๒๔๐๐ ตร.ม.	- การสัญจรไปมาสะดวก	กองช่าง
๓๖๗	โครงการก่อสร้างถนนคอนกรีตเสริมเหล็ก สายแยกนางนอน สุรินนา ไปแยกโรงเรียนประชารัฐ	- เพื่อให้การสัญจรไปมาสะดวก	- ผิวจราจรกว้าง ๔.๐๐ เมตร ระยะทาง ๒๐๐ ม. หนาเฉลี่ย ๐.๑๕ ม. หรือมีพื้นที่ไม่น้อยกว่า ๘๐๐ ตร.ม.	-	-	-	๕๐๐,๐๐๐	๕๐๐,๐๐๐	- ผิวจราจรกว้าง ๔ เมตร ระยะทาง ๒๐๐ ม. หนาเฉลี่ย ๐.๑๕ ม. หรือมีพื้นที่ไม่น้อยกว่า ๒๔๐๐ ตร.ม.	- การสัญจรไปมาสะดวก	กองช่าง
๓๖๘	โครงการก่อสร้างถนนคอนกรีตเสริมเหล็ก บ้านคำกุง หมู่ที่ ๕ สายแยกบ้านนางเลิศ สุรินนา ไปบ้านหมู่มัน	- เพื่อให้การสัญจรไปมาสะดวก	- ผิวจราจรกว้าง ๔.๐๐ เมตร ระยะทาง ๑๙๔ ม. หนาเฉลี่ย ๐.๑๕ ม. หรือมีพื้นที่ไม่น้อยกว่า ๗๗๖ ตร.ม.	-	-	-	๕๐๐,๐๐๐	๕๐๐,๐๐๐	- ผิวจราจรกว้าง ๔.๐๐ เมตร ระยะทาง ๑๙๔ ม. หนาเฉลี่ย ๐.๑๕ ม. หรือมีพื้นที่ไม่น้อยกว่า ๗๗๖ ตร.ม.	- การสัญจรไปมาสะดวก	กองช่าง
๓๖๙	โครงการก่อสร้างถนนคอนกรีตเสริมเหล็ก หมู่ที่ ๖ สายหลังโรงเรียนบ้านคำกุง – หนองอุดม ไปบ้านหมู่มัน	- เพื่อให้การสัญจรไปมาสะดวก	- ผิวจราจรกว้าง ๔.๐๐ เมตร ระยะทาง ๒๐๐ ม. หนาเฉลี่ย ๐.๑๕ ม. หรือมีพื้นที่ไม่น้อยกว่า ๘๐๐ ตร.ม.	-	-	-	๕๐๐,๐๐๐	๕๐๐,๐๐๐	- ผิวจราจรกว้าง ๔ เมตร ระยะทาง ๒๐๐ ม. หนาเฉลี่ย ๐.๑๕ ม. หรือมีพื้นที่ไม่น้อยกว่า ๒๔๐๐ ตร.ม.	- การสัญจรไปมาสะดวก	กองช่าง
๓๗๐	โครงการก่อสร้างถนนคอนกรีตเสริมเหล็ก หมู่ที่ ๖ สายดอนปู่ตา ไปบ้านนายสมเพชร คุณเลิศ	- เพื่อให้การสัญจรไปมาสะดวก	- ผิวจราจรกว้าง ๔.๐๐ เมตร ระยะทาง ๒๐๐ ม. หนาเฉลี่ย ๐.๑๕ ม. หรือมีพื้นที่ไม่น้อยกว่า ๘๐๐ ตร.ม.	-	-	-	๕๐๐,๐๐๐	๕๐๐,๐๐๐	- ผิวจราจรกว้าง ๔ เมตร ระยะทาง ๒๐๐ ม. หนาเฉลี่ย ๐.๑๕ ม. หรือมีพื้นที่ไม่น้อยกว่า ๒๔๐๐ ตร.ม.	- การสัญจรไปมาสะดวก	กองช่าง
๓๗๑	โครงการก่อสร้างถนนคอนกรีตเสริมเหล็ก บ้านหนองอุดม หมู่ที่ ๖ สายบ้านนายประยงค์ รัตติ ถึงบ้านนายภา ผาสุก	- เพื่อให้การสัญจรไปมาสะดวก	- ผิวจราจรกว้าง ๔.๐๐ เมตร ระยะทาง ๑๑๙ ม. หนาเฉลี่ย ๐.๑๕ ม. หรือมีพื้นที่ไม่น้อยกว่า ๔๗๖ ตร.ม.	-	-	-	๕๐๐,๐๐๐	๕๐๐,๐๐๐	- ผิวจราจรกว้าง ๔.๐๐ เมตร ระยะทาง ๑๑๙ ม. หนาเฉลี่ย ๐.๑๕ ม. หรือมีพื้นที่ไม่น้อยกว่า ๔๗๖ ตร.ม.	- การสัญจรไปมาสะดวก	กองช่าง

๒. บัญชีโครงการพัฒนาท้องถิ่น

รายละเอียดโครงการพัฒนา
แผนพัฒนาท้องถิ่นห้าปี (พ.ศ.๒๕๖๖ - ๒๕๗๐)
ทบทวนฉบับที่ ๔ ประจำปี ๒๕๖๘
องค์การบริหารส่วนตำบลศรีสมเด็จ

ก. ยุทธศาสตร์จังหวัดที่ ๕ การพัฒนาคน สังคม เศรษฐกิจและสิ่งแวดล้อม

ข. ยุทธศาสตร์การพัฒนาขององค์กรปกครองส่วนท้องถิ่นในเขตจังหวัด ๑. การพัฒนาโครงสร้างพื้นฐาน

ยุทธศาสตร์ที่ ๔ ด้านด้านการสร้างความเข้มแข็งของชุมชนและการพัฒนาที่ยั่งยืน

๒. แผนงานอุตสาหกรรมและการโยธา (การพัฒนาโครงสร้างพื้นฐาน)

ที่	โครงการ	วัตถุประสงค์	เป้าหมาย (ผลผลิตของโครงการ)	งบประมาณ / ที่มา					ตัวชี้วัด (KPI)	ผลลัพธ์ที่ คาดว่าจะได้รับ	หน่วยงานที่ รับผิดชอบ
				๒๕๖๖	๒๕๖๗	๒๕๖๘	๒๕๖๙	๒๕๗๐			
๓๗๒	โครงการก่อสร้างถนนคอนกรีตเสริมเหล็ก หมู่ที่ ๖ สายบ้านนางศรีนวล วิชาระโกชน์ ถึงบ้านนางจันทร์ บุปผา	- เพื่อให้การสัญจรไปมาสะดวก	- ผิวจราจรกว้าง ๔.๐๐ เมตร ระยะทาง ๒๐๐ ม. หนาเฉลี่ย ๐.๑๕ ม. หรือมีพื้นที่ไม่น้อยกว่า ๘๐๐ ตร.ม.	-	-	๕๐๐,๐๐๐	-		- ผิวจราจรกว้าง ๔ เมตร ระยะทาง ๒๐๐ ม. หนาเฉลี่ย ๐.๑๕ ม. หรือมีพื้นที่ไม่น้อยกว่า ๒๔๐๐ ตร.ม.	- การสัญจรไปมาสะดวก	กองช่าง
๓๗๓	โครงการก่อสร้างถนนคอนกรีตเสริมเหล็ก บ้านหนองอุดม หมู่ที่ ๖ สายบ้านนายบุญเรือง จันทร์คัต ไปบ้านหนองแสง หมู่ที่ ๘	- เพื่อให้การสัญจรไปมาสะดวก	- ผิวจราจรกว้าง ๔.๐๐ เมตร ระยะทาง ๑๙๙ ม. หนาเฉลี่ย ๐.๑๕ ม. หรือมีพื้นที่ไม่น้อยกว่า ๗๙๖ ตร.ม.	-	-	-	๕๐๐,๐๐๐	๕๐๐,๐๐๐	- ผิวจราจรกว้าง ๔.๐๐ เมตร ระยะทาง ๑๙๙ ม. หนาเฉลี่ย ๐.๑๕ ม. หรือมีพื้นที่ไม่น้อยกว่า ๗๙๖ ตร.ม.	- การสัญจรไปมาสะดวก	กองช่าง
๓๗๔	โครงการก่อสร้างถนนคอนกรีตเสริมเหล็ก บ้านหนองอุดม หมู่ที่ ๖ สายบ้านนายประยุต นามันทะ ไปบ้านหนองแสงหมู่ที่ ๒	- เพื่อให้การสัญจรไปมาสะดวก	- ผิวจราจรกว้าง ๔.๐๐ เมตร ระยะทาง ๑๙๔ ม. หนาเฉลี่ย ๐.๑๕ ม. หรือมีพื้นที่ไม่น้อยกว่า ๗๙๖ ตร.ม.	-	-	-	๕๐๐,๐๐๐	๕๐๐,๐๐๐	- ผิวจราจรกว้าง ๔.๐๐ เมตร ระยะทาง ๑๙๔ ม. หนาเฉลี่ย ๐.๑๕ ม. หรือมีพื้นที่ไม่น้อยกว่า ๗๙๖ ตร.ม.	- การสัญจรไปมาสะดวก	กองช่าง
๓๗๕	โครงการก่อสร้างถนนคอนกรีตเสริมเหล็ก บ้านหนองอุดม หมู่ที่ ๖ สายบ้านนายประเสริฐ ตาสาโรจน์ ไปบ้านหนองแสง หมู่ที่ ๒ (หนองเต่า)	- เพื่อให้การสัญจรไปมาสะดวก	- ผิวจราจรกว้าง ๔.๐๐ เมตร ระยะทาง ๑๙๔ ม. หนาเฉลี่ย ๐.๑๕ ม. หรือมีพื้นที่ไม่น้อยกว่า ๗๙๖ ตร.ม.	-	-	-	๕๐๐,๐๐๐	๕๐๐,๐๐๐	- ผิวจราจรกว้าง ๔.๐๐ เมตร ระยะทาง ๑๙๔ ม. หนาเฉลี่ย ๐.๑๕ ม. หรือมีพื้นที่ไม่น้อยกว่า ๗๙๖ ตร.ม.	- การสัญจรไปมาสะดวก	กองช่าง
๓๗๖	โครงการเสริมผิวลาดยางแอสฟัลท์ติกคอนกรีต สายหน้าวัดสระทอง บ้านหนองแสง หมู่ที่ ๒ ไปบ้านนายแพง สมร	- เพื่อให้การสัญจรไปมาสะดวก	- ผิวจราจรกว้าง ๔.๐๐ เมตร ระยะทาง ๒๐๐ ม. หนาเฉลี่ย ๐.๑๕ ม. หรือมีพื้นที่ไม่น้อยกว่า ๘๐๐ ตร.ม.	-	-	-	๕๐๐,๐๐๐	๕๐๐,๐๐๐	- ผิวจราจรกว้าง ๔ เมตร ระยะทาง ๒๐๐ ม. หนาเฉลี่ย ๐.๑๕ ม. หรือมีพื้นที่ไม่น้อยกว่า ๒,๔๐๐ ตร.ม.	- การสัญจรไปมาสะดวก	กองช่าง

๒. บัญชีโครงการพัฒนาท้องถิ่น

รายละเอียดโครงการพัฒนา
แผนพัฒนาท้องถิ่นห้าปี (พ.ศ.๒๕๖๖ - ๒๕๗๐)
ทบทวนฉบับที่ ๔ ประจำปี ๒๕๖๘
องค์การบริหารส่วนตำบลศรีสมเด็จ

ก. ยุทธศาสตร์จังหวัดที่ ๕ การพัฒนาคน สังคม เศรษฐกิจและสิ่งแวดล้อม

ข. ยุทธศาสตร์การพัฒนาขององค์กรปกครองส่วนท้องถิ่นในเขตจังหวัด ๑. การพัฒนาโครงสร้างพื้นฐาน

ยุทธศาสตร์ที่ ๔ ด้านด้านการสร้างความเข้มแข็งของชุมชนและการพัฒนาที่ยั่งยืน

๒. แผนงานอุตสาหกรรมและการโยธา (การพัฒนาโครงสร้างพื้นฐาน)

ที่	โครงการ	วัตถุประสงค์	เป้าหมาย (ผลผลิตของโครงการ)	งบประมาณ / ที่มา					ตัวชี้วัด (KPI)	ผลลัพธ์ที่ คาดว่าจะได้รับ	หน่วยงานที่ รับผิดชอบ
				๒๕๖๖	๒๕๖๗	๒๕๖๘	๒๕๖๙	๒๕๗๐			
๓๗๗	โครงการเสริมผิวลาดยางแอสฟัลท์ติกคอนกรีต หมู่ที่ ๗ สายบ้านนายถาวร ภูอยู่เย็น ไปบ้านนางดวงจันทร์ สีงาม	- เพื่อให้การสัญจรไปมาสะดวก	- ผิวจราจรกว้าง ๕.๐๐ เมตร ระยะทาง ๒๗๐ ม. หนาเฉลี่ย ๐.๐๕ ม. หรือมีพื้นที่ไม่น้อยกว่า ๑,๓๕๐ ตร.ม.	-	-	-	๕๐๐,๐๐๐	๕๐๐,๐๐๐	- ผิวจราจรกว้าง ๔ เมตร ระยะทาง ๒๗๐ ม. หนาเฉลี่ย ๐.๐๕ ม. หรือมีพื้นที่ไม่น้อยกว่า ๑,๓๕๐ ตร.ม.	- การสัญจรไปมาสะดวก	กองช่าง
๓๗๘	โครงการเสริมผิวลาดยางแอสฟัลท์ติกคอนกรีต บ้านหลุบเป็ลื้อ หมู่ที่ ๗ สายบ้านนางบุญชู โคตะวินนท์ ไปแยกถนนสายบ้านสี่แยก - คำกุง	- เพื่อให้การสัญจรไปมาสะดวก	- ผิวจราจรกว้าง ๔.๐๐ เมตร ระยะทาง ๒๒๗ ม.	-	-	-	๕๐๐,๐๐๐	๕๐๐,๐๐๐	- ผิวจราจรกว้าง ๔.๐๐ เมตร ระยะทาง ๒๒๗ ม.	- การสัญจรไปมาสะดวก	กองช่าง
๓๗๙	โครงการก่อสร้างถนนคอนกรีตเสริมเหล็ก บ้านหลุบเป็ลื้อ หมู่ที่ ๗ สายบ้านนางวารภรณ์ ภูทอง ไปโรงโคกหนองกุง	- เพื่อให้การสัญจรไปมาสะดวก	- ผิวจราจรกว้าง ๔.๐๐ เมตร ระยะทาง ๑๙๔ ม. หนาเฉลี่ย ๐.๑๕ ม. หรือมีพื้นที่ไม่น้อยกว่า ๗๗๖ ตร.ม.	-	-	-	๕๐๐,๐๐๐	๕๐๐,๐๐๐	- ผิวจราจรกว้าง ๔.๐๐ เมตร ระยะทาง ๑๙๔ ม. หนาเฉลี่ย ๐.๑๕ ม. หรือมีพื้นที่ไม่น้อยกว่า ๗๗๖ ตร.ม.	- การสัญจรไปมาสะดวก	กองช่าง
๓๘๐	โครงการก่อสร้างถนนคอนกรีตเสริมเหล็ก หมู่ที่ ๗ สายนายบุญหลาย สมร ไปห้วยพญาชัย	- เพื่อให้การสัญจรไปมาสะดวก	- ผิวจราจรกว้าง ๔.๐๐ เมตร ระยะทาง ๒๐๐ ม. หนาเฉลี่ย ๐.๑๕ ม. หรือมีพื้นที่ไม่น้อยกว่า ๘๐๐ ตร.ม.	-	-	-	๕๐๐,๐๐๐	๕๐๐,๐๐๐	- ผิวจราจรกว้าง ๔ เมตร ระยะทาง ๒๐๐ ม. หนาเฉลี่ย ๐.๐๕ ม. หรือมีพื้นที่ไม่น้อยกว่า ๒๔๐๐ ตร.ม.	- การสัญจรไปมาสะดวก	กองช่าง
๓๘๑	โครงการก่อสร้างถนนคอนกรีตเสริมเหล็ก บ้านหลุบเป็ลื้อ หมู่ที่ ๗ สายบ้านนายสมควร ก้อนบุญไสย์ ไปบ้านนางวาสนา สะภา	- เพื่อให้การสัญจรไปมาสะดวก	- ผิวจราจรกว้าง ๔.๐๐ เมตร ระยะทาง ๑๙๔ ม. หนาเฉลี่ย ๐.๑๕ ม. หรือมีพื้นที่ไม่น้อยกว่า ๗๗๖ ตร.ม.	-	-	-	๕๐๐,๐๐๐	๕๐๐,๐๐๐	- ผิวจราจรกว้าง ๔.๐๐ เมตร ระยะทาง ๑๙๔ ม. หนาเฉลี่ย ๐.๑๕ ม. หรือมีพื้นที่ไม่น้อยกว่า ๗๗๖ ตร.ม.	- การสัญจรไปมาสะดวก	กองช่าง

๒. บัญชีโครงการพัฒนาท้องถิ่น

รายละเอียดโครงการพัฒนา
แผนพัฒนาท้องถิ่นห้าปี (พ.ศ.๒๕๖๖ - ๒๕๗๐)
ทบทวนฉบับที่ ๔ ประจำปี ๒๕๖๘
องค์การบริหารส่วนตำบลศรีสมเด็จ

ก. ยุทธศาสตร์จังหวัดที่ ๕ การพัฒนาคน สังคม เศรษฐกิจและสิ่งแวดล้อม

ข. ยุทธศาสตร์การพัฒนาขององค์กรปกครองส่วนท้องถิ่นในเขตจังหวัด ๑. การพัฒนาโครงสร้างพื้นฐาน

ยุทธศาสตร์ที่ ๔ ด้านการสร้างเสริมความเข้มแข็งของชุมชนและการพัฒนาที่ยั่งยืน

๒. แผนงานอุตสาหกรรมและการโยธา (การพัฒนาโครงสร้างพื้นฐาน)

ที่	โครงการ	วัตถุประสงค์	เป้าหมาย (ผลผลิตของโครงการ)	งบประมาณ / ที่มา					ตัวชี้วัด (KPI)	ผลลัพธ์ที่ คาดว่าจะได้รับ	หน่วยงานที่ รับผิดชอบ
				๒๕๖๖	๒๕๖๗	๒๕๖๘	๒๕๖๙	๒๕๗๐			
๓๘๒	โครงการก่อสร้างถนนคอนกรีตเสริมเหล็ก หมู่ที่ ๗ สายบ้านสวนแชนมี ไปนานายประวิทย์ ภูหงส์เพชร	- เพื่อให้การสัญจรไปมาสะดวก	- ผิวจราจรกว้าง ๔.๐๐ เมตร ระยะทาง ๒๐๐ ม. หนาเฉลี่ย ๐.๑๕ ม. หรือมีพื้นที่ไม่น้อยกว่า ๘๐๐ ตร.ม.	-	-	-	๕๐๐,๐๐๐	๕๐๐,๐๐๐	- ผิวจราจรกว้าง ๔ เมตร ระยะทาง ๒๐๐ ม. หนาเฉลี่ย ๐.๑๕ ม. หรือมีพื้นที่ไม่น้อยกว่า ๒๔๐๐ ตร.ม.	- การสัญจรไปมาสะดวก	กองช่าง
๓๘๓	โครงการก่อสร้างถนนคอนกรีตเสริมเหล็ก สายตอนปู่ตาไปบ้านหนองอืดุม หมู่ที่ ๖	- เพื่อให้การสัญจรไปมาสะดวก	- ผิวจราจรกว้าง ๔.๐๐ เมตร ระยะทาง ๒๐๐ ม. หนาเฉลี่ย ๐.๑๕ ม. หรือมีพื้นที่ไม่น้อยกว่า ๘๐๐ ตร.ม.	-	-	-	๕๐๐,๐๐๐	๕๐๐,๐๐๐	- ผิวจราจรกว้าง ๔ เมตร ระยะทาง ๒๐๐ ม. หนาเฉลี่ย ๐.๑๕ ม. หรือมีพื้นที่ไม่น้อยกว่า ๒๔๐๐ ตร.ม.	- การสัญจรไปมาสะดวก	กองช่าง
๓๘๔	โครงการก่อสร้างถนนคอนกรีตเสริมเหล็ก หมู่ที่ ๘ สายแยกบ้านนางสาว ไจศิริ ไปร่องกุดอีคูณ	- เพื่อให้การสัญจรไปมาสะดวก	- ผิวจราจรกว้าง ๔.๐๐ เมตร ระยะทาง ๒๐๐ ม. หนาเฉลี่ย ๐.๑๕ ม. หรือมีพื้นที่ไม่น้อยกว่า ๘๐๐ ตร.ม.	-	-	-	๕๐๐,๐๐๐	๕๐๐,๐๐๐	- ผิวจราจรกว้าง ๔ เมตร ระยะทาง ๒๐๐ ม. หนาเฉลี่ย ๐.๑๕ ม. หรือมีพื้นที่ไม่น้อยกว่า ๒๔๐๐ ตร.ม.	- การสัญจรไปมาสะดวก	กองช่าง
๓๘๕	โครงการเสริมผิวลาดยางแอสฟัลท์ติกคอนกรีต สายบ้านนายชนะชัย วุฒิสาร ถึงบ้านนางบุญเถียร คำศรีพล	- เพื่อให้การสัญจรไปมาสะดวก	- ผิวจราจรกว้าง ๔.๐๐ เมตร ระยะทาง ๒๐๐ ม. หนาเฉลี่ย ๐.๑๕ ม. หรือมีพื้นที่ไม่น้อยกว่า ๘๐๐ ตร.ม.	-	-	-	๕๐๐,๐๐๐	๕๐๐,๐๐๐	- ผิวจราจรกว้าง ๔ เมตร ระยะทาง ๒๐๐ ม. หนาเฉลี่ย ๐.๑๕ ม. หรือมีพื้นที่ไม่น้อยกว่า ๒๔๐๐ ตร.ม.	- การสัญจรไปมาสะดวก	กองช่าง

๒. บัญชีโครงการพัฒนาท้องถิ่น

รายละเอียดโครงการพัฒนา
แผนพัฒนาท้องถิ่นห้าปี (พ.ศ.๒๕๖๖ - ๒๕๗๐)
ทบทวนฉบับที่ ๔ ประจำปี ๒๕๖๘
องค์การบริหารส่วนตำบลศรีสมเด็จ

ก. ยุทธศาสตร์จังหวัดที่ ๕ การพัฒนาคน สังคม เศรษฐกิจและสิ่งแวดล้อม

ข. ยุทธศาสตร์การพัฒนาขององค์กรปกครองส่วนท้องถิ่นในเขตจังหวัด ๑. การพัฒนาโครงสร้างพื้นฐาน

ยุทธศาสตร์ที่ ๔ ด้านด้านการสร้างความเข้มแข็งของชุมชนและการพัฒนาที่ยั่งยืน

๒. แผนงานอุตสาหกรรมและการโยธา (การพัฒนาโครงสร้างพื้นฐาน)

ที่	โครงการ	วัตถุประสงค์	เป้าหมาย (ผลผลิตของโครงการ)	งบประมาณ / ที่มา					ตัวชี้วัด (KPI)	ผลลัพธ์ที่ คาดว่าจะได้รับ	หน่วยงานที่ รับผิดชอบ
				๒๕๖๖	๒๕๖๗	๒๕๖๘	๒๕๖๙	๒๕๗๐			
๓๘๖	โครงการเสริมผิวลาดยางแอสฟัลท์ติกคอนกรีต สายบ้านนางเนาวรัตน์ แสนขาว ถึงบ้านนางหว่าง เลิศสงคราม พร้อมติดตั้งไฟฟ้าโซล่าเซลล์นวัตกรรม	- เพื่อให้การสัญจรไปมาสะดวก - เพื่อความปลอดภัยในการสัญจรไปมา	- ผิวจราจรกว้าง ๔.๐๐ เมตร ระยะทาง ๑๕๐ ม. หนาเฉลี่ย ๐.๑๕ ม. หรือมีพื้นที่ไม่น้อยกว่า ๖๐๐ ตร.ม.	-	-	-	๕๔๒,๐๐๐	๕๔๒,๐๐๐	- ผิวจราจรกว้าง ๔ เมตร ระยะทาง ๒๐๐ ม. หนาเฉลี่ย ๐.๑๕ ม. หรือมีพื้นที่ไม่น้อยกว่า ๒๔๐๐ ตร.ม.	- การสัญจรไปมาสะดวก	กองช่าง
๓๘๗	โครงการเสริมผิวลาดยางแอสฟัลท์ติกคอนกรีต สายบ้านนายเทิดทัย ชมภูทัศน์ ถึงบ้านนายอุบล การรัตน์ พร้อมติดตั้งไฟฟ้าโซล่าเซลล์นวัตกรรม	- เพื่อให้การสัญจรไปมาสะดวก - เพื่อความปลอดภัยในการสัญจรไปมา	- ผิวจราจรกว้าง ๔.๐๐ - ๕.๐๐ เมตร ระยะทาง ๕๗๐ ม. หนาเฉลี่ย ๐.๑๕ ม. หรือมีพื้นที่ไม่น้อยกว่า ๒,๔๖๕ ตร.ม.	-	-	-	๒,๑๒๘,๐๐๐	๒,๑๒๘,๐๐๐	- ผิวจราจรกว้าง ๔ เมตร ระยะทาง ๒๐๐ ม. หนาเฉลี่ย ๐.๑๕ ม. หรือมีพื้นที่ไม่น้อยกว่า ๒๔๖๕ ตร.ม.	- การสัญจรไปมาสะดวก	กองช่าง
๓๘๘	โครงการก่อสร้างถนนคอนกรีตเสริมเหล็ก บ้านหนองแสง หมู่ที่ ๒ สายโรงเรียนพุทธทรัพย์ ถึงสวนยางนายศักดิ์ดา การนา	- เพื่อให้การสัญจรไปมาสะดวก	- ผิวจราจรกว้าง ๔.๐๐ เมตร ระยะทาง ๒๐๐ ม. หนาเฉลี่ย ๐.๑๕ ม. หรือมีพื้นที่ไม่น้อยกว่า ๘๐๐ ตร.ม.				๕๐๐,๐๐๐	๕๐๐,๐๐๐	- ผิวจราจรกว้าง ๔.๐๐ เมตร ระยะทาง ๒๐๐ ม. หนาเฉลี่ย ๐.๑๕ ม. หรือมีพื้นที่ไม่น้อยกว่า ๘๐๐ ตร.ม.	- การสัญจรไปมาสะดวก	กองช่าง
๓๘๙	โครงการก่อสร้างถนนคอนกรีตเสริมเหล็ก หมู่ที่ ๘ สายบ้านนางไสว ใจศิริ ไปร่องกุดอิคคุม	- เพื่อให้การสัญจรไปมาสะดวก	- ผิวจราจรกว้าง ๔.๐๐ เมตร ระยะทาง ๒๐๐ ม. หนาเฉลี่ย ๐.๑๕ ม. หรือมีพื้นที่ไม่น้อยกว่า ๘๐๐ ตร.ม.				๕๐๐,๐๐๐	๕๐๐,๐๐๐	- ผิวจราจรกว้าง ๔.๐๐ เมตร ระยะทาง ๒๐๐ ม. หนาเฉลี่ย ๐.๑๕ ม. หรือมีพื้นที่ไม่น้อยกว่า ๘๐๐ ตร.ม.	- การสัญจรไปมาสะดวก	กองช่าง
๓๙๐	โครงการก่อสร้างถนนคอนกรีตเสริมเหล็ก หมู่ที่ ๖ สายป่าช้าบ้านหนองอิคคุม	- เพื่อให้การสัญจรไปมาสะดวก	- ผิวจราจรกว้าง ๔.๐๐ เมตร ระยะทาง ๒๐๐ ม. หนาเฉลี่ย ๐.๑๕ ม. หรือมีพื้นที่ไม่น้อยกว่า ๘๐๐ ตร.ม.				๕๐๐,๐๐๐	๕๐๐,๐๐๐	- ผิวจราจรกว้าง ๔.๐๐ เมตร ระยะทาง ๒๐๐ ม. หนาเฉลี่ย ๐.๑๕ ม. หรือมีพื้นที่ไม่น้อยกว่า ๘๐๐ ตร.ม.	- การสัญจรไปมาสะดวก	กองช่าง

๒. บัญชีโครงการพัฒนาท้องถิ่น

รายละเอียดโครงการพัฒนา
แผนพัฒนาท้องถิ่นห้าปี (พ.ศ.๒๕๖๖ - ๒๕๗๐)
ทบทวนฉบับที่ ๔ ประจำปี ๒๕๖๘
องค์การบริหารส่วนตำบลศรีสมเด็จ

ก. ยุทธศาสตร์จังหวัดที่ ๕ การพัฒนาคน สังคม เศรษฐกิจและสิ่งแวดล้อม

ข. ยุทธศาสตร์การพัฒนาขององค์กรปกครองส่วนท้องถิ่นในเขตจังหวัด ๑. การพัฒนาโครงสร้างพื้นฐาน

ยุทธศาสตร์ที่ ๔ ด้านด้านการสร้างความเข้มแข็งของชุมชนและการพัฒนาที่ยั่งยืน

๒. แผนงานอุตสาหกรรมและการโยธา (การพัฒนาโครงสร้างพื้นฐาน)

ที่	โครงการ	วัตถุประสงค์	เป้าหมาย (ผลผลิตของโครงการ)	งบประมาณ / ที่มา					ตัวชี้วัด (KPI)	ผลลัพธ์ที่ คาดว่าจะได้รับ	หน่วยงานที่ รับผิดชอบ
				๒๕๖๖	๒๕๖๗	๒๕๖๘	๒๕๖๙	๒๕๗๐			
๓๙๑	โครงการก่อสร้างถนนคอนกรีตเสริมเหล็ก บ้านหลุมเปลือย หมู่ที่ ๗ สายบ้านนางเข้มพร ทองฤทธิ ถึงสามแยกคอนกรีต	- เพื่อให้การสัญจรไปมาสะดวก - เพื่อความปลอดภัยในการสัญจรไปมา	- ผิวจราจรกว้าง ๔.๐๐ เมตร ระยะทาง ๑๙๔ ม. หนาเฉลี่ย ๐.๑๕ ม. หรือมีพื้นที่ไม่น้อยกว่า ๗๗๖ ตร.ม.	-	-	๑๐๐,๐๐๐	-	-	- ผิวจราจรกว้าง ๔.๐๐ เมตร ระยะทาง ๑๙๔ ม. หนาเฉลี่ย ๐.๑๕ ม. หรือมีพื้นที่ไม่น้อยกว่า ๗๗๖ ตร.ม.	- การสัญจรไปมาสะดวก	กองช่าง
๓๙๒	โครงการก่อสร้างถนนคอนกรีตเสริมเหล็ก บ้านโนนสะอาด หมู่ที่ ๓ สาย สายบ้านแดนชัย	- เพื่อให้การสัญจรไปมาสะดวก - เพื่อความปลอดภัยในการสัญจรไปมา	- ก่อสร้างถนนคอนกรีตเสริมเหล็ก บ้านโนนสะอาด หมู่ที่ ๓ สาย สายบ้านแดนชัย				๕๐๐,๐๐๐	๕๐๐,๐๐๐	- ถนนคอนกรีตเสริมเหล็ก บ้านโนนสะอาด หมู่ที่ ๓ สาย สายบ้านแดนชัย	- การสัญจรไปมาสะดวก	กองช่าง
๓๙๓	โครงการปรับเกรดถนน บ้านหนองแสง หมู่ที่ ๒ สายจากบ้านนางสุบัน การจันดา ถึง ร่องหมูด้วง	- เพื่อให้การสัญจรไปมาสะดวก - เพื่อความปลอดภัยในการสัญจรไปมา	- ปรับเกรดถนน บ้านหนองแสง หมู่ที่ ๒ สายจากบ้านนางสุบัน การจันดา ถึง ร่องหมูด้วง				๑๐๐,๐๐๐		- ถนน บ้านหนองแสง หมู่ที่ ๒ สายจากบ้านนางสุบัน การจันดา ถึง ร่องหมูด้วง	- การสัญจรไปมาสะดวก	กองช่าง
๓๙๔	โครงการปรับเกรดถนน บ้านโนนสะอาด หมู่ที่ ๓ จากนายเทพนม เจริญแนว ถึง นางางพันตรี วินิจ	- เพื่อให้การสัญจรไปมาสะดวก	- ปรับเกรดถนน บ้านโนนสะอาด หมู่ที่ ๓ จากนายเทพนม เจริญแนว ถึง นางางพันตรี วินิจ				๑๐๐,๐๐๐		- ถนน บ้านโนนสะอาด หมู่ที่ ๓ จากนายเทพนม เจริญแนว ถึง นางางพันตรี วินิจ	- การสัญจรไปมาสะดวก	กองช่าง
๓๙๕	โครงการปรับเกรดถนน บ้านโนนสะอาด หมู่ที่ ๓ จากนางน้อย บุญไชยแสน ถึง สะพานลำห้วยพิลือ	- เพื่อให้การสัญจรไปมาสะดวก - เพื่อความปลอดภัยในการสัญจรไปมา	- ปรับเกรดถนน บ้านโนนสะอาด หมู่ที่ ๓ จากนางน้อย บุญไชยแสน ถึง สะพานลำห้วยพิลือ				๑๐๐,๐๐๐			- การสัญจรไปมาสะดวก	

๒. บัญชีโครงการพัฒนาท้องถิ่น

รายละเอียดโครงการพัฒนา
แผนพัฒนาท้องถิ่นห้าปี (พ.ศ.๒๕๖๖ – ๒๕๗๐)
ทบทวนฉบับที่ ๔ ประจำปี ๒๕๖๘
องค์การบริหารส่วนตำบลศรีสมเด็จ

ก. ยุทธศาสตร์จังหวัดที่ ๕ การพัฒนาคน สังคม เศรษฐกิจและสิ่งแวดล้อม

ข. ยุทธศาสตร์การพัฒนาขององค์กรปกครองส่วนท้องถิ่นในเขตจังหวัด ๑. การพัฒนาโครงสร้างพื้นฐาน

ยุทธศาสตร์ที่ ๔ ด้านด้านการสร้างความเข้มแข็งของชุมชนและการพัฒนาที่ยั่งยืน

๒. แผนงานอุตสาหกรรมและการโยธา (การพัฒนาโครงสร้างพื้นฐาน)

ที่	โครงการ	วัตถุประสงค์	เป้าหมาย (ผลผลิตของโครงการ)	งบประมาณ / ที่มา					ตัวชี้วัด (KPI)	ผลลัพธ์ที่ คาดว่าจะได้รับ	หน่วยงานที่ รับผิดชอบ
				๒๕๖๖	๒๕๖๗	๒๕๖๘	๒๕๖๙	๒๕๗๐			
๓๙๖	โครงการปรับเกรดถนน บ้านโนนสะอาด หมู่ที่ ๓ จากถนนลาดยาง โชคเจริญ – คำกุง ถึง นานางสอน การสอน	- เพื่อให้การสัญจรไปมาสะดวก - เพื่อความปลอดภัยในการสัญจรไปมา	- ปรับเกรดถนน บ้านโนนสะอาด หมู่ที่ ๓ จากถนนลาดยางโชคเจริญ – คำกุง ถึง นานางสอน การสอน	-	-	-	๑๐๐,๐๐๐	-	- ถนน บ้านโนนสะอาด หมู่ที่ ๓ จากถนนลาดยางโชคเจริญ – คำกุง ถึง นานางสอน การสอน	- การสัญจรไปมาสะดวก	กองช่าง
๓๙๗	โครงการปรับเกรดถนน บ้านโนนสะอาด หมู่ที่ ๓ จากถนนลาดยาง โชคเจริญ – คำกุง ถึง นานายแะพรมพาน	- เพื่อให้การสัญจรไปมาสะดวก - เพื่อความปลอดภัยในการสัญจรไปมา	- ปรับเกรดถนน บ้านโนนสะอาด หมู่ที่ ๓ จากถนนลาดยางโชคเจริญ – คำกุง ถึง นานายแะพรมพาน				๑๐๐,๐๐๐		- ถนน บ้านโนนสะอาด หมู่ที่ ๓ จากถนนลาดยางโชคเจริญ – คำกุง ถึง นานายแะพรมพาน	- การสัญจรไปมาสะดวก	กองช่าง
๓๙๘	โครงการปรับเกรดถนน บ้านคำกุง หมู่ที่ ๕ จากบ้านนายปริญา ชมภูทัศน์ ถึง นายนายเทพนม เจริญแนว	- เพื่อให้การสัญจรไปมาสะดวก - เพื่อความปลอดภัยในการสัญจรไปมา	- ปรับเกรดถนน บ้านคำกุง หมู่ที่ ๕ จากบ้านนายปริญา ชมภูทัศน์ ถึง นายนายเทพนม เจริญแนว				๑๐๐,๐๐๐		- ถนน บ้านคำกุง หมู่ที่ ๕ จากบ้านนายปริญา ชมภูทัศน์ ถึง นายนายเทพนม เจริญแนว	- การสัญจรไปมาสะดวก	กองช่าง
๓๙๙	โครงการปรับเกรดถนน บ้านคำกุง หมู่ที่ ๕ จากบ้านนายอ้อย กาลอ ถึงถนนลาดยางคำกุง – โชคเจริญ	- เพื่อให้การสัญจรไปมาสะดวก - เพื่อความปลอดภัยในการสัญจรไปมา	- ปรับเกรดถนน บ้านคำกุง หมู่ที่ ๕ จากบ้านนายอ้อย กาลอ ถึงถนนลาดยางคำกุง – โชคเจริญ				๑๐๐,๐๐๐		- ถนน บ้านคำกุง หมู่ที่ ๕ จากบ้านนายอ้อย กาลอ ถึงถนนลาดยางคำกุง – โชคเจริญ	- การสัญจรไปมาสะดวก	กองช่าง
๔๐๐	โครงการปรับเกรดถนน บ้านคำกุง หมู่ที่ ๕ จากบ้านนางบุญเลิศ สุรินนา ถึงถนนลาดยางหนองอีดุม – หมู่ม่น	- เพื่อให้การสัญจรไปมาสะดวก - เพื่อความปลอดภัยในการสัญจรไปมา	- ปรับเกรดถนน บ้านคำกุง หมู่ที่ ๕ จากบ้านนางบุญเลิศ สุรินนา ถึงถนนลาดยางหนองอีดุม – หมู่ม่น				๑๐๐,๐๐๐		- ถนน บ้านคำกุง หมู่ที่ ๕ จากบ้านนางบุญเลิศ สุรินนา ถึงถนนลาดยางหนองอีดุม – หมู่ม่น	- การสัญจรไปมาสะดวก	กองช่าง

๒. บัญชีโครงการพัฒนาท้องถิ่น

รายละเอียดโครงการพัฒนา
แผนพัฒนาท้องถิ่นห้าปี (พ.ศ.๒๕๖๖ - ๒๕๗๐)
ทบทวนฉบับที่ ๔ ประจำปี ๒๕๖๘
องค์การบริหารส่วนตำบลศรีสมเด็จ

ก. ยุทธศาสตร์จังหวัดที่ ๕ การพัฒนาคน สังคม เศรษฐกิจและสิ่งแวดล้อม

ข. ยุทธศาสตร์การพัฒนาขององค์กรปกครองส่วนท้องถิ่นในเขตจังหวัด ๑. การพัฒนาโครงสร้างพื้นฐาน

ยุทธศาสตร์ที่ ๔ ด้านด้านการสร้างความเข้มแข็งของชุมชนและการพัฒนาที่ยั่งยืน

๒. แผนงานอุตสาหกรรมและการโยธา (การพัฒนาโครงสร้างพื้นฐาน)

ที่	โครงการ	วัตถุประสงค์	เป้าหมาย (ผลผลิตของโครงการ)	งบประมาณ / ที่มา					ตัวชี้วัด (KPI)	ผลลัพธ์ที่ คาดว่าจะได้รับ	หน่วยงานที่ รับผิดชอบ
				๒๕๖๖	๒๕๖๗	๒๕๖๘	๒๕๖๙	๒๕๗๐			
๔๐๑	โครงการก่อสร้างถนนคอนกรีตเสริมเหล็ก สายจากบ้านนายอ้อย กาลอ ถึงถนนลาดยางโชคเจริญ - คำกู้ง	- เพื่อให้การสัญจรไปมาสะดวก - เพื่อความปลอดภัยในการสัญจรไปมา	- ก่อสร้างถนนคอนกรีตเสริมเหล็ก สายจากบ้านนายอ้อย กาลอ ถึงถนนลาดยางโชคเจริญ - คำกู้ง	-	-	-	๕๐๐,๐๐๐	-	- ถนนคอนกรีตเสริมเหล็ก สายจากบ้านนายอ้อย กาลอ ถึงถนนลาดยางโชคเจริญ - คำกู้ง	- การสัญจรไปมาสะดวก	กองช่าง
๔๐๒	โครงการปรับเกรดถนน บ้านหนองอิดุม หมู่ที่ ๖ จากบ้านนายวิจิตร ชมภูทัศน์ ถึง สะพานหม่ม่น ลำห้วยพริก	- เพื่อให้การสัญจรไปมาสะดวก - เพื่อความปลอดภัยในการสัญจรไปมา	- ปรับเกรดถนน บ้านหนองอิดุม หมู่ที่ ๖ จากบ้านนายวิจิตร ชมภูทัศน์ ถึง สะพานหม่ม่น ลำห้วยพริก	-	-	-	๑๐๐,๐๐๐	-	- ถนน บ้านหนองอิดุม หมู่ที่ ๖ จากบ้านนายวิจิตร ชมภูทัศน์ ถึง สะพานหม่ม่น ลำห้วยพริก	- การสัญจรไปมาสะดวก	กองช่าง
๔๐๓	โครงการปรับเกรดถนน บ้านหลุบเปลือย หมู่ที่ ๗ จากบ้านนายอำนาจ เนตรวงษ์ ถึง นายคำ ชมภูทัศน์	- เพื่อให้การสัญจรไปมาสะดวก - เพื่อความปลอดภัยในการสัญจรไปมา	- ปรับเกรดถนน บ้านหลุบเปลือย หมู่ที่ ๗ จากบ้านนายอำนาจ เนตรวงษ์ ถึง นายคำ ชมภูทัศน์	-	-	-	๑๐๐,๐๐๐	-	- เกรดถนน บ้านหลุบเปลือย หมู่ที่ ๗ จากบ้านนายอำนาจ เนตรวงษ์ ถึง นายคำ ชมภูทัศน์	- การสัญจรไปมาสะดวก	กองช่าง
๔๐๔	โครงการปรับเกรดถนน บ้านหนองแสง หมู่ที่ ๘ จากนางแก้ว ตาสาโรจน์ ถึงสามแยกนางจิวร เซษฐวงกรณ์	- เพื่อให้การสัญจรไปมาสะดวก - เพื่อความปลอดภัยในการสัญจรไปมา	- ปรับเกรดถนน บ้านหนองแสง หมู่ที่ ๘ จากนางแก้ว ตาสาโรจน์ ถึงสามแยกนางจิวร เซษฐวงกรณ์	-	-	-	๑๐๐,๐๐๐	-	- เกรดถนน บ้านหนองแสง หมู่ที่ ๘ จากนางแก้ว ตาสาโรจน์ ถึงสามแยกนางจิวร เซษฐวงกรณ์	- การสัญจรไปมาสะดวก	กองช่าง

๒. บัญชีโครงการพัฒนาท้องถิ่น

รายละเอียดโครงการพัฒนา
แผนพัฒนาท้องถิ่นห้าปี (พ.ศ.๒๕๖๖ - ๒๕๗๐)
ทบทวนฉบับที่ ๔ ประจำปี ๒๕๖๘
องค์การบริหารส่วนตำบลศรีสมเด็จ

ก. ยุทธศาสตร์จังหวัดที่ ๕ การพัฒนาคน สังคม เศรษฐกิจและสิ่งแวดล้อม

ข. ยุทธศาสตร์การพัฒนาขององค์กรปกครองส่วนท้องถิ่นในเขตจังหวัด ๑. การพัฒนาโครงสร้างพื้นฐาน

ยุทธศาสตร์ที่ ๔ ด้านด้านการสร้างความเข้มแข็งของชุมชนและการพัฒนาที่ยั่งยืน

๒. แผนงานอุตสาหกรรมและการโยธา (การพัฒนาโครงสร้างพื้นฐาน)

ที่	โครงการ	วัตถุประสงค์	เป้าหมาย (ผลผลิตของโครงการ)	งบประมาณ / ที่มา					ตัวชี้วัด (KPI)	ผลลัพธ์ที่ คาดว่าจะได้รับ	หน่วยงานที่ รับผิดชอบ
				๒๕๖๖	๒๕๖๗	๒๕๖๘	๒๕๖๙	๒๕๗๐			
๔๐๕	โครงการก่อสร้างถนนคอนกรีตเสริมเหล็ก บ้านหนองแสง หมู่ที่ ๘ สายจากถนนสายประยงค์ รัตติ ถึง ท่อระบายน้ำกุดอีคูณ	- เพื่อให้การสัญจรไปมาสะดวก - เพื่อความปลอดภัยในการสัญจรไปมา	- ก่อสร้างถนนคอนกรีตเสริมเหล็ก บ้านหนองแสง หมู่ที่ ๘ สายจากถนนสายประยงค์ รัตติ ถึงท่อระบายน้ำกุดอีคูณ	-	-	-	๕๐๐,๐๐๐	-	- ถนนคอนกรีตเสริมเหล็ก บ้านหนองแสง หมู่ที่ ๘ สายจากถนนสายประยงค์ รัตติ ถึงท่อระบายน้ำกุดอีคูณ	- การสัญจรไปมาสะดวก	กองช่าง
๔๐๖	โครงการวางท่อระบายน้ำปากลิ้นรางพร้อมบ่อพักคอนกรีตเสริมเหล็ก สายบ้านนายศรี แก้วบุญไสย์ ถึงบ้านนางบุตรดี พันธุ์หอม	- เพื่อให้การสัญจรไปมาสะดวก - เพื่อความปลอดภัยในการสัญจรไปมา	- วางท่อระบายน้ำปากลิ้นรางพร้อมบ่อพักคอนกรีตเสริมเหล็ก สายบ้านนายศรี แก้วบุญไสย์ ถึงบ้านนางบุตรดี พันธุ์หอม	-	-	-	๕๐๐,๐๐๐	-	- ท่อระบายน้ำปากลิ้นรางพร้อมบ่อพักคอนกรีตเสริมเหล็ก สายบ้านนายศรี แก้วบุญไสย์ ถึงบ้านนางบุตรดี พันธุ์หอม	- การสัญจรไปมาสะดวก	กองช่าง
๔๐๗	โครงการก่อสร้างถนนคอนกรีตเสริมเหล็ก บ้านโนนสะอาด หมู่ที่ ๓ สายบ้านนายแดนชัย ทองฤทธิ์ ไปห้วยกุดสระ	- เพื่อให้การสัญจรไปมาสะดวก - เพื่อความปลอดภัยในการสัญจรไปมา	- ปริมาณงาน ผิวจราจรกว้าง ๔.๐๐ เมตร ระยะทาง เมตร หนา ๐.๑๕ เมตร หรือมีพื้นที่ไม่น้อยกว่า ตารางเมตร	-	-	-	๕๐๐,๐๐๐	-	- ปริมาณงาน ผิวจราจรกว้าง ๔.๐๐ เมตร ระยะทาง ๑๙๔.๐๐ เมตร หนา ๐.๑๕ เมตร หรือมีพื้นที่ไม่น้อยกว่า ๗๗๖.๐๐ ตารางเมตร	- การสัญจรไปมาสะดวก	กองช่าง
๔๐๘	โครงการก่อสร้างถนนคอนกรีตเสริมเหล็ก บ้านคำกุง หมู่ที่ ๕ สายแยกโชคเจริญ - คำกุง ไปห้วยพญาชัย	- เพื่อให้การสัญจรไปมาสะดวก - เพื่อความปลอดภัยในการสัญจรไปมา	- ปริมาณงาน ผิวจราจรกว้าง ๔.๐๐ เมตร ระยะทาง เมตร หนา ๐.๑๕ เมตร หรือมีพื้นที่ไม่น้อยกว่า ตารางเมตร	-	-	-	๕๐๐,๐๐๐	-	- ปริมาณงาน ผิวจราจรกว้าง ๔.๐๐ เมตร ระยะทาง ๑๙๔.๐๐ เมตร หนา ๐.๑๕ เมตร หรือมีพื้นที่ไม่น้อยกว่า ๗๗๖.๐๐ ตารางเมตร	- การสัญจรไปมาสะดวก	กองช่าง
๔๐๙	โครงการก่อสร้างถนนคอนกรีตเสริมเหล็ก บ้านหลุมเปลือย หมู่ที่ ๗ สายแยกบ้านนายวิวัฒน์ นาสี แสน ไปนางจรรยาพร จำเริญพัฒนา	- เพื่อให้การสัญจรไปมาสะดวก - เพื่อความปลอดภัยในการสัญจรไปมา	- ปริมาณงาน ผิวจราจรกว้าง ๔.๐๐ เมตร ระยะทาง เมตร หนา ๐.๑๕ เมตร หรือมีพื้นที่ไม่น้อยกว่า ตารางเมตร	-	-	-	๕๐๐,๐๐๐	๕๐๐,๐๐๐	- ปริมาณงาน ผิวจราจรกว้าง ๔.๐๐ เมตร ระยะทาง ๑๙๔.๐๐ เมตร หนา ๐.๑๕ เมตร หรือมีพื้นที่ไม่น้อยกว่า ๗๗๖.๐๐ ตารางเมตร	- การสัญจรไปมาสะดวก	กองช่าง

๒. บัญชีโครงการพัฒนาท้องถิ่น

รายละเอียดโครงการพัฒนา
แผนพัฒนาท้องถิ่นห้าปี (พ.ศ.๒๕๖๖ - ๒๕๗๐)
ทบทวนฉบับที่ ๔ ประจำปี ๒๕๖๘
องค์การบริหารส่วนตำบลศรีสมเด็จ

ก. ยุทธศาสตร์จังหวัดที่ ๕ การพัฒนาคน สังคม เศรษฐกิจและสิ่งแวดล้อม

ข. ยุทธศาสตร์การพัฒนาขององค์กรปกครองส่วนท้องถิ่นในเขตจังหวัด ๑. การพัฒนาโครงสร้างพื้นฐาน

ยุทธศาสตร์ที่ ๔ ด้านด้านการสร้างความเข้มแข็งของชุมชนและการพัฒนาที่ยั่งยืน

๒. แผนงานอุตสาหกรรมและการโยธา (การพัฒนาโครงสร้างพื้นฐาน)

ที่	โครงการ	วัตถุประสงค์	เป้าหมาย (ผลผลิตของโครงการ)	งบประมาณ / ที่มา					ตัวชี้วัด (KPI)	ผลลัพธ์ที่ คาดว่าจะได้รับ	หน่วยงานที่ รับผิดชอบ
				๒๕๖๖	๒๕๖๗	๒๕๖๘	๒๕๖๙	๒๕๗๐			
๔๑๐	โครงการเสริมผิวลาดยางแอสฟัลท์ติกคอนกรีต บ้านหลุบเป็ลื้อย หมู่ที่ ๗ สายบ้านนายบุญโฮม ดอกคำ ไปแยกโบสถ์คริสต์	- เพื่อให้การสัญจรไปมาสะดวก - เพื่อความปลอดภัยในการสัญจรไปมา	- ปริมาณงาน ผิวจราจรกว้าง ๕.๐๐ เมตร ระยะทาง ๖๒๗.๐๐ เมตร	-	-	-	๒,๐๐๐,๐๐๐	๒,๐๐๐,๐๐๐	- ปริมาณงาน ผิวจราจรกว้าง ๕.๐๐ เมตร ระยะทาง ๖๒๗.๐๐ เมตร	- การสัญจรไปมาสะดวก	กองช่าง
๔๑๑	โครงการเสริมผิวลาดยางแอสฟัลท์ติกคอนกรีต สายบ้านหนองอิดุม หมู่ที่ ๖ - บ้านหมู่มน หมู่ที่ ๒	- เพื่อให้การสัญจรไปมาสะดวก - เพื่อความปลอดภัยในการสัญจรไปมา	- ปริมาณงาน ผิวจราจรกว้าง ๔.๐๐ เมตร และ ๕.๐๐ เมตร ระยะทาง ๑,๑๐๐.๐๐ เมตร พร้อมไฟพลังงานแสงอาทิตย์	-	-	-	๕,๐๐๐,๐๐๐	๕,๐๐๐,๐๐๐	- ผิวจราจรกว้าง ๔.๐๐ เมตร และ ๕.๐๐ เมตร ระยะทาง ๑,๑๐๐.๐๐ เมตร พร้อมไฟพลังงานแสงอาทิตย์	- การสัญจรไปมาสะดวก	กองช่าง
๔๑๒	โครงการเสริมผิวลาดยางแอสฟัลท์ติกคอนกรีต สายกลางบ้านโนสะอาด หมู่ที่ ๓	- เพื่อให้การสัญจรไปมาสะดวก - เพื่อความปลอดภัยในการสัญจรไปมา	- ปริมาณงาน ผิวจราจรกว้าง ๕.๐๐ เมตร ระยะทาง ๕๕๐.๐๐ เมตร พร้อมไฟพลังงานแสงอาทิตย์	-	-	-	๓,๐๐๐,๐๐๐	๓,๐๐๐,๐๐๐	- ผิวจราจรกว้าง ๕.๐๐ เมตร ระยะทาง ๕๕๐.๐๐ เมตร พร้อมไฟพลังงานแสงอาทิตย์	- การสัญจรไปมาสะดวก	กองช่าง
๔๑๓	โครงการเสริมผิวลาดยางแอสฟัลท์ติกคอนกรีต สายกลางสามัคคี ๑ , สามัคคี ๓	- เพื่อให้การสัญจรไปมาสะดวก - เพื่อความปลอดภัยในการสัญจรไปมา	- ปริมาณงาน ผิวจราจรกว้าง ๔.๐๐ เมตร และ ๕.๐๐ เมตร ระยะทาง ๑๐๐๗.๐๐ เมตร พร้อมไฟพลังงานแสงอาทิตย์	-	-	-	๕,๐๐๐,๐๐๐	๕,๐๐๐,๐๐๐	- ผิวจราจรกว้าง ๔.๐๐ เมตร และ ๕.๐๐ เมตร ระยะทาง ๑๐๐๗.๐๐ เมตร พร้อมไฟพลังงานแสงอาทิตย์	- การสัญจรไปมาสะดวก	กองช่าง
๔๑๔	โครงการเสริมผิวลาดยางแอสฟัลท์ติกคอนกรีต สายภูไท ๑ , ภูไท ๒ , สายจันทร์สว่าง , สายศรีเจริญ	- เพื่อให้การสัญจรไปมาสะดวก - เพื่อความปลอดภัยในการสัญจรไปมา	- ปริมาณงาน ผิวจราจรกว้าง ๕.๐๐ เมตร ระยะทาง ๙๖๐.๐๐ เมตร พร้อมไฟพลังงานแสงอาทิตย์	-	-	-	๕,๐๐๐,๐๐๐	๕,๐๐๐,๐๐๐	- ผิวจราจรกว้าง ๕.๐๐ เมตร ระยะทาง ๙๖๐.๐๐ เมตร พร้อมไฟพลังงานแสงอาทิตย์	- การสัญจรไปมาสะดวก	กองช่าง

๒. บัญชีโครงการพัฒนาท้องถิ่น

รายละเอียดโครงการพัฒนา
แผนพัฒนาท้องถิ่นห้าปี (พ.ศ.๒๕๖๖ – ๒๕๗๐)
ทบทวนฉบับที่ ๔ ประจำปี ๒๕๖๘
องค์การบริหารส่วนตำบลศรีสมเด็จ

ก. ยุทธศาสตร์จังหวัดที่ ๕ การพัฒนาคน สังคม เศรษฐกิจและสิ่งแวดล้อม

ข. ยุทธศาสตร์การพัฒนาขององค์กรปกครองส่วนท้องถิ่นในเขตจังหวัด ๑. การพัฒนาโครงสร้างพื้นฐาน

ยุทธศาสตร์ที่ ๔ ด้านด้านการสร้างความเข้มแข็งของชุมชนและการพัฒนาที่ยั่งยืน

๒. แผนงานอุตสาหกรรมและการโยธา (การพัฒนาโครงสร้างพื้นฐาน)

ที่	โครงการ	วัตถุประสงค์	เป้าหมาย (ผลผลิตของโครงการ)	งบประมาณ / ที่มา					ตัวชี้วัด (KPI)	ผลลัพธ์ที่ คาดว่าจะได้รับ	หน่วยงานที่ รับผิดชอบ
				๒๕๖๖	๒๕๖๗	๒๕๖๘	๒๕๖๙	๒๕๗๐			
๔๑๕	โครงการติดตั้งโคมไฟถนนโซล่าเซลล์ สายบ้านคำกั้ง หมู่ที่ ๔ – บ้านคำกุง หมู่ที่ ๕	- เพื่อความปลอดภัยในการสัญจรไปมา	- ปริมาณงาน	-	-	-	๑๐,๐๐๐,๐๐๐	-	- ปริมาณงาน	- ความปลอดภัยในการสัญจรไปมา	กองช่าง
๔๑๖	โครงการติดตั้งชุดเสาไฟถนนโคมไฟแอลอีดีพลังงานแสงอาทิตย์ แบบประกอบในชุดเดียวกัน ตามบัญชีนวัตกรรมไทย รหัส ๐๗๐๒๐๐๓๗ สายบ้านหนองบัวโดน หมู่ที่ ๑ – บ้านหนองแสง หมู่ที่ ๒ รหัส กส.ถ. ๑๒๒-๐๐๑ จำนวน ๑๕๔ ชุด	- เพื่อความปลอดภัยในการสัญจรไปมา	- ปริมาณงาน จำนวน ๑๕๔ ชุด			๑๐,๐๐๐,๐๐๐	๑๐,๐๐๐,๐๐๐	๑๐,๐๐๐,๐๐๐	- จำนวน ๑๕๔ ชุด	- ความปลอดภัยในการสัญจรไปมา	กองช่าง
๔๑๗	โครงการเพิ่มประสิทธิภาพเส้นทางคมนาคมโดยการติดตั้งโคมไฟถนนแบบแอลอีดีพลังงานแสงอาทิตย์ ตามบัญชีนวัตกรรมไทย รหัส ๐๗๐๒๐๐๓๑ สายแยกหน้าวัดสระทองไปบ้านหลุบเป็ลือ หมู่ที่ ๑ – บ้านหนองบัว รหัส กส.ถ. ๑๒๒-๐๐๔	- เพื่อความปลอดภัยในการสัญจรไปมา	- ปริมาณงาน ระยะทาง ๒,๗๗๐ เมตร จำนวน ๙๓ ต้น			๖,๕๐๐,๐๐๐	๖,๕๐๐,๐๐๐		- จำนวน ๙๓ ต้น	- ความปลอดภัยในการสัญจรไปมา	กองช่าง

๒. บัญชีโครงการพัฒนาท้องถิ่น

**รายละเอียดโครงการพัฒนา
แผนพัฒนาท้องถิ่นห้าปี (พ.ศ.๒๕๖๖ - ๒๕๗๐)
ทบทวนฉบับที่ ๔ ประจำปี ๒๕๖๘
องค์การบริหารส่วนตำบลศรีสมเด็จ**

ก. ยุทธศาสตร์จังหวัดที่ ๕ การพัฒนาคน สังคม เศรษฐกิจและสิ่งแวดล้อม

ข. ยุทธศาสตร์การพัฒนาขององค์กรปกครองส่วนท้องถิ่นในเขตจังหวัด ๑. การพัฒนาโครงสร้างพื้นฐาน

ยุทธศาสตร์ที่ ๔ ด้านด้านการสร้างความเข้มแข็งของชุมชนและการพัฒนาที่ยั่งยืน

๒. แผนงานอุตสาหกรรมและการโยธา (การพัฒนาโครงสร้างพื้นฐาน)

ที่	โครงการ	วัตถุประสงค์	เป้าหมาย (ผลผลิตของโครงการ)	งบประมาณ / ที่มา					ตัวชี้วัด (KPI)	ผลลัพธ์ที่ คาดว่าจะได้รับ	หน่วยงานที่ รับผิดชอบ
				๒๕๖๖	๒๕๖๗	๒๕๖๘	๒๕๖๙	๒๕๗๐			
๔๑๘	โครงการเพิ่มประสิทธิภาพเส้นทางคมนาคมโดยการติดตั้งโคมไฟถนนแบบแอลอีดีพลังงานแสงอาทิตย์ ตามบัญชีนวัตกรรมไทย รหัส ๐๗๐๒๐๐๓๑ สายบ้านโนนสะอาด สาย ๑ รหัส กส.ถ. ๑๒๒-๐๐๓	- เพื่อความปลอดภัยในการสัญจรไปมา	- ปริมาณงาน ระยะทาง ๑,๔๒๐ เมตร จำนวน ๔๘ ต้น	-	-	๓,๕๐๐,๐๐๐	๓,๕๐๐,๐๐๐	-	- จำนวน ๔๘ ต้น	- ความปลอดภัยในการสัญจรไปมา	กองช่าง
๔๑๙	โครงการเพิ่มประสิทธิภาพเส้นทางคมนาคมโดยการติดตั้งโคมไฟถนนแบบแอลอีดีพลังงานแสงอาทิตย์ ตามบัญชีนวัตกรรมไทย รหัส ๐๗๐๒๐๐๓๑ สายบ้านสี่แยก บ้านคำกุง รหัส กส.ถ. ๑-๐๐๕๕	- เพื่อความปลอดภัยในการสัญจรไปมา	- ปริมาณงาน ระยะทาง ๔,๐๕๐ เมตร จำนวน ๑๓๖ ต้น			๑๐,๐๐๐,๐๐๐	๑๐,๐๐๐,๐๐๐		- จำนวน ๑๓๖ ต้น	- ความปลอดภัยในการสัญจรไปมา	กองช่าง

๒. บัญชีโครงการพัฒนาท้องถิ่น

**รายละเอียดโครงการพัฒนา
แผนพัฒนาท้องถิ่นห้าปี (พ.ศ.๒๕๖๖ – ๒๕๗๐)
ทบทวนฉบับที่ ๔ ประจำปี ๒๕๖๘
องค์การบริหารส่วนตำบลศรีสมเด็จ**

ก. ยุทธศาสตร์จังหวัดที่ ๕ การพัฒนาคน สังคม เศรษฐกิจและสิ่งแวดล้อม

ข. ยุทธศาสตร์การพัฒนาขององค์กรปกครองส่วนท้องถิ่นในเขตจังหวัด ๑. การพัฒนาโครงสร้างพื้นฐาน

ยุทธศาสตร์ที่ ๔ ด้านด้านการสร้างความเข้มแข็งของชุมชนและการพัฒนาที่ยั่งยืน

๒. แผนงานอุตสาหกรรมและการโยธา (การพัฒนาโครงสร้างพื้นฐาน)

ที่	โครงการ	วัตถุประสงค์	เป้าหมาย (ผลผลิตของโครงการ)	งบประมาณ / ที่มา					ตัวชี้วัด (KPI)	ผลลัพธ์ที่ คาดว่าจะได้รับ	หน่วยงานที่ รับผิดชอบ
				๒๕๖๖	๒๕๖๗	๒๕๖๘	๒๕๖๙	๒๕๗๐			
๔๒๐	โครงการเพิ่มประสิทธิภาพเส้นทางคมนาคมโดยการติดตั้งโคมไฟถนนแบบแอลอีดีพลังงานแสงอาทิตย์ ตามบัญชีนวัตกรรมไทย รหัส ๐๗๐๒๐๐๓๑ สายบ้านหนองอิดุม – บ้านหมูนัน หมู่ที่ ๒ รหัส กส.ถ ๑๒๒-๐๐๘	- เพื่อความปลอดภัยในการสัญจรไปมา	- ปริมาณงาน ระยะทาง ๒,๔๖๐ เมตร จำนวน ๘๓ ต้น	-	-	๖,๐๐๐,๐๐๐	๖,๐๐๐,๐๐๐	-	- จำนวน ๘๓ ต้น	- ความปลอดภัยในการสัญจรไปมา	กองช่าง
๔๒๑	โครงการเพิ่มประสิทธิภาพเส้นทางคมนาคมโดยการติดตั้งโคมไฟถนนแบบแอลอีดีพลังงานแสงอาทิตย์ ตามบัญชีนวัตกรรมไทย รหัส ๐๗๐๒๐๐๓๑ สายบ้านคำกุง – บ้านหนองแวง รหัส กส.ถ. ๑-๐๐๔๔	- เพื่อความปลอดภัยในการสัญจรไปมา	- ปริมาณงาน ระยะทาง ๔,๖๐๐ เมตร จำนวน ๑๕๔ ต้น	-	-	๑๐,๐๐๐,๐๐๐	๑๐,๐๐๐,๐๐๐	-	- จำนวน ๑๕๔ ต้น	- ความปลอดภัยในการสัญจรไปมา	กองช่าง

๒. บัญชีโครงการพัฒนาท้องถิ่น

**รายละเอียดโครงการพัฒนา
แผนพัฒนาท้องถิ่นห้าปี (พ.ศ.๒๕๖๖ – ๒๕๗๐)
ทบทวนฉบับที่ ๔ ประจำปี ๒๕๖๘
องค์การบริหารส่วนตำบลศรีสมเด็จ**

ก. ยุทธศาสตร์จังหวัดที่ ๕ การพัฒนาคน สังคม เศรษฐกิจและสิ่งแวดล้อม

ข. ยุทธศาสตร์การพัฒนาขององค์กรปกครองส่วนท้องถิ่นในเขตจังหวัด ๑. การพัฒนาโครงสร้างพื้นฐาน

ยุทธศาสตร์ที่ ๔ ด้านด้านการสร้างความเข้มแข็งของชุมชนและการพัฒนาที่ยั่งยืน

๒. แผนงานอุตสาหกรรมและการโยธา (การพัฒนาโครงสร้างพื้นฐาน)

ที่	โครงการ	วัตถุประสงค์	เป้าหมาย (ผลผลิตของโครงการ)	งบประมาณ / ที่มา					ตัวชี้วัด (KPI)	ผลลัพธ์ที่ คาดว่าจะได้รับ	หน่วยงานที่ รับผิดชอบ
				๒๕๖๖	๒๕๖๗	๒๕๖๘	๒๕๖๙	๒๕๗๐			
๔๒๒	โครงการเพิ่มประสิทธิภาพเส้นทางคมนาคมโดยการติดตั้งโคมไฟถนนแบบแอลอีดีพลังงานแสงอาทิตย์ ตามบัญชีนวัตกรรมไทย รหัส ๐๗๐๒๐๐๓๑ สายบ้านสีแยก – บ้านคำกุง รหัส กส.ถ. ๑-๐๐๕๕	- เพื่อความปลอดภัยในการสัญจรไปมา	- ปริมาณงาน ระยะทาง ๒,๑๓๐ เมตร จำนวน ๗๑ ต้น	-	-	๕,๐๐๐,๐๐๐	๕,๐๐๐,๐๐๐	-	- จำนวน ๗๑ ต้น	- ความปลอดภัยในการสัญจรไปมา	กองช่าง
๔๒๓	โครงการเพิ่มประสิทธิภาพเส้นทางคมนาคมโดยการติดตั้งโคมไฟถนนแบบแอลอีดีพลังงานแสงอาทิตย์ ตามบัญชีนวัตกรรมไทย รหัส ๐๗๐๒๐๐๓๑ สายบ้านหนองบัวโดน หมู่ที่ ๑ – บ้านโนนสะอาด รหัส กส.ถ ๑๒๒-๐๐๒	- เพื่อความปลอดภัยในการสัญจรไปมา	- ปริมาณงาน ระยะทาง ๓,๑๓๐ เมตร จำนวน ๑๐๕ ต้น	-	-	๗,๕๐๐,๐๐๐	๗,๕๐๐,๐๐๐	-	- จำนวน ๑๐๕ ต้น	- ความปลอดภัยในการสัญจรไปมา	กองช่าง
๔๒๓	โครงการติดตั้งเสาไฟแบบรอกสลิง หมุนยกพร้อมโคมไฟ ถนนแอลอีดี ประสิทธิภาพสูงประกอบแบตเตอรี่ และอุปกรณ์การประจุแบตเตอรี่ในตัว แบบใช้พลังงานจากเซลล์แสงอาทิตย์ แยกส่วน ตามบัญชีนวัตกรรมไทย รหัส ๐๗๐๒๐๐๒๓ สายภายในหมู่บ้าน บ้านคำกุง หมู่ที่ ๕ จำนวน ๑๑๔ ชุด	- เพื่อความปลอดภัยในการสัญจรไปมา	- ปริมาณงาน จำนวน ๑๑๔ ต้น	-	-	๗,๕๐๐,๐๐๐	๘,๐๐๐,๐๐๐	๑๐,๐๐๐,๐๐๐	- จำนวน ๑๑๔ ชุด	- ความปลอดภัยในการสัญจรไปมา	กองช่าง

๒. บัญชีโครงการพัฒนาท้องถิ่น

รายละเอียดโครงการพัฒนา
แผนพัฒนาท้องถิ่นห้าปี (พ.ศ.๒๕๖๖ – ๒๕๗๐)
ทบทวนฉบับที่ ๔ ประจำปี ๒๕๖๘
องค์การบริหารส่วนตำบลศรีสมเด็จ

ก. ยุทธศาสตร์จังหวัดที่ ๕ การพัฒนาคน สังคม เศรษฐกิจและสิ่งแวดล้อม

ข. ยุทธศาสตร์การพัฒนาขององค์กรปกครองส่วนท้องถิ่นในเขตจังหวัด ๑. การพัฒนาโครงสร้างพื้นฐาน

ยุทธศาสตร์ที่ ๔ ด้านด้านการสร้างความเข้มแข็งของชุมชนและการพัฒนาที่ยั่งยืน

๒. แผนงานอุตสาหกรรมและการโยธา (การพัฒนาโครงสร้างพื้นฐาน)

ที่	โครงการ	วัตถุประสงค์	เป้าหมาย (ผลผลิตของโครงการ)	งบประมาณ / ที่มา					ตัวชี้วัด (KPI)	ผลลัพธ์ที่ คาดว่าจะได้รับ	หน่วยงานที่ รับผิดชอบ
				๒๕๖๖	๒๕๖๗	๒๕๖๘	๒๕๖๙	๒๕๗๐			
๔๒๔	โครงการบำรุงรักษาฝายลำห้วยพริก บ้านหลุบเปลือย หมู่ที่ ๑	- เพื่อพัฒนาปรับปรุงระบบการผลิตน้ำที่มีอยู่เดิมให้สามารถใช้งานได้ดีขึ้น	- บำรุงรักษาฝายลำห้วยพริก บ้านหลุบเปลือย หมู่ที่ ๑	-	-	๓๐๐,๐๐๐	-	-	- ฝายน้ำล้น ลำห้วยพริก บ้านหลุบเปลือย หมู่ที่ ๑	- การผลิตน้ำที่มีอยู่เดิมให้สามารถใช้งานได้ดีขึ้น	กองช่าง
๔๒๕	โครงการติดตั้งโคมไฟถนนแอลอีดีพลังงานแสงอาทิตย์ แบบ All in One เพิ่มประสิทธิภาพและความส่องสว่างสูง ตามบัญชีนวัตกรรมไทย รหัส ๐๗๐๑๐๐๓๙ ภายในเขต อบต.ศรีสมเด็จ หมู่ที่ ๑,๒,๗,๘ จำนวน ๑๗๒ ชุด	- เพื่อความปลอดภัยทางถนน	- ปริมาณ ๑๗๒ ชุด	-	-	๑๐,๐๐๐,๐๐๐	๑๐,๐๐๐,๐๐๐	๑๐,๐๐๐,๐๐๐	- โคมไฟถนนแอลอีดีพลังงานแสงอาทิตย์ ภายในเขต อบต.ศรีสมเด็จ หมู่ที่ ๑,๒,๗,๘ ตามบัญชีนวัตกรรมไทย รหัส ๐๗๐๑๐๐๓๙ จำนวน ๑๗๒ ชุด องค์การบริหารส่วนตำบลศรีสมเด็จ อำเภอสมเด็จ จังหวัดกาฬสินธุ์	- ความปลอดภัยทางถนน	กองช่าง

๒.บัญชีโครงการพัฒนาท้องถิ่น

รายละเอียดโครงการพัฒนา
แผนพัฒนาท้องถิ่นห้าปี (พ.ศ.๒๕๖๖ - ๒๕๗๐)
ทบทวนฉบับที่ ๔ ประจำปี ๒๕๖๘
องค์การบริหารส่วนตำบลศรีสมเด็จ

- ก. ยุทธศาสตร์จังหวัดที่ ๕ การพัฒนาคน สังคม เศรษฐกิจและสิ่งแวดล้อม
ข. ยุทธศาสตร์การพัฒนาขององค์กรปกครองส่วนท้องถิ่นในเขตจังหวัด ๑. การพัฒนาโครงสร้างพื้นฐาน
ยุทธศาสตร์ที่ ๔ ด้านด้านการสร้างความเข้มแข็งของชุมชนและการพัฒนาที่ยั่งยืน
๒. แผนงานอุตสาหกรรมและการโยธา (การพัฒนาโครงสร้างพื้นฐาน)

ที่	โครงการ	วัตถุประสงค์	เป้าหมาย (ผลผลิตของโครงการ)	งบประมาณ / ที่มา					ตัวชี้วัด (KPI)	ผลลัพธ์ที่ คาดว่าจะได้รับ	หน่วยงานที่ รับผิดชอบ
				๒๕๖๖	๒๕๖๗	๒๕๖๘	๒๕๖๙	๒๕๗๐			
๔๒๖	โครงการติดตั้งเสาไฟฟ้าแบบบรอด สลิงดิงยกพร้อมโคมไฟถนนโมดูล แอลอีดีพร้อมเสาได้ พลังงาน แสงอาทิตย์ประกอบในชุดเดียว ตามบัญชีนวัตกรรมไทย รหัส ๐๗๐๒๐๐๔๑ ภายในเขต อบต.ศรี สมเด็จ หมู่ที่ ๓,๔,๖ จำนวน ๑๕๓ ชุด	- เพื่อความปลอดภัย ทางถนน	- ปริมาณงาน จำนวน ๑๕๓ ชุด	-	-	๑๐,๐๐๐,๐๐๐	๑๐,๐๐๐,๐๐๐	๑๐,๐๐๐,๐๐๐	- จำนวน ๑๕๓ ชุด	- ความปลอดภัยทางถนน	กองช่าง
๔๒๗	โครงการก่อสร้างสนามกีฬา อเนกประสงค์พื้นสังเคราะห์ ประเภท C ตามบัญชีนวัตกรรมไทย รหัส ๐๑๐๑๐๖๖๔ พร้อมติดตั้ง ระบบไฟสนาม บ้านหลุบเป็ลือย หมู่ ที่ ๗ องค์การบริหารส่วนตำบลศรี สมเด็จ อำเภอสมเด็จ จังหวัด กาฬสินธุ์	- เพื่อให้ประชาชนมี สถานที่ออกกำลังกาย และใช้เวลาว่าง ให้เกิดประโยชน์	- ก่อสร้างสนามกีฬา อเนกประสงค์พื้นสังเคราะห์ ประเภท C ตามบัญชีนวัตกรรม ไทย รหัส ๐๑๐๑๐๖๖๔ พร้อมติดตั้งระบบไฟสนาม บ้านหลุบเป็ลือย หมู่ที่ ๗ องค์การบริหารส่วนตำบลศรี สมเด็จ อำเภอสมเด็จ จังหวัด กาฬสินธุ์	-	-	๕,๐๐๐,๐๐๐	-	-	- สนามกีฬา อเนกประสงค์ หมู่ที่ ๗	- ประชาชนมีสถานที่ออก กำลังกาย และใช้เวลาว่างให้ เกิดประโยชน์	กองช่าง
๔๒๘	โครงการบำรุงรักษาลูกกรัง สาย นายนาคไสย ชมภูทักัน ถึงสามแยก คอนกรีตสายไดโนริเทิร์น	- เพื่อให้การสัญจรไป มาสะดวก	- บำรุงรักษาลูกกรัง สายนา นาคไสย ชมภูทักัน ถึงสาม แยกคอนกรีตสายไดโนริเทิร์น	-	-	๒๐๐,๐๐๐	-	-	- ถนนลูกกรัง สายนา นาคไสย ชมภู ทักัน ถึงสามแยก คอนกรีตสายไดโนริ เทิร์น	- การสัญจรไปมาสะดวก	กองช่าง

๒. บัญชีโครงการพัฒนาท้องถิ่น

รายละเอียดโครงการพัฒนา
แผนพัฒนาท้องถิ่นห้าปี (พ.ศ.๒๕๖๖ - ๒๕๗๐)
ทบทวนฉบับที่ ๔ ประจำปี ๒๕๖๘
องค์การบริหารส่วนตำบลศรีสมเด็จ

- ก. ยุทธศาสตร์จังหวัดที่ ๕ การพัฒนาคน สังคม เศรษฐกิจและสิ่งแวดล้อม
ข. ยุทธศาสตร์การพัฒนาขององค์กรปกครองส่วนท้องถิ่นในเขตจังหวัด ๑. การพัฒนาโครงสร้างพื้นฐาน
ยุทธศาสตร์ที่ ๔ ด้านด้านการสร้างความเข้มแข็งของชุมชนและการพัฒนาที่ยั่งยืน
๒. แผนงานอุตสาหกรรมและการโยธา (การพัฒนาโครงสร้างพื้นฐาน)

ที่	โครงการ	วัตถุประสงค์	เป้าหมาย (ผลผลิตของโครงการ)	งบประมาณ / ที่มา					ตัวชี้วัด (KPI)	ผลลัพธ์ที่ คาดว่าจะได้รับ	หน่วยงานที่ รับผิดชอบ
				๒๕๖๖	๒๕๖๗	๒๕๖๘	๒๕๖๙	๒๕๗๐			
๔๒๙	โครงการก่อสร้างสนามกีฬา อเนกประสงค์พื้นสังเคราะห์ ประเภท C ตามบัญชีนวัตกรรม ไทย รหัส ๐๑๐๑๐๖๙ พร้อม ติดตั้งระบบไฟสนาม บ้านหนองอ ุดม หมู่ที่ ๖ องค์การบริหารส่วน ตำบลศรีสมเด็จ อำเภอสมเด็จ จังหวัดกาฬสินธุ์	- เพื่อให้ประชาชน มีสถานที่ออกกำลังกาย และใช้เวลา ว่างให้เกิด ประโยชน์	- ก่อสร้างสนามกีฬา อเนกประสงค์พื้นสังเคราะห์ ประเภท C ตามบัญชี นวัตกรรมไทย รหัส ๐๑๐๑๐๖๙ พร้อมติดตั้ง ระบบไฟสนาม บ้านหนองอ ุดม หมู่ที่ ๖ องค์การบริหารส่วน ตำบลศรีสมเด็จ อำเภอสมเด็จ จังหวัดกาฬสินธุ์	-	-	๕,๐๐๐,๐๐๐	-	-	- สนามกีฬาอเนกประสงค์พื้น สังเคราะห์ บ้านหนองอ ุดม หมู่ที่ ๖	- ประชาชนมีสถานที่ออก กำลังกาย และใช้เวลาว่าง ให้เกิดประโยชน์	กองช่าง
๔๓๐	โครงการก่อสร้างสนามเด็กเล่น อเนกประสงค์พื้นสังเคราะห์ ประเภท C ตามบัญชีนวัตกรรม ไทย รหัส ๐๑๐๑๐๖๙ พร้อม ติดตั้งระบบไฟสนาม บ้านหลุ บเปลือย หมู่ที่ ๗ องค์การบริหาร ส่วนตำบลศรีสมเด็จ อำเภอ สมเด็จ จังหวัดกาฬสินธุ์	- เพื่อให้เด็กมี สถานที่ออกกำลังกาย และใช้เวลา ว่างให้เกิด ประโยชน์	- ก่อสร้างสนามเด็กเล่น อเนกประสงค์พื้นสังเคราะห์ ประเภท C ตามบัญชีนวัตกรรม ไทย รหัส ๐๑๐๑๐๖๙ พร้อมติดตั้งระบบไฟสนาม บ้านหลุบเปลือย หมู่ที่ ๗ องค์การบริหารส่วนตำบลศรี สมเด็จ อำเภอสมเด็จ จังหวัด กาฬสินธุ์	-	-	๓,๐๐๐,๐๐๐	-	-	- สนามเด็กเล่นอเนกประสงค์ พื้นสังเคราะห์	- เด็กมีสถานที่ออกกำลังกาย และใช้เวลาว่างให้เกิด ประโยชน์	กองช่าง
๔๓๑	โครงการวางท่อระบายน้ำปากลิ้น รางพร้อมบ่อพักคอนกรีตเสริม เหล็ก บ้านหนองแสง หมู่ที่ ๒ สายบ้านนายบุญล้อม ชำนาญ มาก	- เพื่อแก้ปัญหาหน้า ท่วมขัง - เพื่อลดปัญหาการ เกิดโรคระบาด	- วางท่อระบายน้ำปากลิ้นราง พร้อมบ่อพักคอนกรีตเสริม เหล็ก บ้านหนองแสง หมู่ที่ ๒ สายบ้านนายบุญล้อม ชำนาญ มาก	-	-	๑๐๐,๐๐๐	-	-	- ท่อระบายน้ำปากลิ้นรางพร้อม บ่อพักคอนกรีตเสริมเหล็ก บ้าน หนองแสง หมู่ที่ ๒ สายบ้านนาย บุญล้อม ชำนาญมาก	- แก้ปัญหาหน้าท่วมขัง - ลดปัญหาการเกิดโรค ระบาด	กองช่าง

๒. บัญชีโครงการพัฒนาท้องถิ่น

รายละเอียดโครงการพัฒนา
แผนพัฒนาท้องถิ่นห้าปี (พ.ศ.๒๕๖๖ - ๒๕๗๐)
ทบทวนฉบับที่ ๔ ประจำปี ๒๕๖๘
องค์การบริหารส่วนตำบลศรีสมเด็จ

ก. ยุทธศาสตร์จังหวัดที่ ๕ การพัฒนาคน สังคม เศรษฐกิจและสิ่งแวดล้อม

ข. ยุทธศาสตร์การพัฒนาขององค์กรปกครองส่วนท้องถิ่นในเขตจังหวัด ๑. การพัฒนาโครงสร้างพื้นฐาน

ยุทธศาสตร์ที่ ๔ ด้านด้านการสร้างความเข้มแข็งของชุมชนและการพัฒนาที่ยั่งยืน

๒. แผนงานอุตสาหกรรมและการโยธา (การพัฒนาโครงสร้างพื้นฐาน)

ที่	โครงการ	วัตถุประสงค์	เป้าหมาย (ผลผลิตของโครงการ)	งบประมาณ / ที่มา					ตัวชี้วัด (KPI)	ผลลัพธ์ที่ คาดว่าจะได้รับ	หน่วยงาน ที่ รับผิดชอบ
				๒๕๖๖	๒๕๖๗	๒๕๖๘	๒๕๖๙	๒๕๗๐			
๔๓๒	โครงการก่อสร้างถนนคอนกรีตเสริมเหล็ก บ้านหลุบเปลือย หมู่ที่ ๑ สายข้างวัดอินทรวงศ์สวรรค์ ตะวันตก	- เพื่อให้การสัญจรไปมาสะดวก	- ปริมาณงาน กว้าง เมตร ยาว เมตร หนา ๐.๑๕ เมตร	-	-	๕๐๐๐๐๐	๕๐๐,๐๐๐	-	- ถนนคอนกรีตเสริมเหล็ก บ้านหลุบเปลือย หมู่ที่ ๑ สายข้างวัดอินทรวงศ์สวรรค์ ตะวันตก	- การสัญจรไปมาสะดวก	กองช่าง
๔๓๓	โครงการเจาะบ่อบาดาลพลังงานแสงอาทิตย์เพื่อการเกษตร หมู่ที่ ๑	- เพื่อแก้ไขปัญหาภัยแล้งขาดแคลนน้ำเพื่อการเกษตร	- เจาะบ่อบาดาลพลังงานแสงอาทิตย์เพื่อการเกษตร หมู่ที่ ๑	-	-	-	-	๒๐๐,๐๐๐	- บ่อบาดาลพลังงานแสงอาทิตย์เพื่อการเกษตร หมู่ที่ ๑	- แก้ไขปัญหาภัยแล้งขาดแคลนน้ำเพื่อการเกษตร	กองช่าง
๔๓๔	โครงการก่อสร้างถนนคอนกรีตเสริมเหล็ก หมู่ที่ ๑ สายหน้าบ้านนายเทิดทัย ชมภูทศน์	- เพื่อให้การสัญจรไปมาสะดวก	- ปริมาณงาน กว้าง เมตร ยาว เมตร หนา ๐.๑๕ เมตร	-	-	-	-	๕๐๐,๐๐๐	- ถนนคอนกรีตเสริมเหล็ก หมู่ที่ ๑ สายหน้าบ้านนายเทิดทัย ชมภูทศน์	- การสัญจรไปมาสะดวก	กองช่าง
๔๓๕	โครงการซ่อมแซมฝายลำห้วยพริก หมู่ที่ ๑	- เพื่อซ่อมแซมฝายเดิมที่มีอยู่แล้วที่ชำรุดให้กลับมาใช้งานได้ตามปกติ	- ซ่อมแซมฝายลำห้วยพริก หมู่ที่ ๑	-	-	-	-	-๓๐๐,๐๐๐	- ฝายลำห้วยพริก หมู่ที่ ๑	- ฝายเดิมที่มีอยู่แล้วที่ชำรุดให้กลับมาใช้งานได้ตามปกติ	กองช่าง

๒. บัญชีโครงการพัฒนาท้องถิ่น

รายละเอียดโครงการพัฒนา
แผนพัฒนาท้องถิ่นห้าปี (พ.ศ.๒๕๖๖ - ๒๕๗๐)
ทบทวนฉบับที่ ๔ ประจำปี ๒๕๖๘
องค์การบริหารส่วนตำบลศรีสมเด็จ

ก. ยุทธศาสตร์จังหวัดที่ ๕ การพัฒนาคน สังคม เศรษฐกิจและสิ่งแวดล้อม

ข. ยุทธศาสตร์การพัฒนาขององค์กรปกครองส่วนท้องถิ่นในเขตจังหวัด ๑. การพัฒนาโครงสร้างพื้นฐาน

ยุทธศาสตร์ที่ ๔ ด้านด้านการสร้างความเข้มแข็งของชุมชนและการพัฒนาที่ยั่งยืน

๒. แผนงานอุตสาหกรรมและการโยธา (การพัฒนาโครงสร้างพื้นฐาน)

ที่	โครงการ	วัตถุประสงค์	เป้าหมาย (ผลผลิตของโครงการ)	งบประมาณ / ที่มา					ตัวชี้วัด (KPI)	ผลลัพธ์ที่ คาดว่าจะได้รับ	หน่วยงานที่ รับผิดชอบ
				๒๕๖๖	๒๕๖๗	๒๕๖๘	๒๕๖๙	๒๕๗๐			
๔๓๖	โครงการขุดลอกหนอง วัดอินทรวงศ์ หมู่ที่ ๑	- เพื่อให้ประชาชนมี แหล่งกักเก็บน้ำไว้ใช้ ในการเกษตรและเลี้ยง สัตว์อย่างเพียงพอ	- ขุดลอกหนองวัด อินทรวงศ์ หมู่ที่ ๑	-	-	-		๕๐๐,๐๐๐	- ขุดลอกหนองวัดอินทรวงศ์ หมู่ที่ ๑	- ประชาชนมีแหล่งกัก เก็บน้ำไว้ใช้ในการ เกษตรและเลี้ยงสัตว์ อย่างเพียงพอ	กองช่าง
๔๓๗	โครงการต่อเติมศาลา พักญาติ หมู่ที่ ๑	- ศาลาใช้ประกอบการ ประชุมประชาคม	- ต่อเติมศาลาพักญาติ หมู่ที่ ๑	-	-	-	๓๐๐,๐๐๐	-	- ศาลาประชาคม หมู่บ้าน ม.๑	- ศาลาใช้ประกอบการ ประชุมประชาคม	กองช่าง
๔๓๘	โครงการติดตั้งไฟส่อง สว่างศูนย์ฝึกออาชีพ และห้องน้ำ หมู่ที่ ๑	- เพื่อมีไฟส่องสว่างใน การประกอบกิจกรรม ต่าง ๆ	- ติดตั้งไฟส่องสว่างศูนย์ ฝึกออาชีพ และห้องน้ำ หมู่ที่ ๑	-	-	-	๕๐๐,๐๐๐	-	- ไฟส่องสว่างในการ ประกอบกิจกรรมต่าง ๆ	- ไฟส่องสว่างในการ ประกอบกิจกรรมต่าง ๆ	กองช่าง
๔๓๙	โครงการสนับสนุนกลุ่ม อาชีพทอผ้าพื้นเมือง หมู่ที่ ๑	- เพื่อให้ประชาชนมี อาชีพเสริม มีรายได้	- สนับสนุนกลุ่มอาชีพ ทอผ้าพื้นเมือง หมู่ที่ ๑	-	-	-		๑๐๐,๐๐๐	- กลุ่มอาชีพทอผ้า พื้นเมือง หมู่ที่ ๑	- ประชาชนมีอาชีพเสริม มีรายได้	สำนักปลัด
๔๔๐	โครงการเจาะบ่อน้ำ บาดาล เพื่ออุปโภค บริโภค หมู่ที่ ๑	- เพื่อให้ประชาชนมี น้ำไว้ใช้อย่างเพียงพอ	- เจาะบ่อน้ำบาดาล เพื่ออุปโภค บริโภค หมู่ที่ ๑	-	-	-		๒๐๐,๐๐๐	- บ่อน้ำบาดาล เพื่อ อุปโภค บริโภค หมู่ที่ ๑	- ประชาชนมีน้ำไว้ใช้ อย่างเพียงพอ	กองช่าง

๒. บัญชีโครงการพัฒนาท้องถิ่น

รายละเอียดโครงการพัฒนา
แผนพัฒนาท้องถิ่นห้าปี (พ.ศ.๒๕๖๖ – ๒๕๗๐)
ทบทวนฉบับที่ ๔ ประจำปี ๒๕๖๘
องค์การบริหารส่วนตำบลศรีสมเด็จ

ก. ยุทธศาสตร์จังหวัดที่ ๕ การพัฒนาคน สังคม เศรษฐกิจและสิ่งแวดล้อม

ข. ยุทธศาสตร์การพัฒนาขององค์กรปกครองส่วนท้องถิ่นในเขตจังหวัด ๑. การพัฒนาโครงสร้างพื้นฐาน

ยุทธศาสตร์ที่ ๔ ด้านด้านการสร้างความเข้มแข็งของชุมชนและการพัฒนาที่ยั่งยืน

๒. แผนงานอุตสาหกรรมและการโยธา (การพัฒนาโครงสร้างพื้นฐาน)

ที่	โครงการ	วัตถุประสงค์	เป้าหมาย (ผลผลิตของโครงการ)	งบประมาณ / ที่มา					ตัวชี้วัด (KPI)	ผลลัพธ์ที่ คาดว่าจะได้รับ	หน่วยงานที่ รับผิดชอบ
				๒๕๖๖	๒๕๖๗	๒๕๖๘	๒๕๖๙	๒๕๗๐			
๔๔๑	โครงการทำหมันสุนัข แมว หมู่ที่ ๑	- เพื่อลดปัญหาสุนัขจรจัด	- ทำหมันสุนัข แมว หมู่ที่ ๑	-	-	-		๑๐๐,๐๐๐	- สุนัข แมว หมู่ที่ ๑	- ลดปัญหาสุนัขจรจัด	กองสาธารณสุข
๔๔๒	โครงการวางท่อระบายน้ำปากลิ้นรางพร้อมบ่อพักคอนกรีตเสริมเหล็ก หมู่ที่ ๑ สายจากนายนายจันดีพานสำราญ ถึงร่องหนองบัว	- เพื่อแก้ปัญหาหน้าท่วมขัง - เพื่อลดปัญหาการเกิดโรคระบาด	- ท่อคอนกรีตปากลิ้นราง ขนาด ศก. ๐.๔๐x๑.๐๐ เมตร จำนวน ท่อน บ่อพัก คสล. ขนาด ๐.๖๐x๐.๖๐ เมตร จำนวน บ่อพร้อมฝาปิด คสล.	-	-	-	๕๐๐,๐๐๐	-	- ท่อระบายน้ำปากลิ้นรางพร้อมบ่อพักคอนกรีตเสริมเหล็ก หมู่ที่ ๑ สายจากนายนายจันดี พานสำราญ ถึงร่องหนองบัว	- เพื่อแก้ปัญหาหน้าท่วมขัง - เพื่อลดปัญหาการเกิดโรคระบาด	กองช่าง
๔๔๓	โครงการไฟส่องสว่างเพื่อการเกษตร หมู่ที่ ๑ สายบ้านนางคำสอน บุตรแก้ว ไปบ้านนางบุญทัน สิทธิการ	- เพื่อความปลอดภัย	- ไฟส่องสว่างเพื่อการเกษตร หมู่ที่ ๑ สายบ้านนางคำสอน บุตรแก้ว ไปบ้านนางบุญทัน สิทธิการ	-	-	-	๒๐๐,๐๐๐	-	- ไฟส่องสว่างเพื่อการเกษตร หมู่ที่ ๑ สายบ้านนางคำสอน บุตรแก้ว ไปบ้านนางบุญทัน สิทธิการ	- เพื่อความปลอดภัย	กองช่าง

๒. บัญชีโครงการพัฒนาท้องถิ่น

รายละเอียดโครงการพัฒนา
แผนพัฒนาท้องถิ่นห้าปี (พ.ศ.๒๕๖๖ - ๒๕๗๐)
ทบทวนฉบับที่ ๔ ประจำปี ๒๕๖๘
องค์การบริหารส่วนตำบลศรีสมเด็จ

ก. ยุทธศาสตร์จังหวัดที่ ๕ การพัฒนาคน สังคม เศรษฐกิจและสิ่งแวดล้อม

ข. ยุทธศาสตร์การพัฒนาขององค์กรปกครองส่วนท้องถิ่นในเขตจังหวัด ๑. การพัฒนาโครงสร้างพื้นฐาน

ยุทธศาสตร์ที่ ๔ ด้านด้านการสร้างความเข้มแข็งของชุมชนและการพัฒนาที่ยั่งยืน

๒. แผนงานอุตสาหกรรมและการโยธา (การพัฒนาโครงสร้างพื้นฐาน)

ที่	โครงการ	วัตถุประสงค์	เป้าหมาย (ผลผลิตของโครงการ)	งบประมาณ / ที่มา					ตัวชี้วัด (KPI)	ผลลัพธ์ที่ คาดว่าจะได้รับ	หน่วยงานที่ รับผิดชอบ
				๒๕๖๖	๒๕๖๗	๒๕๖๘	๒๕๖๙	๒๕๗๐			
๔๔๔	โครงการจัดซื้อโต๊ะ เก้าอี้ เด้นท์ หมู่ที่ ๒	- เพื่อรองรับการ ใช้งานในวาระ ต่าง ๆ	- ซื้อโต๊ะ เก้าอี้ เด้นท์ หมู่ที่ ๒				๒๐๐,๐๐๐		- โต๊ะ เก้าอี้ เด้นท์ หมู่ที่ ๒	- มีความพร้อมในการจัด งานในวาระต่าง ๆ	กองช่าง
๔๔๕	โครงการก่อสร้างถนน คอนกรีตเสริมเหล็ก หมู่ที่ ๒ สายข้างโรงเรียนหนองแสง ถึงหนองเต่าทิศตะวันออก	- เพื่อให้การ สัญจรไปมา สะดวก	- ปริมาณงาน กว้าง เมตร ยาว เมตร หนา ๐.๑๕ เมตร-				๕๐๐,๐๐๐		- ถนนคอนกรีตเสริม เหล็ก หมู่ที่ ๒ สายข้าง โรงเรียนหนองแสง ถึง หนองเต่าทิศตะวันออก	- การสัญจรไปมาสะดวก	กองช่าง
๔๔๖	โครงการไฟส่องสว่าง รอบ หนองเต่า หมู่ที่ ๒ (พลังงานแสงอาทิตย์)	- เพื่อมีไฟส่อง สว่างในการ ประกอบ กิจกรรมต่าง ๆ	- ไฟส่องสว่าง รอบ หนองเต่า หมู่ที่ ๒ (พลังงานแสงอาทิตย์)					๒๐๐,๐๐๐	- ไฟส่องสว่าง รอบ หนองเต่า หมู่ที่ ๒ (พลังงานแสงอาทิตย์)	- มีไฟส่องสว่างในการ ประกอบกิจกรรมต่าง ๆ	กองช่าง
๔๔๗	โครงการเสริมผิวถนน คอนกรีต หมู่ที่ ๒ สายข้าง บ้านนางบุญสิงห์ ยอดเพชร ถึงบ้านนางบัวไล แก้วบุญ ไสย์	- เพื่อให้การ สัญจรไปมา สะดวก	- ปริมาณงาน กว้าง เมตร ยาว เมตร หนา ๐.๑๕ เมตร					๓๐๐,๐๐๐	- ผิวถนนคอนกรีต หมู่ที่ ๒ สายข้างบ้านนางบุญ สิงห์ ยอดเพชร ถึงบ้าน นางบัวไล แก้วบุญไสย์	- การสัญจรไปมาสะดวก	กองช่าง

๒. บัญชีโครงการพัฒนาท้องถิ่น

รายละเอียดโครงการพัฒนา
แผนพัฒนาท้องถิ่นห้าปี (พ.ศ.๒๕๖๖ - ๒๕๗๐)
ทบทวนฉบับที่ ๔ ประจำปี ๒๕๖๘
องค์การบริหารส่วนตำบลศรีสมเด็จ

ก. ยุทธศาสตร์จังหวัดที่ ๕ การพัฒนาคน สังคม เศรษฐกิจและสิ่งแวดล้อม

ข. ยุทธศาสตร์การพัฒนาขององค์กรปกครองส่วนท้องถิ่นในเขตจังหวัด ๑. การพัฒนาโครงสร้างพื้นฐาน

ยุทธศาสตร์ที่ ๔ ด้านด้านการสร้างความเข้มแข็งของชุมชนและการพัฒนาที่ยั่งยืน

๒. แผนงานอุตสาหกรรมและการโยธา (การพัฒนาโครงสร้างพื้นฐาน)

ที่	โครงการ	วัตถุประสงค์	เป้าหมาย (ผลผลิตของโครงการ)	งบประมาณ / ที่มา					ตัวชี้วัด (KPI)	ผลลัพธ์ที่ คาดว่าจะได้รับ	หน่วยงานที่ รับผิดชอบ
				๒๕๖๖	๒๕๖๗	๒๕๖๘	๒๕๖๙	๒๕๗๐			
๔๔๘	โครงการก่อสร้างถนนคอนกรีตเสริมเหล็ก หมู่ที่ ๒ สายข้างบ้านนางกรรณิกา สายดอน ถึงบ้านนางพรมมา โคตะวินนทร์	- เพื่อให้การสัญจรไปมาสะดวก	- ปริมาณงาน กว้าง เมตร ยาว เมตร หนา ๐.๑๕ เมตร					๕๐๐,๐๐๐	- ถนนคอนกรีตเสริมเหล็ก หมู่ที่ ๒ สายข้างบ้านนางกรรณิกา สายดอน ถึงบ้านนางพรมมา โคตะวินนทร์	- การสัญจรไปมาสะดวก	กองช่าง
๔๔๙	โครงการไฟส่องสว่าง (พลังงานแสงอาทิตย์) หมู่ที่ ๒ สายบ้านนางบุญยืน สามัญ ถึงบ้านนางหวิณ แกมนิรัตน์	- เพื่อมีไฟส่องสว่างในการประกอบกิจกรรมต่าง ๆ	- ไฟส่องสว่าง (พลังงานแสงอาทิตย์) หมู่ที่ ๒ สายบ้านนางบุญยืน สามัญ ถึงบ้านนางหวิณ แกมนิรัตน์					๒๐๐,๐๐๐	- ไฟส่องสว่าง (พลังงานแสงอาทิตย์) หมู่ที่ ๒ สายบ้านนางบุญยืน สามัญ ถึงบ้านนางหวิณ แกมนิรัตน์	- มีไฟส่องสว่างในการประกอบกิจกรรมต่าง ๆ	กองช่าง
๔๕๐	โครงการปล่อยปลาหนองสาธารณะ หมู่ที่ ๒	- เพื่อเป็นอาหารในชุมชน	- ปล่อยปลาหนองสาธารณะ หมู่ที่ ๒					๑๐๐,๐๐๐	- ปลาหนองสาธารณะ หมู่ที่ ๒	- มีแหล่งอาหารในชุมชนเพิ่มขึ้น	กองช่าง
๔๕๑	โครงการขุดเจาะบ่อบาดาล หมู่ที่ ๒ รอบบ่อกว้าง ๖ นิ้ว	- เพื่อแก้ไขปัญหากล้งขาดแคลนน้ำเพื่อการเกษตร	- ขุดเจาะบ่อบาดาล หมู่ที่ ๒ รอบบ่อกว้าง ๖ นิ้ว					๒๐๐,๐๐๐	- บ่อบาดาล หมู่ที่ ๒ รอบบ่อกว้าง ๖ นิ้ว	- แก้ไขปัญหากล้งขาดแคลนน้ำเพื่อการเกษตร	กองช่าง

๒. บัญชีโครงการพัฒนาท้องถิ่น

รายละเอียดโครงการพัฒนา
แผนพัฒนาท้องถิ่นห้าปี (พ.ศ.๒๕๖๖ - ๒๕๗๐)
ทบทวนฉบับที่ ๔ ประจำปี ๒๕๖๘
องค์การบริหารส่วนตำบลศรีสมเด็จ

ก. ยุทธศาสตร์จังหวัดที่ ๕ การพัฒนาคน สังคม เศรษฐกิจและสิ่งแวดล้อม

ข. ยุทธศาสตร์การพัฒนาขององค์กรปกครองส่วนท้องถิ่นในเขตจังหวัด ๑. การพัฒนาโครงสร้างพื้นฐาน

ยุทธศาสตร์ที่ ๔ ด้านด้านการสร้างความเข้มแข็งของชุมชนและการพัฒนาที่ยั่งยืน

๒. แผนงานอุตสาหกรรมและการโยธา (การพัฒนาโครงสร้างพื้นฐาน)

ที่	โครงการ	วัตถุประสงค์	เป้าหมาย (ผลผลิตของโครงการ)	งบประมาณ / ที่มา					ตัวชี้วัด (KPI)	ผลลัพธ์ที่ คาดว่าจะได้รับ	หน่วยงานที่ รับผิดชอบ
				๒๕๖๖	๒๕๖๗	๒๕๖๘	๒๕๖๙	๒๕๗๐			
๔๕๒	โครงการขยายถนนคอนกรีต ภายในหมู่บ้าน หมู่ที่ ๒	- เพื่อให้การ สัญจรไปมา สะดวก	- ปริมาณงาน กว้าง เมตร ยาว เมตร หนา ๐.๑๕ เมตร					๕๐๐,๐๐๐	- คอนกรีต ภายใน หมู่บ้าน หมู่ที่ ๒	- การสัญจรไปมาสะดวก	กองช่าง
๔๕๓	โครงการก่อสร้างถนนลูกรัง หมู่ที่ ๓ สายนาายประเสริฐ ตาสาโรจน์ ถึงห้วยพิลือ	- เพื่อให้การ สัญจรไปมา สะดวก	- ปริมาณงาน กว้าง เมตร ยาว เมตร					๒๐๐,๐๐๐	- ถนนลูกรัง หมู่ที่ ๓ สายนาายประเสริฐ ตาสาโรจน์ ถึงห้วยพิ ลือ	- การสัญจรไปมาสะดวก	กองช่าง
๔๕๔	โครงการซ่อมแซมสะพานไม้ หมู่ที่ ๓ นานางเสาร์ บุปผา	- เพื่อให้การ สัญจรไปมา สะดวก	- ซ่อมแซมสะพานไม้ หมู่ที่ ๓ นานางเสาร์ บุป ผา					๒๐๐,๐๐๐	- สะพานไม้ หมู่ที่ ๓ นานางเสาร์ บุปผา	- การสัญจรไปมาสะดวก	กองช่าง
๔๕๕	โครงการเสริมสันฝายน้ำล้น หมู่ที่ ๓ นานางนิตยา อุทา นิต พร้อมประตูน้ำ	- เพื่อแก้ไข ปัญหาภัยแล้ง ขาดแคลนน้ำ เพื่อการเกษตร	- เสริมสันฝายน้ำล้น หมู่ ที่ ๓ นานางนิตยา อุทา นิต พร้อมประตูน้ำ					๒๐๐,๐๐๐	- สันฝายน้ำล้น หมู่ที่ ๓ นานางนิตยา อุทา นิต พร้อมประตูน้ำ	- แก้ไขปัญหาภัยแล้ง ขาดแคลนน้ำเพื่อ การเกษตร	กองช่าง
๔๕๖	โครงการซ่อมแซมฝายน้ำ เพื่อชีวิต หมู่ที่ ๓	- เพื่อแก้ไข ปัญหาภัยแล้ง ขาดแคลนน้ำ เพื่อการเกษตร	- ซ่อมแซมฝายน้ำเพื่อ ชีวิต หมู่ที่ ๓					๕๐๐,๐๐๐	- ฝายน้ำเพื่อชีวิต หมู่ที่ ๓	- แก้ไขปัญหาภัยแล้ง ขาดแคลนน้ำเพื่อ การเกษตร	กองช่าง

๒. บัญชีโครงการพัฒนาท้องถิ่น

รายละเอียดโครงการพัฒนา
แผนพัฒนาท้องถิ่นห้าปี (พ.ศ.๒๕๖๖ – ๒๕๗๐)
ทบทวนฉบับที่ ๔ ประจำปี ๒๕๖๘
องค์การบริหารส่วนตำบลศรีสมเด็จ

ก. ยุทธศาสตร์จังหวัดที่ ๕ การพัฒนาคน สังคม เศรษฐกิจและสิ่งแวดล้อม

ข. ยุทธศาสตร์การพัฒนาขององค์กรปกครองส่วนท้องถิ่นในเขตจังหวัด ๑. การพัฒนาโครงสร้างพื้นฐาน

ยุทธศาสตร์ที่ ๔ ด้านด้านการสร้างความเข้มแข็งของชุมชนและการพัฒนาที่ยั่งยืน

๒. แผนงานอุตสาหกรรมและการโยธา (การพัฒนาโครงสร้างพื้นฐาน)

ที่	โครงการ	วัตถุประสงค์	เป้าหมาย (ผลผลิตของโครงการ)	งบประมาณ / ที่มา					ตัวชี้วัด (KPI)	ผลลัพธ์ที่ คาดว่าจะได้รับ	หน่วยงานที่ รับผิดชอบ
				๒๕๖๖	๒๕๖๗	๒๕๖๘	๒๕๖๙	๒๕๗๐			
๔๕๗	โครงการไฟส่องสว่าง (พลังงานแสงอาทิตย์) รอบ หมู่บ้าน หมู่ที่ ๓	- เพื่อมีไฟส่องสว่าง ในการประกอบ กิจกรรมต่าง ๆ	-					๓๐๐,๐๐๐	- ไฟส่องสว่าง (พลังงานแสงอาทิตย์) รอบหมู่บ้าน หมู่ที่ ๓	- มีไฟส่องสว่างในการ ประกอบกิจกรรมต่าง ๆ	กองช่าง
๔๕๘	โครงการวางท่อระบายน้ำ ปากลื่นรางพร้อมบ่อพัก คอนกรีตเสริมเหล็ก หมู่ที่ ๓ สายบ้านนายคำตัน เหล่า แสวง ถึงบ้านนางบุญถิน เหล่าแสวง	- เพื่อแก้ปัญหา ท่วมขัง - เพื่อลดปัญหาการ เกิดโรคระบาด	- ท่อคอนกรีตปากลื่น ราง ขนาด ศก. ๐.๔๐x๑.๐๐ เมตร จำนวน ท่อน บ่อพัก คสล. ขนาด ๐.๖๐x๐.๖๐ เมตร จำนวน บ่อ พร้อมฝาปิด คสล.					๕๐๐,๐๐๐	- ท่อระบายน้ำปากลื่น รางพร้อมบ่อพัก คอนกรีตเสริมเหล็ก หมู่ที่ ๓ สายบ้านนาย คำตัน เหล่าแสวง ถึง บ้านนางบุญถิน เหล่า แสวง	- แก้ปัญหา ท่วมขัง - ลดปัญหาการเกิดโรค ระบาด	กองช่าง
๔๕๙	โครงการวางท่อระบายน้ำ คอนกรีตปากลื่นรางพร้อม บ่อพักคอนกรีตเสริมเหล็ก หมู่ที่ ๓ สายนางทอง รัตที	- เพื่อแก้ปัญหา ท่วมขัง - เพื่อลดปัญหาการ เกิดโรคระบาด	- ท่อคอนกรีตปากลื่น ราง ขนาด ศก. ๐.๔๐x๑.๐๐ เมตร จำนวน ท่อน บ่อพัก คสล. ขนาด ๐.๖๐x๐.๖๐ เมตร จำนวน บ่อ พร้อมฝาปิด คสล.					๕๐๐,๐ ๐๐	- ท่อระบายน้ำ คอนกรีตปากลื่นราง พร้อมบ่อพักคอนกรีต เสริมเหล็ก หมู่ที่ ๓ สายนางทอง รัตที	- แก้ปัญหา ท่วมขัง - ลดปัญหาการเกิดโรค ระบาด	กองช่าง

๒. บัญชีโครงการพัฒนาท้องถิ่น

รายละเอียดโครงการพัฒนา
แผนพัฒนาท้องถิ่นห้าปี (พ.ศ.๒๕๖๖ – ๒๕๗๐)
ทบทวนฉบับที่ ๔ ประจำปี ๒๕๖๘
องค์การบริหารส่วนตำบลศรีสมเด็จ

ก. ยุทธศาสตร์จังหวัดที่ ๕ การพัฒนาคน สังคม เศรษฐกิจและสิ่งแวดล้อม

ข. ยุทธศาสตร์การพัฒนาขององค์กรปกครองส่วนท้องถิ่นในเขตจังหวัด ๑. การพัฒนาโครงสร้างพื้นฐาน

ยุทธศาสตร์ที่ ๔ ด้านด้านการสร้างความเข้มแข็งของชุมชนและการพัฒนาที่ยั่งยืน

๒. แผนงานอุตสาหกรรมและการโยธา (การพัฒนาโครงสร้างพื้นฐาน)

ที่	โครงการ	วัตถุประสงค์	เป้าหมาย (ผลผลิตของโครงการ)	งบประมาณ / ที่มา					ตัวชี้วัด (KPI)	ผลลัพธ์ที่ คาดว่าจะได้รับ	หน่วยงานที่ รับผิดชอบ
				๒๕๖๖	๒๕๖๗	๒๕๖๘	๒๕๖๙	๒๕๗๐			
๔๖๐	โครงการก่อสร้างหอกระจายข่าว หมู่ที่ ๓	- เพื่อให้ประชาชนในชุมชน ได้ข้อมูลข่าวสารที่ทั่วถึง	- ก่อสร้างหอกระจายข่าว หมู่ที่ ๓				๕๐๐,๐๐๐		- หอกระจายข่าว หมู่ที่ ๓	- ขยายเขตเสียงตามสาย	กองช่าง
๔๖๑	โครงการก่อสร้างถนนคอนกรีตเสริมเหล็ก หมู่ที่ ๓ สายบ้านน่องอ่อนจันทร์ – บ้านนางปราณีนนท์	- เพื่อให้การสัญจรไปมาสะดวก	- ปริมาณงาน กว้าง เมตร ยาว เมตร หน้า ๐.๑๕ เมตร				๕๐๐,๐๐๐		- ถนนคอนกรีตเสริมเหล็ก หมู่ที่ ๓ สายบ้านน่องอ่อนจันทร์ – บ้านนางปราณีนนท์	- การสัญจรไปมาสะดวก	กองช่าง
๔๖๒	โครงการก่อสร้างถนนคอนกรีตเสริมเหล็ก หมู่ที่ ๓ สายบ้านนางประกายถึงถนนโชคเจริญ – คำกุง	- เพื่อให้การสัญจรไปมาสะดวก	- ปริมาณงาน กว้าง เมตร ยาว เมตร หน้า ๐.๑๕ เมตร				๕๐๐,๐๐๐		- ถนนคอนกรีตเสริมเหล็ก หมู่ที่ ๓ สายบ้านนางประกาย ถึงถนนโชคเจริญ – คำกุง	- การสัญจรไปมาสะดวก	กองช่าง
๔๖๓	โครงการเจาะบ่อบาดาลขยายเขตประปา หมู่ที่ ๓	- เพื่อแก้ไขปัญหาภัยแล้งขาดแคลนน้ำเพื่อการเกษตร	- เจาะบ่อบาดาล ขยายเขตประปา หมู่ที่ ๓				๒๐๐,๐๐๐		- บ่อบาดาล ขยายเขตประปา หมู่ที่ ๓	- ขยายเขตเสียงตามสาย	กองช่าง

๒. บัญชีโครงการพัฒนาท้องถิ่น

รายละเอียดโครงการพัฒนา
แผนพัฒนาท้องถิ่นห้าปี (พ.ศ.๒๕๖๖ - ๒๕๗๐)
ทบทวนฉบับที่ ๔ ประจำปี ๒๕๖๘
องค์การบริหารส่วนตำบลศรีสมเด็จ

ก. ยุทธศาสตร์จังหวัดที่ ๕ การพัฒนาคน สังคม เศรษฐกิจและสิ่งแวดล้อม

ข. ยุทธศาสตร์การพัฒนาขององค์กรปกครองส่วนท้องถิ่นในเขตจังหวัด ๑. การพัฒนาโครงสร้างพื้นฐาน

ยุทธศาสตร์ที่ ๔ ด้านด้านการสร้างความเข้มแข็งของชุมชนและการพัฒนาที่ยั่งยืน

๒. แผนงานอุตสาหกรรมและการโยธา (การพัฒนาโครงสร้างพื้นฐาน)

ที่	โครงการ	วัตถุประสงค์	เป้าหมาย (ผลผลิตของโครงการ)	งบประมาณ / ที่มา					ตัวชี้วัด (KPI)	ผลลัพธ์ที่ คาดว่าจะได้รับ	หน่วยงานที่ รับผิดชอบ
				๒๕๖๖	๒๕๖๗	๒๕๖๘	๒๕๖๙	๒๕๗๐			
๔๖๔	โครงการขยายเขต น้ำประปาจากบ้านนายวัน ดี โสมิตร ถึงบ้านผู้ยากไร้ หมู่ที่ ๔	- เพื่อแก้ไขปัญหาภัย แล้ง	- ขยายเขตน้ำประปา จากบ้านนายวันดี โส มิตร ถึงบ้านผู้ยากไร้ หมู่ ที่ ๔				๒๐๐,๐๐๐		- เขตน้ำประปาจากบ้าน นายวันดี โสมิตร ถึงบ้าน ผู้ยากไร้	- แก้ไขปัญหาภัย แล้ง	กองช่าง
๔๖๕	โครงการติดตั้งกล้อง CCTV ภายในหมู่บ้าน รอบหมู่บ้าน หมู่ที่ ๔	- พัฒนาคุณภาพชีวิต ของประชาชน	- ติดตั้งกล้อง CCTV ภายในหมู่บ้าน รอบ หมู่บ้าน หมู่ที่ ๔					๓๐๐,๐๐๐	- กล้อง CCTV ภายใน หมู่บ้าน รอบหมู่บ้าน หมู่ที่ ๔	- พัฒนาคุณภาพ ชีวิตของประชาชน	กองช่าง
๔๖๖	โครงการวางท่อระบายน้ำ ปากลื่นรางพร้อมบ่อพัก คอนกรีตเสริมเหล็ก หมู่ที่ ๔ สายสามแยกบ้านนาง วนิดา เพิ่งพล ถึงบ้านนาย ยม แกมนิรัตน์	- เพื่อแก้ปัญหาน้ำท่วม ขัง - เพื่อลดปัญหาการเกิด โรคระบาด	- ท่อคอนกรีตปากลื่น ราง ขนาด ศก. ๐.๔๐x๑.๐๐ เมตร จำนวน ท่อน บ่อพัก คสล. ขนาด ๐.๖๐x๐.๖๐ เมตร จำนวน บ่อ พร้อมฝาปิด คสล.				๕๐๐,๐๐๐		- ท่อระบายน้ำปากลื่น รางพร้อมบ่อพัก คอนกรีตเสริมเหล็ก หมู่ ที่ ๔ สายสามแยกบ้าน นางวนิดา เพิ่งพล ถึง บ้านนายยม แกมนิรัตน์	- แก้ปัญหาน้ำท่วม ขัง - ลดปัญหาการ เกิดโรคระบาด	กองช่าง
๔๖๗	โครงการก่อสร้างถนน ลูกรัง สายบ้านนางหนูจี สะภา ถึงห้วยพญาชัย	- เพื่อให้การสัญจรไปมา สะดวก	- ปริมาณงาน กว้าง เมตร ยาว เมตร หนา					๒๐๐,๐๐๐	- ถนนลูกรัง สายบ้าน นางหนูจี สะภา ถึง ห้วยพญาชัย	- การสัญจรไปมา สะดวก	กองช่าง

๒. บัญชีโครงการพัฒนาท้องถิ่น

รายละเอียดโครงการพัฒนา
แผนพัฒนาท้องถิ่นห้าปี (พ.ศ.๒๕๖๖ – ๒๕๗๐)
ทบทวนฉบับที่ ๔ ประจำปี ๒๕๖๘
องค์การบริหารส่วนตำบลศรีสมเด็จ

ก. ยุทธศาสตร์จังหวัดที่ ๕ การพัฒนาคน สังคม เศรษฐกิจและสิ่งแวดล้อม

ข. ยุทธศาสตร์การพัฒนาขององค์กรปกครองส่วนท้องถิ่นในเขตจังหวัด ๑. การพัฒนาโครงสร้างพื้นฐาน

ยุทธศาสตร์ที่ ๔ ด้านด้านการสร้างความเข้มแข็งของชุมชนและการพัฒนาที่ยั่งยืน

๒. แผนงานอุตสาหกรรมและการโยธา (การพัฒนาโครงสร้างพื้นฐาน)

ที่	โครงการ	วัตถุประสงค์	เป้าหมาย (ผลผลิตของโครงการ)	งบประมาณ / ที่มา					ตัวชี้วัด (KPI)	ผลลัพธ์ที่ คาดว่าจะได้รับ	หน่วยงานที่ รับผิดชอบ
				๒๕๖๖	๒๕๖๗	๒๕๖๘	๒๕๖๙	๒๕๗๐			
๔๖๘	โครงการเจาะบ่อบาดาลเพื่อ อุปโภค บริโภค หมู่ที่ ๔	- เพื่อแก้ไขปัญหา ภัยแล้งขาดแคลน น้ำเพื่อการเกษตร	- เจาะบ่อบาดาลเพื่ออุปโภค บริโภค หมู่ที่ ๔					๒๐๐,๐๐๐	- บ่อบาดาลเพื่ออุปโภค บริโภค หมู่ที่ ๔	- เพื่อแก้ไขปัญหาภัยแล้ง ขาดแคลนน้ำเพื่อการเกษตร	กองช่าง
๔๖๙	โครงการไฟส่องสว่าง (พลังงาน แสงอาทิตย์) รอบหมู่บ้าน หมู่ที่ ๔	- เพื่อความ ปลอดภัยในชุมชน	- ไฟส่องสว่าง (พลังงานแสงอาทิตย์) รอบ หมู่บ้าน หมู่ที่ ๔				๕๐๐,๐๐๐		- ไฟส่องสว่าง (พลังงาน แสงอาทิตย์) รอบ หมู่บ้าน หมู่ที่ ๔	- ความปลอดภัยในชุมชน	กองช่าง
๔๗๐	โครงการบำรุงรักษาถนนลูกรัง หมู่ที่ ๔ จากบ้านนายสำแดง วัระ ศรี ถึงบ้านผู้ยากไร้	- เพื่อให้การสัญจร ไปมาสะดวก	- ปริมาณงาน กว้าง เมตร ยาว เมตร หนา ๐.๑๕ เมตร					๒๐๐,๐๐๐	- ถนนลูกรัง หมู่ที่ ๔ จากบ้านนายสำแดง วัระศรี ถึงบ้านผู้ยากไร้	- การสัญจรไปมาสะดวก	กองช่าง
๔๗๑	โครงการก่อสร้างถนนคอนกรีต เสริมเหล็ก หมู่ที่ ๔ สายบ้านนาย สำแดง วัระศรี ถึงบ้านผู้ยากไร้	- เพื่อให้การสัญจร ไปมาสะดวก	- ปริมาณงาน กว้าง เมตร ยาว เมตร หนา ๐.๑๕ เมตร					๕๐๐,๐๐๐	- ถนนคอนกรีตเสริม เหล็ก หมู่ที่ ๔ สายบ้าน นายสำแดง วัระศรี ถึง บ้านผู้ยากไร้	- การสัญจรไปมาสะดวก	กองช่าง
๔๗๒	โครงการวางท่อเหลี่ยม พร้อมหู ช้าง หมู่ที่ ๔ จุดนางนางบุญทัน รัตที	- เพื่อให้การสัญจร ไปมาสะดวก	- วางท่อเหลี่ยม พร้อมหูช้าง หมู่ที่ ๔ จุดนางนางบุญทัน รัตที					๕๐๐,๐๐๐	- ท่อเหลี่ยม พร้อมหู ช้าง จุดนางนางบุญทัน รัตที	- การสัญจรไปมาสะดวก	กองช่าง

๒. บัญชีโครงการพัฒนาท้องถิ่น

รายละเอียดโครงการพัฒนา
แผนพัฒนาท้องถิ่นห้าปี (พ.ศ.๒๕๖๖ - ๒๕๗๐)
ทบทวนฉบับที่ ๔ ประจำปี ๒๕๖๘
องค์การบริหารส่วนตำบลศรีสมเด็จ

ก. ยุทธศาสตร์จังหวัดที่ ๕ การพัฒนาคน สังคม เศรษฐกิจและสิ่งแวดล้อม

ข. ยุทธศาสตร์การพัฒนาขององค์กรปกครองส่วนท้องถิ่นในเขตจังหวัด ๑. การพัฒนาโครงสร้างพื้นฐาน

ยุทธศาสตร์ที่ ๔ ด้านด้านการสร้างความเข้มแข็งของชุมชนและการพัฒนาที่ยั่งยืน

๒. แผนงานอุตสาหกรรมและการโยธา (การพัฒนาโครงสร้างพื้นฐาน)

ที่	โครงการ	วัตถุประสงค์	เป้าหมาย (ผลผลิตของโครงการ)	งบประมาณ / ที่มา					ตัวชี้วัด (KPI)	ผลลัพธ์ที่ คาดว่าจะได้รับ	หน่วยงานที่ รับผิดชอบ
				๒๕๖๖	๒๕๖๗	๒๕๖๘	๒๕๖๙	๒๕๗๐			
๔๗๓	โครงการก่อสร้างถนนคอนกรีตเสริมเหล็ก สายบ้านนายสง สะภา ถึงนางนางเกียง คุณเลิศ หมู่ที่ ๔	- เพื่อให้การสัญจรไปมาสะดวก	- ปริมาณงาน กว้าง เมตร ยาว เมตร หนา ๐.๑๕ เมตร				๕๐๐,๐๐๐		- ถนนคอนกรีตเสริมเหล็ก สายบ้านนายสง สะภา ถึงนางนางเกียง คุณเลิศ	- การสัญจรไปมาสะดวก	กองช่าง
๔๗๔	โครงการก่อสร้างถนนคอนกรีตเสริมเหล็ก หมู่ที่ ๔ สายจากบ้านนายทองพูล วรรณรัตน์ ถึงถนนปากทางสายนาโพธิ์เพชร ไตโนรีเทิร์น	- เพื่อให้การสัญจรไปมาสะดวก	- ปริมาณงาน กว้าง เมตร ยาว เมตร หนา ๐.๑๕ เมตร					๕๐๐,๐๐๐	- ถนนคอนกรีตเสริมเหล็ก หมู่ที่ ๔ สายจากบ้านนายทองพูล วรรณรัตน์ ถึงถนนปากทางสายนาโพธิ์เพชร ไตโนรีเทิร์น	- การสัญจรไปมาสะดวก	กองช่าง
๔๗๕	โครงการก่อสร้างถนนคอนกรีตเสริมเหล็ก หมู่ที่ ๔ สายบ้านนางเสถียร สัมพันธ์วงศ์ ถึง นานายชัยวัฒน์ ชินบุตร	- เพื่อให้การสัญจรไปมาสะดวก	- ปริมาณงาน กว้าง เมตร ยาว เมตร หนา ๐.๑๕ เมตร					๕๐๐,๐๐๐	- ถนนคอนกรีตเสริมเหล็ก หมู่ที่ ๔ สายบ้านนางเสถียร สัมพันธ์วงศ์ ถึง นานายชัยวัฒน์ ชินบุตร	- การสัญจรไปมาสะดวก	กองช่าง

๒. บัญชีโครงการพัฒนาท้องถิ่น

รายละเอียดโครงการพัฒนา
แผนพัฒนาท้องถิ่นห้าปี (พ.ศ.๒๕๖๖ – ๒๕๗๐)
ทบทวนฉบับที่ ๔ ประจำปี ๒๕๖๘
องค์การบริหารส่วนตำบลศรีสมเด็จ

ก. ยุทธศาสตร์จังหวัดที่ ๕ การพัฒนาคน สังคม เศรษฐกิจและสิ่งแวดล้อม

ข. ยุทธศาสตร์การพัฒนาขององค์กรปกครองส่วนท้องถิ่นในเขตจังหวัด ๑. การพัฒนาโครงสร้างพื้นฐาน

ยุทธศาสตร์ที่ ๔ ด้านด้านการสร้างความเข้มแข็งของชุมชนและการพัฒนาที่ยั่งยืน

๒. แผนงานอุตสาหกรรมและการโยธา (การพัฒนาโครงสร้างพื้นฐาน)

ที่	โครงการ	วัตถุประสงค์	เป้าหมาย (ผลผลิตของโครงการ)	งบประมาณ / ที่มา					ตัวชี้วัด (KPI)	ผลลัพธ์ที่ คาดว่าจะได้รับ	หน่วยงานที่ รับผิดชอบ
				๒๕๖๖	๒๕๖๗	๒๕๖๘	๒๕๖๙	๒๕๗๐			
๔๗๖	โครงการขยายไหล่ทางภายในหมู่บ้านคำกุง หมู่ที่ ๕	- เพื่อให้การสัญจรไปมาสะดวก	- ขยายไหล่ทางภายในหมู่บ้านคำกุง หมู่ที่ ๕				๕๐๐,๐๐๐		- ไหล่ทางภายในหมู่บ้านคำกุง หมู่ที่ ๕	- การสัญจรไปมาสะดวก	กองช่าง
๔๗๗	โครงการขุดลอกหนองสาธารณะกุดทางหลวง หมู่ที่ ๕	- เพื่อให้ประชาชนมีแหล่งกักเก็บน้ำไว้ใน การเกษตรและเลี้ยงสัตว์อย่างเพียงพอ	- ขุดลอกหนองสาธารณะกุดทางหลวง หมู่ที่ ๕					๕๐๐,๐๐๐	- หนองสาธารณะกุดทางหลวง หมู่ที่ ๕	- ประชาชนมีแหล่งกักเก็บน้ำไว้ใน การเกษตรและเลี้ยงสัตว์อย่างเพียงพอ	กองช่าง
๔๗๘	โครงการก่อสร้างถนนคอนกรีตเสริมเหล็ก หมู่ที่ ๕ สายบ้านนายอ้อย กาละอ อ ถึงถนนลาดยางหนองแวง – คำกุง	- เพื่อให้การสัญจรไปมาสะดวก	- ปริมาณงาน กว้าง เมตร ยาว เมตร หนา ๐.๑๕ เมตร					๕๐๐,๐๐๐	- ถนนคอนกรีตเสริมเหล็ก สายบ้านนายอ้อย กาละอ อ ถึงถนนลาดยางหนองแวง – คำกุง	- การสัญจรไปมาสะดวก	กองช่าง
๔๗๙	โครงการวางท่อเหลี่ยมพร้อมหูช้าง ห้วยพฤษชัย หมู่ที่ ๕ จุดนายนายบำเพ็ญ ชมภูทศน์	- เพื่อให้การสัญจรไปมาสะดวก	- วางท่อเหลี่ยมพร้อมหูช้าง ห้วยพฤษชัย หมู่ที่ ๕ จุดนายนายบำเพ็ญ ชมภูทศน์					๕๐๐,๐๐๐	- ท่อเหลี่ยมพร้อมหูช้าง ห้วยพฤษชัย หมู่ที่ ๕ จุดนายนายบำเพ็ญ ชมภูทศน์	- การสัญจรไปมาสะดวก	กองช่าง
๔๘๐	โครงการก่อสร้างถนนคอนกรีตเสริมเหล็ก หมู่ที่ ๕ สายบ้านนางจิววรรณ ชิดนอก ถึงนายนายบุญ สัจจะ	- เพื่อให้การสัญจรไปมาสะดวก	- ปริมาณงาน กว้าง เมตร ยาว เมตร หนา ๐.๑๕ เมตร					๕๐๐,๐๐๐	- ถนนคอนกรีตเสริมเหล็ก สายบ้านนางจิววรรณ ชิดนอก ถึงนายนายบุญ สัจจะ	- การสัญจรไปมาสะดวก	กองช่าง

๒. บัญชีโครงการพัฒนาท้องถิ่น

รายละเอียดโครงการพัฒนา
แผนพัฒนาท้องถิ่นห้าปี (พ.ศ.๒๕๖๖ – ๒๕๗๐)
ทบทวนฉบับที่ ๔ ประจำปี ๒๕๖๘
องค์การบริหารส่วนตำบลศรีสมเด็จ

ก. ยุทธศาสตร์จังหวัดที่ ๕ การพัฒนาคน สังคม เศรษฐกิจและสิ่งแวดล้อม

ข. ยุทธศาสตร์การพัฒนาขององค์กรปกครองส่วนท้องถิ่นในเขตจังหวัด ๑. การพัฒนาโครงสร้างพื้นฐาน

ยุทธศาสตร์ที่ ๔ ด้านด้านการสร้างความเข้มแข็งของชุมชนและการพัฒนาที่ยั่งยืน

๒. แผนงานอุตสาหกรรมและการโยธา (การพัฒนาโครงสร้างพื้นฐาน)

ที่	โครงการ	วัตถุประสงค์	เป้าหมาย (ผลผลิตของโครงการ)	งบประมาณ / ที่มา					ตัวชี้วัด (KPI)	ผลลัพธ์ที่ คาดว่าจะได้รับ	หน่วยงานที่ รับผิดชอบ
				๒๕๖๖	๒๕๖๗	๒๕๖๘	๒๕๖๙	๒๕๗๐			
๔๘๑	โครงการขุดบ่อน้ำเพื่อ การเกษตร บ้านคำกุง หมู่ ที่ ๕	- เพื่อแก้ไขปัญหาภัยแล้ง ขาดแคลนน้ำเพื่อ การเกษตร	- ขุดบ่อน้ำเพื่อ การเกษตร บ้านคำกุง หมู่ที่ ๕					๒๐๐,๐๐๐	- เพื่อการเกษตร บ้าน คำกุง หมู่ที่ ๕	- แก้ไขปัญหาภัยแล้ง ขาดแคลนน้ำเพื่อ การเกษตร	กองช่าง
๔๘๒	โครงการก่อสร้างถนน ลูกรังเลียบห้วยพฤษชัย บ้านคำกุง หมู่ที่ ๕	- เพื่อให้การสัญจรไปมา สะดวก	- ปริมาณงาน กว้าง เมตร ยาว เมตร หนา ๐.๑๕ เมตร					๒๐๐,๐๐๐	- ถนนลูกรังเลียบห้วยพ ฤษชัย บ้านคำกุง หมู่ที่ ๕	- การสัญจรไปมา สะดวก	กองช่าง
๔๘๓	โครงการก่อสร้างฝายน้ำ ล้น ห้วยพฤษชัยตอนล่าง หมู่ที่ ๕ จุดนางงามสัมฤทธิ์ สีดาแก้ว	- เพื่อให้ประชาชนมีแหล่ง กักเก็บน้ำไว้ใช้ในการ การเกษตรและเลี้ยงสัตว์ อย่างเพียงพอ	- ก่อสร้างฝายน้ำล้น ห้วยพฤษชัยตอนล่าง หมู่ ที่ ๕ จุดนางงามสัมฤทธิ์ สีดาแก้ว					๕๐๐,๐๐๐	- ฝายน้ำล้น ห้วยพฤษชัย ตอนล่าง หมู่ที่ ๕ จุดนา งงามสัมฤทธิ์ สีดาแก้ว	- ประชาชนมีแหล่งกัก เก็บน้ำไว้ใช้ในการ การเกษตรและเลี้ยง สัตว์อย่างเพียงพอ	กองช่าง
๔๘๔	โครงการต่อเติมศาลาพัก ญาติ ป่าช้าสาธารณะ หมู่ที่ ๕	- เพื่อให้ประชาชนมีที่พัก พิง	- ต่อเติมศาลาพักญาติ ป่าช้าสาธารณะ หมู่ที่ ๕					๓๐๐,๐๐๐	- ศาลาพักญาติ ป่าช้า สาธารณะ หมู่ที่ ๕	- ประชาชนมีที่พักพิง	กองช่าง
๔๘๕	โครงการเจาะบ่อบาดาล ขนาดใหญ่ ในที่สาธารณะ บ้านคำกุง หมู่ที่ ๕ โดยใช้ พลังงานแสงอาทิตย์	- เพื่อแก้ไขปัญหาภัยแล้ง ขาดแคลนน้ำเพื่อ การเกษตร	- เจาะบ่อบาดาลขนาด ใหญ่ ในที่สาธารณะ บ้านคำกุง หมู่ที่ ๕ โดย ใช้พลังงานแสงอาทิตย์					๓๐๐,๐๐๐	- บ่อบาดาลขนาดใหญ่ ในที่สาธารณะ บ้านคำ กุง หมู่ที่ ๕ โดยใช้ พลังงานแสงอาทิตย์	- แก้ไขปัญหาภัยแล้ง ขาดแคลนน้ำเพื่อ การเกษตร	กองช่าง

๒. บัญชีโครงการพัฒนาท้องถิ่น

รายละเอียดโครงการพัฒนา
แผนพัฒนาท้องถิ่นห้าปี (พ.ศ.๒๕๖๖ - ๒๕๗๐)
ทบทวนฉบับที่ ๔ ประจำปี ๒๕๖๘
องค์การบริหารส่วนตำบลศรีสมเด็จ

ก. ยุทธศาสตร์จังหวัดที่ ๕ การพัฒนาคน สังคม เศรษฐกิจและสิ่งแวดล้อม

ข. ยุทธศาสตร์การพัฒนาขององค์กรปกครองส่วนท้องถิ่นในเขตจังหวัด ๑. การพัฒนาโครงสร้างพื้นฐาน

ยุทธศาสตร์ที่ ๔ ด้านด้านการสร้างความเข้มแข็งของชุมชนและการพัฒนาที่ยั่งยืน

๒. แผนงานอุตสาหกรรมและการโยธา (การพัฒนาโครงสร้างพื้นฐาน)

ที่	โครงการ	วัตถุประสงค์	เป้าหมาย (ผลผลิตของโครงการ)	งบประมาณ / ที่มา					ตัวชี้วัด (KPI)	ผลลัพธ์ที่ คาดว่าจะได้รับ	หน่วยงานที่ รับผิดชอบ
				๒๕๖๖	๒๕๖๗	๒๕๖๘	๒๕๖๙	๒๕๗๐			
๔๘๖	โครงการคุมกำเนิดสุนัข แมว และการทำหมัน หมู่ที่ ๕	- เพื่อควบคุมจำนวนสุนัข แมว ที่มากเกินไป	- คุมกำเนิดสุนัข แมว และการทำหมัน หมู่ที่ ๕				๒๐๐,๐๐๐		- จำนวนสุนัข แมว และการทำหมัน หมู่ที่ ๕	- ควบคุมจำนวนสุนัข แมว ที่มากเกินไป	กองช่าง
๔๘๗	โครงการก่อสร้างศาลาพักญาติ ป่าช้าสาธารณะ บ้านคำกุง หมู่ที่ ๕	- เพื่อให้ประชาชนมีที่พักพิง	- ก่อสร้างศาลาพักญาติ ป่าช้าสาธารณะ บ้านคำกุง หมู่ที่ ๕					๕๐๐,๐๐๐	- ศาลาพักญาติ ป่าช้าสาธารณะ บ้านคำกุง หมู่ที่ ๕	- ประชาชนมีที่พักพิง	กองช่าง
๔๘๘	โครงการก่อสร้างถนนคอนกรีตเสริมเหล็ก สายหลังศาลาประชาคม ถึงร่องคำกุง	- เพื่อให้การสัญจรไปมาสะดวก	- ปริมาณงาน กว้าง เมตร ยาว เมตร หนา ๐.๑๕ เมตร					๕๐๐,๐๐๐	- ถนนคอนกรีตเสริมเหล็ก สายหลังศาลาประชาคม ถึงร่องคำกุง	- การสัญจรไปมาสะดวก	กองช่าง
๔๘๙	โครงการไฟฟ้าส่องสว่างพลังงานแสงอาทิตย์ รอบหมู่บ้าน หมู่ที่ ๕	- เพื่อให้มีความปลอดภัยในชุมชน	- ไฟฟ้าส่องสว่างพลังงานแสงอาทิตย์ รอบหมู่บ้าน หมู่ที่ ๕				๕๐๐,๐๐๐		- ไฟฟ้าส่องสว่างพลังงานแสงอาทิตย์ รอบหมู่บ้าน หมู่ที่ ๕	- ความปลอดภัยในชุมชน	กองช่าง
๔๙๐	โครงการซ่อมแซมระบบประปา ชัมเมอร์ส ๑.๕ แร่ง หมู่ที่ ๕	- เพื่อให้ประชาชนมีแหล่งกักเก็บน้ำไว้ใช้ในการเกษตรและเลี้ยงสัตว์อย่างเพียงพอ	- ซ่อมแซมระบบประปา ชัมเมอร์ส ๑.๕ แร่ง หมู่ที่ ๕				๓๐๐,๐๐๐		- ระบบประปา ชัมเมอร์ส ๑.๕ แร่ง หมู่ที่ ๕	- ประชาชนมีแหล่งกักเก็บน้ำไว้ใช้ในการเกษตรและเลี้ยงสัตว์อย่างเพียงพอ	กองช่าง

๒. บัญชีโครงการพัฒนาท้องถิ่น

รายละเอียดโครงการพัฒนา
แผนพัฒนาท้องถิ่นห้าปี (พ.ศ.๒๕๖๖ – ๒๕๗๐)
ทบทวนฉบับที่ ๔ ประจำปี ๒๕๖๘
องค์การบริหารส่วนตำบลศรีสมเด็จ

ก. ยุทธศาสตร์จังหวัดที่ ๕ การพัฒนาคน สังคม เศรษฐกิจและสิ่งแวดล้อม

ข. ยุทธศาสตร์การพัฒนาขององค์กรปกครองส่วนท้องถิ่นในเขตจังหวัด ๑. การพัฒนาโครงสร้างพื้นฐาน

ยุทธศาสตร์ที่ ๔ ด้านด้านการสร้างความเข้มแข็งของชุมชนและการพัฒนาที่ยั่งยืน

๒. แผนงานอุตสาหกรรมและการโยธา (การพัฒนาโครงสร้างพื้นฐาน)

ที่	โครงการ	วัตถุประสงค์	เป้าหมาย (ผลผลิตของโครงการ)	งบประมาณ / ที่มา					ตัวชี้วัด (KPI)	ผลลัพธ์ที่ คาดว่าจะได้รับ	หน่วยงานที่ รับผิดชอบ
				๒๕๖๖	๒๕๖๗	๒๕๖๘	๒๕๖๙	๒๕๗๐			
๔๙๑	โครงการปรับปรุงภูมิทัศน์รอบหนองอิดุม หมู่ที่ ๖	- เพื่อความเป็นระเบียบเรียบร้อยในชุมชน	- ปรับปรุงภูมิทัศน์รอบหนองอิดุม หมู่ที่ ๖					๒,๐๐๐,๐๐๐	- ภูมิทัศน์รอบหนองอิดุม หมู่ที่ ๖	- ความเป็นระเบียบเรียบร้อยในชุมชน	กองช่าง
๔๙๒	โครงการวางท่อระบายน้ำคอนกรีตปากล้นรางพร้อมบ่อพักคอนกรีตเสริมเหล็ก หมู่ที่ ๖ สายบ้านนายอำพล โคตะวินนท์ ถึงบ้านนายคำจันทร์ ก้าวเฟื่อง	- เพื่อแก้ปัญหาน้ำท่วมขัง - เพื่อลดปัญหาการเกิดโรครณะบาด	- ท่อคอนกรีตปากล้นราง ขนาด ศก. ๐.๔๐x๑.๐๐ เมตร จำนวน ท่อน บ่อพัก คสล. ขนาด ๐.๖๐x๐.๖๐ เมตร จำนวน บ่อพร้อมฝาปิด คสล.				๕๐๐,๐๐๐		- ท่อระบายน้ำคอนกรีตปากล้นรางพร้อมบ่อพักคอนกรีตเสริมเหล็ก หมู่ที่ ๖ สายบ้านนายอำพล โคตะวินนท์ ถึงบ้านนายคำจันทร์ ก้าวเฟื่อง	- แก้ปัญหา น้ำท่วมขัง - ลดปัญหาการเกิดโรครณะบาด	กองช่าง
๔๙๓	โครงการก่อสร้างถนนลูกรังหมู่ที่ ๖ สายบ้านนางณัฐณี แกมนิรัตน์ ถึงลำห้วยพริก	- เพื่อให้การสัญจรไปมาสะดวก	- ปริมาณงาน กว้าง เมตร ยาว เมตร หนา ๐.๑๕ เมตร				๓๐๐,๐๐๐		- ถนนลูกรังหมู่ที่ ๖ สายบ้านนางณัฐณี แกมนิรัตน์ ถึงลำห้วยพริก	- การสัญจรไปมาสะดวก	กองช่าง
๔๙๔	โครงการก่อสร้างถนนคอนกรีตเสริมเหล็ก หมู่ที่ ๖ สายสามแยกวัดทิศเหนือ ถึงนางคำจันทร์ ก้าวเฟื่อง หมู่ที่ ๖	- เพื่อให้การสัญจรไปมาสะดวก	- ปริมาณงาน กว้าง เมตร ยาว เมตร หนา ๐.๑๕ เมตร					๕๐๐,๐๐๐	- ถนนคอนกรีตเสริมเหล็กสายสามแยกวัดทิศเหนือถึงนางคำจันทร์ ก้าวเฟื่อง	- การสัญจรไปมาสะดวก	กองช่าง

๒. บัญชีโครงการพัฒนาท้องถิ่น

รายละเอียดโครงการพัฒนา
แผนพัฒนาท้องถิ่นห้าปี (พ.ศ.๒๕๖๖ – ๒๕๗๐)
ทบทวนฉบับที่ ๔ ประจำปี ๒๕๖๘
องค์การบริหารส่วนตำบลศรีสมเด็จ

- ก. ยุทธศาสตร์จังหวัดที่ ๕ การพัฒนาคน สังคม เศรษฐกิจและสิ่งแวดล้อม
 ข. ยุทธศาสตร์การพัฒนาขององค์กรปกครองส่วนท้องถิ่นในเขตจังหวัด ๑. การพัฒนาโครงสร้างพื้นฐาน
 ยุทธศาสตร์ที่ ๔ ด้านด้านการสร้างความเข้มแข็งของชุมชนและการพัฒนาที่ยั่งยืน
 ๒. แผนงานอุตสาหกรรมและการโยธา (การพัฒนาโครงสร้างพื้นฐาน)

ที่	โครงการ	วัตถุประสงค์	เป้าหมาย (ผลผลิตของโครงการ)	งบประมาณ / ที่มา					ตัวชี้วัด (KPI)	ผลลัพธ์ที่ คาดว่าจะได้รับ	หน่วยงานที่ รับผิดชอบ
				๒๕๖๖	๒๕๖๗	๒๕๖๘	๒๕๖๙	๒๕๗๐			
๔๙๕	โครงการต่อเติมศาลา ประชาคม หมู่ที่ ๗	- ศาลาใช้ประกอบ กิจกรรมการประชุม ประชาคม	- ต่อเติมศาลาประชาคม หมู่ที่ ๗				๒๐๐,๐๐๐		- ศาลาประชาคม หมู่ที่ ๗	- ใช้ประกอบกิจกรรมการ ประชุมประชาคม	กองช่าง
๔๙๖	โครงการก่อสร้างสนาม กีฬาฟุตบอล , เซปักตะกร้อ , วอลเลย์บอล ข้างศาลา ประชาคม หมู่ที่ ๗	- มีสถานที่ออกกำลังกาย	- ก่อสร้างสนามกีฬาฟุตบอล , เซปักตะกร้อ , วอลเลย์บอล ข้างศาลาประชาคม หมู่ที่ ๗				๘๐๐,๐๐๐		- สนามกีฬาฟุตบอล , เซปักตะกร้อ , วอลเลย์บอล ข้าง ศาลาประชาคม	- มีสถานที่ออกกำลังกาย	กองช่าง
๔๙๗	โครงการก่อสร้างถนน คอนกรีตเสริมเหล็ก สาย ข้างบ้านนางเข็มพร ทอง ฤทธิ์ ถึงบ้านนายเสรี วินิจ หมู่ที่ ๗	- เพื่อให้การสัญจรไป มาสะดวก	- ปริมาณงาน กว้าง เมตร ยาว เมตร หนา ๐.๑๕ เมตร				๕๐๐,๐๐๐		- ถนนคอนกรีตเสริม เหล็ก สายข้างบ้าน นางเข็มพร ทองฤทธิ์ ถึงบ้านนายเสรี วินิจ	- การสัญจรไปมาสะดวก	กองช่าง
๔๙๘	โครงการวางท่อระบายน้ำ ปากลื่นรางพร้อมบ่อพัก คอนกรีตเสริมเหล็ก สาย หน้าวัดสระทองด้านทิศ ตะวันออก โค้งลงหนอง แสง หมู่ที่ ๗	- เพื่อแก้ปัญหาหน้า ท่วมขัง - เพื่อลดปัญหาการ เกิดโรคระบาด	- ท่อคอนกรีตปากลื่นราง ขนาด ศก. ๐.๔๐x๑.๐๐ เมตร จำนวน ท่อน บ่อพัก คสล. ขนาด ๐.๖๐x๐.๖๐ เมตร จำนวน บ่อ พร้อมฝา ปิด คสล.				๕๐๐,๐๐๐		- ท่อระบายน้ำปาก ลื่นรางพร้อมบ่อพัก คอนกรีตเสริมเหล็ก สายหน้าวัดสระทอง ด้านทิศตะวันออก โค้งลงหนองแสง	- แก้ปัญหาหน้าท่วมขัง - ลดปัญหาการเกิดโรค ระบาด	กองช่าง

๒. บัญชีโครงการพัฒนาท้องถิ่น

**รายละเอียดโครงการพัฒนา
แผนพัฒนาท้องถิ่นห้าปี (พ.ศ.๒๕๖๖ - ๒๕๗๐)
ทบทวนฉบับที่ ๔ ประจำปี ๒๕๖๘
องค์การบริหารส่วนตำบลศรีสมเด็จ**

ก. ยุทธศาสตร์จังหวัดที่ ๕ การพัฒนาคน สังคม เศรษฐกิจและสิ่งแวดล้อม

ข. ยุทธศาสตร์การพัฒนาขององค์กรปกครองส่วนท้องถิ่นในเขตจังหวัด ๑. การพัฒนาโครงสร้างพื้นฐาน

ยุทธศาสตร์ที่ ๔ ด้านด้านการสร้างความเข้มแข็งของชุมชนและการพัฒนาที่ยั่งยืน

๒. แผนงานอุตสาหกรรมและการโยธา (การพัฒนาโครงสร้างพื้นฐาน)

ที่	โครงการ	วัตถุประสงค์	เป้าหมาย (ผลผลิตของโครงการ)	งบประมาณ / ที่มา					ตัวชี้วัด (KPI)	ผลลัพธ์ที่ คาดว่าจะได้รับ	หน่วยงานที่ รับผิดชอบ
				๒๕๖๖	๒๕๖๗	๒๕๖๘	๒๕๖๙	๒๕๗๐			
๔๙๙	โครงการไฟฟ้าส่องสว่าง (พลังงานแสงอาทิตย์) รอบ หมู่บ้าน หมู่ที่ ๗	- เพื่อความ ปลอดภัยในชุมชน	- เพื่อความปลอดภัย ในชุมชน				๕๐๐,๐๐๐		- ไฟฟ้าส่องสว่าง (พลังงานแสงอาทิตย์) รอบหมู่บ้าน หมู่ที่ ๗	- ความปลอดภัยใน ชุมชน	กองช่าง
๕๐๐	โครงการขุดเจาะบ่อน้ำ บาดาลเพื่อการเกษตร โดยใช้ พลังงานแสงอาทิตย์ หมู่ที่ ๗	- เพื่อให้ประชาชน มีแหล่งกักเก็บน้ำ ไว้ใช้ในการเกษตร และเลี้ยงสัตว์ อย่างเพียงพอ	- ขุดเจาะบ่อน้ำ บาดาลเพื่อการเกษตร โดยใช้พลังงาน แสงอาทิตย์ หมู่ที่ ๗					๒๐๐,๐๐๐	- บ่อน้ำบาดาลเพื่อ การเกษตร โดยใช้ พลังงานแสงอาทิตย์ หมู่ที่ ๗	- ประชาชนมีแหล่งกัก เก็บน้ำไว้ใช้ใน การเกษตรและเลี้ยงสัตว์ อย่างเพียงพอ	กองช่าง
๕๐๑	โครงการก่อสร้างถนน คอนกรีตเสริมเหล็ก ตาม ซอยต่าง ๆ หมู่ที่ ๗	- เพื่อให้การสัญจร ไปมาสะดวก	- ปริมาณงาน กว้าง เมตร ยาว เมตร หนา ๐.๑๕ เมตร					๕๐๐,๐๐๐	- ถนนคอนกรีตเสริม เหล็ก ตามซอยต่าง ๆ หมู่ที่ ๗	- การสัญจรไปมาสะดวก	กองช่าง
๕๐๒	โครงการเสริมผิวถนน คอนกรีต สายบ้านนางดวง จันทร์ สี่งาม ถึงโค้งศาลา ประชาคม หมู่ที่ ๗	- เพื่อให้การสัญจร ไปมาสะดวก	- ปริมาณงาน กว้าง เมตร ยาว เมตร หนา ๐.๑๕ เมตร					๕๐๐,๐๐๐	- ถนนคอนกรีต สาย บ้านนางดวงจันทร์ สี่ งาม ถึงโค้งศาลา ประชาคม หมู่ที่ ๗	- การสัญจรไปมาสะดวก	กองช่าง

๒. บัญชีโครงการพัฒนาท้องถิ่น

รายละเอียดโครงการพัฒนา
แผนพัฒนาท้องถิ่นห้าปี (พ.ศ.๒๕๖๖ - ๒๕๗๐)
ทบทวนฉบับที่ ๔ ประจำปี ๒๕๖๘
องค์การบริหารส่วนตำบลศรีสมเด็จ

ก. ยุทธศาสตร์จังหวัดที่ ๕ การพัฒนาคน สังคม เศรษฐกิจและสิ่งแวดล้อม

ข. ยุทธศาสตร์การพัฒนาขององค์กรปกครองส่วนท้องถิ่นในเขตจังหวัด ๑. การพัฒนาโครงสร้างพื้นฐาน

ยุทธศาสตร์ที่ ๔ ด้านด้านการสร้างความเข้มแข็งของชุมชนและการพัฒนาที่ยั่งยืน

๒. แผนงานอุตสาหกรรมและการโยธา (การพัฒนาโครงสร้างพื้นฐาน)

ที่	โครงการ	วัตถุประสงค์	เป้าหมาย (ผลผลิตของโครงการ)	งบประมาณ / ที่มา					ตัวชี้วัด (KPI)	ผลลัพธ์ที่ คาดว่าจะได้รับ	หน่วยงานที่ รับผิดชอบ
				๒๕๖๖	๒๕๖๗	๒๕๖๘	๒๕๖๙	๒๕๗๐			
๕๐๓	โครงการวางท่อระบายน้ำปากลิ้นราง พร้อมบ่อพักคอนกรีตเสริมเหล็ก สายจากบ้านนางสุที่ สิงห์ทอง ถึงบ้านนางบุตรดี พันธุ์หอม หมู่ที่ ๘	- เพื่อแก้ปัญหา น้ำท่วมขัง - เพื่อลดปัญหา การเกิดโรค ระบาด	- ท่อคอนกรีตปากลิ้นราง ขนาด ศก. ๐.๔๐x๑.๐๐ เมตร จำนวน ท่อน บ่อพัก คสล. ขนาด ๐.๖๐x๐.๖๐ เมตร จำนวน บ่อ พร้อมฝาปิด คสล.					๕๐๐,๐๐๐	- ท่อระบายน้ำปากลิ้นราง พร้อมบ่อพักคอนกรีตเสริมเหล็ก สายจากบ้านนางสุที่ สิงห์ทอง ถึงบ้านนางบุตรดี พันธุ์หอม หมู่ที่ ๘	- แก้ปัญหาน้ำท่วมขัง - ลดปัญหาการเกิดโรค ระบาด	กองช่าง
๕๐๔	โครงการก่อสร้างกำแพงประปา หมู่ที่ ๘ ถึงบ้านนางวาสนา โสภภาพันธุ์	- เพื่อความปลอดภัยต่อ สถานที่	- ก่อสร้างกำแพงประปา หมู่ที่ ๘ ถึงบ้านนางวาสนา โสภภาพันธุ์					๒๐๐,๐๐๐	- กำแพงประปา หมู่ที่ ๘ ถึงบ้านนางวาสนา โสภภาพันธุ์	- ความปลอดภัยต่อ สถานที่	กองช่าง
๕๐๕	โครงการไฟส่องสว่างรอบหมู่บ้าน หมู่ที่ ๘ (พลังงานแสงอาทิตย์)	- เพื่อความปลอดภัยในชุมชน	- ไฟส่องสว่างรอบหมู่บ้าน หมู่ที่ ๘ (พลังงานแสงอาทิตย์)					๒๐๐,๐๐๐	- ไฟส่องสว่างรอบหมู่บ้าน หมู่ที่ ๘ (พลังงานแสงอาทิตย์)	- ความปลอดภัยในชุมชน	กองช่าง
๕๐๖	โครงการก่อสร้างถนนคอนกรีตเสริมเหล็ก สายจากบ้านนางไสว ใจศิริ ถึงนายหัน ขจรสัจย์ หมู่ที่ ๘	- เพื่อให้การสัญจรไปมาสะดวก	- ปริมาณงาน กว้าง เมตร ยาว เมตร หนา ๐.๑๕ เมตร					๕๐๐,๐๐๐	- ถนนคอนกรีตเสริมเหล็ก สายจากบ้านนางไสว ใจศิริ ถึงนายหัน ขจรสัจย์ หมู่ที่ ๘	- การสัญจรไปมาสะดวก	กองช่าง

๒. บัญชีโครงการพัฒนาท้องถิ่น

รายละเอียดโครงการพัฒนา
แผนพัฒนาท้องถิ่นห้าปี (พ.ศ.๒๕๖๖ - ๒๕๗๐)
ทบทวนฉบับที่ ๔ ประจำปี ๒๕๖๘
องค์การบริหารส่วนตำบลศรีสมเด็จ

ก. ยุทธศาสตร์จังหวัดที่ ๕ การพัฒนาคน สังคม เศรษฐกิจและสิ่งแวดล้อม

ข. ยุทธศาสตร์การพัฒนาขององค์กรปกครองส่วนท้องถิ่นในเขตจังหวัด ๑. การพัฒนาโครงสร้างพื้นฐาน

ยุทธศาสตร์ที่ ๔ ด้านด้านการสร้างความเข้มแข็งของชุมชนและการพัฒนาที่ยั่งยืน

๒. แผนงานอุตสาหกรรมและการโยธา (การพัฒนาโครงสร้างพื้นฐาน)

ที่	โครงการ	วัตถุประสงค์	เป้าหมาย (ผลผลิตของโครงการ)	งบประมาณ / ที่มา					ตัวชี้วัด (KPI)	ผลลัพธ์ที่ คาดว่าจะได้รับ	หน่วยงานที่ รับผิดชอบ
				๒๕๖๖	๒๕๖๗	๒๕๖๘	๒๕๖๙	๒๕๗๐			
๕๐๗	โครงการก่อสร้างถนนคอนกรีตเสริมเหล็ก สายบ้านนางรัศมี แสนมหาชัย ถึงบ้านนางณรงค์ โคตะวินนทร์ หมู่ที่ ๘	- เพื่อให้การสัญจรไปมาสะดวก	- ปริมาณงาน กว้าง เมตร ยาว เมตร หนา ๐.๑๕ เมตร				๕๐๐,๐๐๐		- ถนนคอนกรีตเสริมเหล็ก สายบ้านนางรัศมี แสนมหาชัย ถึงบ้านนางณรงค์ โคตะวินนทร์ หมู่ที่ ๘	- การสัญจรไปมาสะดวก	กองช่าง
๕๐๘	โครงการก่อสร้างสุขศาลา หมู่ที่ ๘	- เพื่อให้ประชาชนมีที่พักพิง	- ก่อสร้างสุขศาลา หมู่ที่ ๘				๓๐๐,๐๐๐		- สุขศาลา หมู่ที่ ๘	- ประชาชนมีที่พักพิง	กองช่าง
๕๐๙	โครงการขยายเขตประปา หมู่ที่ ๘	- เพื่อให้หมู่บ้านมีน้ำใช้ในชีวิตประจำวันอย่างเพียงพอ	- ขยายเขตประปา หมู่ที่ ๘					๒๐๐,๐๐๐	- เขตประปา หมู่ที่ ๘	- หมู่บ้านมีน้ำใช้ใน ชีวิตประจำวันอย่างเพียงพอ	กองช่าง
๕๑๐	โครงการก่อสร้างหอกระจายข่าว หมู่ที่ ๘	- เพื่อให้ประชาชนในชุมชน ได้ข้อมูลข่าวสารที่ทั่วถึง	- ก่อสร้างหอกระจายข่าว หมู่ที่ ๘				๕๐๐,๐๐๐		- หอกระจายข่าว หมู่ที่ ๘	- ประชาชนในชุมชน ได้ข้อมูลข่าวสารที่ทั่วถึง	กองช่าง
๕๑๑	โครงการก่อสร้างถนนคอนกรีตเสริมเหล็ก สายบ้านนายแก่นจันทร์ ตาสาโรจน์ ถึงบ้านนางฤทัยรัตน์ จันทะบุตร หมู่ที่ ๘	- เพื่อให้การสัญจรไปมาสะดวก	- ปริมาณงาน กว้าง เมตร ยาว เมตร หนา ๐.๑๕ เมตร				๕๐๐,๐๐๐		- ถนนคอนกรีตเสริมเหล็ก สายบ้านนายแก่นจันทร์ ตาสาโรจน์ ถึงบ้านนางฤทัยรัตน์ จันทะบุตร หมู่ที่ ๘	- การสัญจรไปมาสะดวก	กองช่าง

๒. บัญชีโครงการพัฒนาท้องถิ่น

รายละเอียดโครงการพัฒนา
แผนพัฒนาท้องถิ่นห้าปี (พ.ศ.๒๕๖๖ - ๒๕๗๐)
ทบทวนฉบับที่ ๔ ประจำปี ๒๕๖๘
องค์การบริหารส่วนตำบลศรีสมเด็จ

ก. ยุทธศาสตร์จังหวัดที่ ๕ การพัฒนาคน สังคม เศรษฐกิจและสิ่งแวดล้อม

ข. ยุทธศาสตร์การพัฒนาขององค์กรปกครองส่วนท้องถิ่นในเขตจังหวัด ๑. การพัฒนาโครงสร้างพื้นฐาน

ยุทธศาสตร์ที่ ๔ ด้านด้านการสร้างความเข้มแข็งของชุมชนและการพัฒนาที่ยั่งยืน

๒. แผนงานอุตสาหกรรมและการโยธา (การพัฒนาโครงสร้างพื้นฐาน)

ที่	โครงการ	วัตถุประสงค์	เป้าหมาย (ผลผลิตของโครงการ)	งบประมาณ / ที่มา					ตัวชี้วัด (KPI)	ผลลัพธ์ที่ คาดว่าจะได้รับ	หน่วยงานที่ รับผิดชอบ
				๒๕๖๖	๒๕๖๗	๒๕๖๘	๒๕๖๙	๒๕๗๐			
๕๑๒	โครงการก่อสร้างถนนคอนกรีตเสริมเหล็ก สายบ้านหลุบเปลือย หมู่ที่ ๗ ถึงสาย กส.ถ. ๑๒๒-๐๒ ตำบลศรีสมเด็จ	- เพื่อให้การสัญจรไปมาสะดวก	- ปริมาณงาน ผิวจราจรกว้าง ๕ เมตร ยาว ๒,๕๓๐ เมตร หนา ๐.๑๕ เมตร หรือมีพื้นที่ คอนกรีตไม่น้อยกว่า ๑๒,๖๕๐ ตารางเมตร				๑๐,๐๐๐,๐๐๐		- ผิวจราจรกว้าง ๕ เมตร ยาว ๒,๕๓๐ เมตร หนา ๐.๑๕ เมตร หรือมีพื้นที่ คอนกรีตไม่น้อยกว่า ๑๒,๖๕๐ ตารางเมตร	- การสัญจรไปมาสะดวก	กองช่าง
๕๑๓	โครงการก่อสร้างถนนคอนกรีตเสริมเหล็ก สายบ้านคำกุง หมู่ที่ ๕ ตำบลศรีสมเด็จ - บ้านแก่งพญาชัย หมู่ที่ ๗ ตำบลหม่ม อำเภอสมเด็จ จังหวัดกาฬสินธุ์	- เพื่อให้ประชาชนในพื้นที่มีถนนใช้ในการคมนาคมได้อย่างสะดวก	- ผิวจราจรกว้าง ๕.๐๐ เมตร ยาว ๘๗๐.๐๐ เมตร หนา ๐.๑๕ เมตร หรือมีพื้นที่คอนกรีตไม่น้อยกว่า ๔,๓๕๐ ตารางเมตร พิกัดจุดเริ่มต้น x : ๓๖๑๘๘๓.๓๙ y : ๑๘๕๒๒๕๗.๒๒ จุดสิ้นสุด x : ๓๖๑๘๖๖.๖๑ e : ๑๘๕๒๐๘.๑๘				๒,๙๐๐,๐๐๐		- ผิวจราจรกว้าง ๕.๐๐ เมตร ยาว ๘๗๐.๐๐ เมตร หนา ๐.๑๕ เมตร หรือมีพื้นที่ คสล. ไม่น้อยกว่า ๔,๓๕๐ ตารางเมตร	- ประชาชนสัญจรไปมาได้ สะดวกปลอดภัย	กองช่าง
๕๑๔	โครงการวางท่อระบายน้ำปากลื่นรางพร้อมบ่อกักคอนกรีตเสริมเหล็ก บ้านหลุบเปลือย หมู่ที่ ๗ สายบ้านหนองบัวโดน - บ้านหนองแสง ช่างหน้า รพ.สต. ถึงสามแยก ศกร.	- เพื่อแก้ปัญหาน้ำท่วมขัง - เพื่อลดปัญหาการเกิดโรคระบาด	- ท่อคอนกรีตปากลื่นราง ขนาด ศก. ๐.๔๐x๑.๐๐ เมตร จำนวน ท่อน บ่อกัก คสล. ขนาด ๐.๖๐x๐.๖๐ เมตร จำนวน บ่อ พร้อมฝาปิด คสล.				๕๐๐,๐๐๐		- ท่อระบายน้ำปากลื่นรางพร้อมบ่อกักคอนกรีตเสริมเหล็ก สายบ้านหนองบัวโดน - บ้านหนองแสง ช่างหน้า รพ.สต. ถึงสามแยก ศกร.	- แก้ปัญหา น้ำท่วมขัง - ลดปัญหาการเกิดโรคระบาด	กองช่าง

๒. บัญชีโครงการพัฒนาท้องถิ่น

**รายละเอียดโครงการพัฒนา
แผนพัฒนาท้องถิ่นห้าปี (พ.ศ.๒๕๖๖ - ๒๕๗๐)
ทบทวนฉบับที่ ๔ ประจำปี ๒๕๖๘
องค์การบริหารส่วนตำบลศรีสมเด็จ**

ก. ยุทธศาสตร์จังหวัดที่ ๕ การพัฒนาคน สังคม เศรษฐกิจและสิ่งแวดล้อม

ข. ยุทธศาสตร์การพัฒนาขององค์กรปกครองส่วนท้องถิ่นในเขตจังหวัด ๑. การพัฒนาคนและสังคมที่มีคุณภาพเพื่อรองรับการเข้าสู่ประชาคมอาเซียน ๒. การพัฒนาเศรษฐกิจและการท่องเที่ยว

ยุทธศาสตร์ที่ ๕ ด้านการศึกษา ศาสนาและวัฒนธรรม

๕.๑ แผนงานการศึกษา

ที่	โครงการ	วัตถุประสงค์	เป้าหมาย (ผลผลิตของโครงการ)	งบประมาณ / ที่มา					ตัวชี้วัด (KPI)	ผลลัพธ์ที่ คาดว่าจะได้รับ	หน่วยงานที่ รับผิดชอบ
				๒๕๖๖	๒๕๖๗	๒๕๖๘	๒๕๖๙	๒๕๗๐			
๑	โครงการซ่อมแซม, ปรับปรุงต่อเติมศูนย์พัฒนาเด็กเล็ก	- เพื่อให้เด็กในศูนย์ได้รับการศึกษา และมีพัฒนาการที่เหมาะสมตามวัย	- อบต. ศรีสมเด็จ	-	๑๐๐,๐๐๐	-	๑๐๐,๐๐๐	-	- ศูนย์พัฒนาเด็กเล็ก จำนวน ๓ ศูนย์	- เด็กปฐมวัยในหมู่บ้านได้รับการศึกษา และมีสถานที่ที่น่านั่งอยู่และปลอดภัยเหมาะสมต่อการพัฒนาการของเด็ก	อบต. ศรีสมเด็จ
๒	โครงการสนับสนุน ค่าวัสดุการศึกษา ศูนย์พัฒนาเด็กเล็ก	- เพื่อให้จ่ายในการพัฒนาการเรียนการสอน	- ศูนย์พัฒนาเด็กเล็กในตำบลจำนวน ๓ ศูนย์	๑๐๐,๐๐๐	๑๐๐,๐๐๐	๑๐๐,๐๐๐	๑๐๐,๐๐๐	๑๐๐,๐๐๐	- ค่าวัสดุการศึกษา จำนวน ๓ ศูนย์	- ศูนย์พัฒนาเด็กเล็กมีอุปกรณ์การเรียนการสอนเพียงพอ	อบต. ศรีสมเด็จ
๓	โครงการสนับสนุน ค่าอาหารกลางวัน ศูนย์พัฒนาเด็กเล็ก บ้านหนองแสง	- เพื่อให้เด็กได้รับประทานอาหารกลางวันอย่างครบถ้วน	- เด็กศูนย์พัฒนาเด็กเล็ก บ้านหนองแสง จำนวน ๖๐ คน	๗๐๐,๐๐๐	๗๐๐,๐๐๐	๗๐๐,๐๐๐	๗๐๐,๐๐๐	๗๐๐,๐๐๐	- เด็กศูนย์พัฒนาเด็กเล็ก บ้านหนองแสง จำนวน ๖๐ คน	- เด็กได้รับประทานอาหารกลางวันอย่างครบถ้วน	อบต. ศรีสมเด็จ/ กรมส่งเสริมฯ
๔	โครงการสนับสนุน ค่าอาหารกลางวัน ศูนย์พัฒนาเด็กเล็ก วัดศรีนวลเจริญ	- เพื่อให้เด็กได้รับประทานอาหารกลางวันอย่างครบถ้วน	- เด็กศูนย์พัฒนาเด็กเล็กวัดศรีนวลเจริญ จำนวน ๕๐ คน	๑,๗๐๐,๐๐๐	๑,๗๐๐,๐๐๐	๑,๗๐๐,๐๐๐	๑,๗๐๐,๐๐๐	๑,๗๐๐,๐๐๐	- เด็กศูนย์พัฒนาเด็กเล็กวัดศรีนวลเจริญ จำนวน ๕๐ คน	- เด็กได้รับประทานอาหารกลางวันอย่างครบถ้วน	อบต. ศรีสมเด็จ/ กรมส่งเสริมฯ
๕	โครงการสนับสนุน ค่าอาหารกลางวัน ศูนย์พัฒนาเด็กเล็ก วัดสมศรีบูรพา	- เพื่อให้เด็กได้รับประทานอาหารกลางวันอย่างครบถ้วน	- เด็กในศูนย์พัฒนาเด็กเล็กวัดศรีนวลเจริญ จำนวน ๓๐ คน	๒๐๐,๐๐๐	๒๐๐,๐๐๐	๒๐๐,๐๐๐	๒๐๐,๐๐๐	๒๐๐,๐๐๐	- เด็กศูนย์พัฒนาเด็กเล็กวัดสมศรีบูรพา จำนวน ๔๐ คน	- เด็กได้รับประทานอาหารกลางวันอย่างครบถ้วน	อบต. ศรีสมเด็จ/ กรมส่งเสริมฯ

๒. บัญชีโครงการพัฒนาท้องถิ่น

**รายละเอียดโครงการพัฒนา
แผนพัฒนาท้องถิ่นห้าปี (พ.ศ.๒๕๖๖ - ๒๕๗๐)
ทบทวนฉบับที่ ๔ ประจำปี ๒๕๖๘
องค์การบริหารส่วนตำบลศรีสมเด็จ**

ก. ยุทธศาสตร์จังหวัดที่ ๕ การพัฒนาคน สังคม เศรษฐกิจและสิ่งแวดล้อม

ข. ยุทธศาสตร์การพัฒนาขององค์กรปกครองส่วนท้องถิ่นในเขตจังหวัด ๑. การพัฒนาคนและสังคมที่มีคุณภาพเพื่อรองรับการเข้าสู่ประชาคมอาเซียน ๒. การพัฒนาเศรษฐกิจและการท่องเที่ยว

ยุทธศาสตร์ที่ ๕ ด้านการศึกษา ศาสนาและวัฒนธรรม

๕.๑. แผนงานการศึกษา

ที่	โครงการ	วัตถุประสงค์	เป้าหมาย (ผลผลิตของโครงการ)	งบประมาณ / ที่มา					ตัวชี้วัด (KPI)	ผลลัพธ์ที่ คาดว่าจะได้รับ	หน่วยงานที่ รับผิดชอบ
				๒๕๖๖	๒๕๖๗	๒๕๖๘	๒๕๖๙	๒๕๗๐			
๖	โครงการอุดหนุน อาหารกลางวัน โรงเรียน หนองแสงวิทยาเสริม	- เพื่อให้เด็กได้รับประทาน อาหารกลางวันอย่าง ครบถ้วน	- เด็กในโรงเรียนหนอง แสงวิทยาเสริม จำนวน ๒๕๐ คน	๑,๑๐๐,๐๐๐	๑,๑๐๐,๐๐๐	๑,๑๐๐,๐๐๐	๑,๑๐๐,๐๐๐	๑,๑๐๐,๐๐๐	- เด็กในโรงเรียน หนองแสงวิทยาเสริม จำนวน ๒๕๐ คน	- เด็กได้รับประทาน อาหารกลางวันอย่าง ครบถ้วน	อบต. ศรีสมเด็จ/ กรมส่งเสริมฯ
๗	โครงการอุดหนุน อาหารกลางวัน โรงเรียน บ้านคำกุงหนองอิดุม	- เพื่อให้เด็กได้รับประทาน อาหารกลางวันอย่าง ครบถ้วน	- เด็กในโรงเรียนบ้านคำ กุงหนองอิดุม จำนวน ๑๐๐ คน	๕๕๐,๐๐๐	๕๕๐,๐๐๐	๕๕๐,๐๐๐	๕๕๐,๐๐๐	๕๕๐,๐๐๐	- เด็กในโรงเรียนบ้าน คำกุงหนองอิดุม จำนวน ๑๐๐ คน	- เด็กได้รับประทาน อาหารกลางวันอย่าง ครบถ้วน	อบต. ศรีสมเด็จ/ กรมส่งเสริมฯ
๘	โครงการอุดหนุน อาหารกลางวัน โรงเรียน บ้านโนนสะอาด	- เพื่อให้เด็กได้รับประทาน อาหารกลางวันอย่าง ครบถ้วน	- เด็กในโรงเรียนบ้าน โนนสะอาด จำนวน ๘๐ คน	๔๓๒,๐๐๐	๔๓๒,๐๐๐	๔๓๒,๐๐๐	๔๓๒,๐๐๐	๔๓๒,๐๐๐	- เด็กในโรงเรียนบ้าน คำกุงหนองอิดุม จำนวน ๘๐ คน	- เด็กได้รับประทาน อาหารกลางวันอย่าง ครบถ้วน	อบต. ศรีสมเด็จ/ กรมส่งเสริมฯ
๙	โครงการสนับสนุน ค่าอาหารเสริม (นม) ในศูนย์พัฒนาเด็กเล็ก และโรงเรียน	- เพื่อให้เด็กได้ดื่มนม ช่วย เสริมสร้างร่างกายให้ สมบูรณ์ แข็งแรง เจริญเติบโตตามวัย	- เด็กในศูนย์พัฒนาเด็ก เล็ก จำนวน ๓ ศูนย์ โรงเรียน ๓ โรงเรียน	๑,๕๐๐,๐๐๐	๑,๕๐๐,๐๐๐	๑,๕๐๐,๐๐๐	๑,๕๐๐,๐๐๐	๑,๕๐๐,๐๐๐	- เด็กในศูนย์พัฒนา เด็กเล็ก จำนวน ๓ แห่ง - โรงเรียน ๓ แห่ง	- เด็กได้ดื่มนม ช่วย เสริมสร้างร่างกายให้ สมบูรณ์ แข็งแรง เจริญเติบโตตามวัย	อบต. ศรีสมเด็จ
๑๐	โครงการวันเด็ก แห่งชาติ	- เพื่อเป็นการส่งเสริมให้ เด็กได้แสดงออกอย่าง สร้างสรรค์ และมีความ พร้อมทั้งทางด้านร่างกาย อารมณ์ สังคม และ สติปัญญา	- ศูนย์พัฒนาเด็กเล็ก โรงเรียนในเขตตำบล	๓๐,๐๐๐	๓๐,๐๐๐	๓๐,๐๐๐	๓๐,๐๐๐	๓๐,๐๐๐	- จัดงานวันเด็ก แห่งชาติ จำนวน ๓ ศูนย์	- เด็กได้แสดงออกอย่าง สร้างสรรค์ และมีความ พร้อมทั้งทางด้านร่างกาย อารมณ์ สังคม และ สติปัญญา	อบต. ศรีสมเด็จ

๒. บัญชีโครงการพัฒนาท้องถิ่น

**รายละเอียดโครงการพัฒนา
แผนพัฒนาท้องถิ่นห้าปี (พ.ศ.๒๕๖๖ - ๒๕๗๐)
ทบทวนฉบับที่ ๔ ประจำปี ๒๕๖๘
องค์การบริหารส่วนตำบลศรีสมเด็จ**

ก. ยุทธศาสตร์จังหวัดที่ ๕ การพัฒนาคน สังคม เศรษฐกิจและสิ่งแวดล้อม

ข. ยุทธศาสตร์การพัฒนาขององค์กรปกครองส่วนท้องถิ่นในเขตจังหวัด ๑. การพัฒนาคนและสังคมที่มีคุณภาพเพื่อรองรับการเข้าสู่ประชาคมอาเซียน ๒. การพัฒนาเศรษฐกิจและการท่องเที่ยว

ยุทธศาสตร์ที่ ๕ ด้านการศึกษา ศาสนาและวัฒนธรรม

๕.๑. แผนงานการศึกษา

ที่	โครงการ	วัตถุประสงค์	เป้าหมาย (ผลผลิตของโครงการ)	งบประมาณ / ที่มา					ตัวชี้วัด (KPI)	ผลลัพธ์ที่ คาดว่าจะได้รับ	หน่วยงานที่ รับผิดชอบ
				๒๕๖๖	๒๕๖๗	๒๕๖๘	๒๕๖๙	๒๕๗๐			
๑๑	โครงการส่งเสริมวิชาการ ทักษะศึกษา แหล่งเรียนรู้นอกสถานที่	- เพื่อให้ผู้เรียนได้ศึกษา ค้นคว้า เรียนรู้ด้วยตนเอง สามารถ พัฒนาการเรียนรู้เป็นบุคคล แห่งการเรียนรู้	- นักเรียน ๑๐๐% มีความรู้เกิดผลสัมฤทธิ์ทุก กลุ่มสาระเพิ่มขึ้น ร้อยละ ๕	๘๐,๐๐๐	๘๐,๐๐๐	๘๐,๐๐๐	๘๐,๐๐๐	๘๐,๐๐๐	- นักเรียน ๑๐๐ % เกิด ความรู้ , เกิดผลสัมฤทธิ์ เพิ่มทุกกลุ่มสาระ ร้อยละ ๕	- นักเรียนได้ศึกษาค้นคว้า เรียนรู้ด้วยตนเอง สามารถ พัฒนาการเรียนรู้เป็นบุคคล แห่งการเรียนรู้	อบต. ศรีสมเด็จ
๑๒	โครงการจัดกิจกรรมรวมพลคนชนเผ่าร่วมกับอำเภอสมเด็จ	- เพื่อส่งเสริมสนับสนุน วัฒนธรรมอันดีงาม	- จัดกิจกรรมรวมพลคน ชนเผ่า - ส่งเสริมการออกกำลังกาย	๕๐,๐๐๐	๕๐,๐๐๐	๕๐๐,๐๐๐	๕๐๐,๐๐๐	๕๐๐,๐๐๐	- จัดกิจกรรมรวมพล คนชนเผ่า	- ประชาชนมีความรักใน วัฒนธรรมอันดีงามของ ตนเอง	กอง การศึกษาฯ
๑๓	โครงการสืบสานภูมิปัญญาท้องถิ่น ด้าน หัตถกรรม	- ประชาชนมีความรู้เรื่อง หัตถกรรมมากขึ้น	- ประชาชนใน ต.ศรีสมเด็จ	-	-	๓๐,๐๐๐	-	-	- การสืบสานภูมิปัญญา ท้องถิ่นด้านหัตถกรรม	- ประชาชนมีความรู้เรื่อง หัตถกรรมมากขึ้น	อบต. ศรีสมเด็จ
๑๔	โครงการสืบสานภูมิปัญญาท้องถิ่น ด้าน ประเพณี – พิธีกรรม – ความเชื่อ	- ประชาชนมีความเข้าใจใน ประเพณีภูมิปัญญาท้องถิ่น	- ประชาชนใน ต.ศรีสมเด็จ	-	๓๐,๐๐๐	-	-	-	- การสืบสานภูมิปัญญา ท้องถิ่น ด้านประเพณี – พิธีกรรม – ความเชื่อ	- ประชาชนมีความเข้าใจใน ประเพณีภูมิปัญญาท้องถิ่น	อบต. ศรีสมเด็จ
๑๕	โครงการสืบสานภูมิปัญญาท้องถิ่น ด้าน นวัตกรรมชุมชน ม.๕	- ประชาชนมีความเข้าใจใน นวัตกรรมชุมชน	- ประชาชนใน ม.๕ ต.ศรีสมเด็จ	-	-	-	๓๐,๐๐๐	-	- ภูมิปัญญาท้องถิ่น ด้าน นวัตกรรมชุมชน	- เพื่อให้การสัญจรไปมา สะดวก	อบต. ศรีสมเด็จ

๒. บัญชีโครงการพัฒนาท้องถิ่น

**รายละเอียดโครงการพัฒนา
แผนพัฒนาท้องถิ่นห้าปี (พ.ศ.๒๕๖๖ - ๒๕๗๐)
ทบทวนฉบับที่ ๔ ประจำปี ๒๕๖๘
องค์การบริหารส่วนตำบลศรีสมเด็จ**

ก. ยุทธศาสตร์จังหวัดที่ ๕ การพัฒนาคน สังคม เศรษฐกิจและสิ่งแวดล้อม

ข. ยุทธศาสตร์การพัฒนาขององค์กรปกครองส่วนท้องถิ่นในเขตจังหวัด ๑. การพัฒนาคนและสังคมที่มีคุณภาพเพื่อรองรับการเข้าสู่ประชาคมอาเซียน ๒. การพัฒนาเศรษฐกิจและการท่องเที่ยว

ยุทธศาสตร์ที่ ๕ ด้านการศึกษา ศาสนาและวัฒนธรรม

๕.๑. แผนงานการศึกษา

ที่	โครงการ	วัตถุประสงค์	เป้าหมาย (ผลผลิตของโครงการ)	งบประมาณ / ที่มา					ตัวชี้วัด (KPI)	ผลลัพธ์ที่ คาดว่าจะได้รับ	หน่วยงานที่ รับผิดชอบ
				๒๕๖๖	๒๕๖๗	๒๕๖๘	๒๕๖๙	๒๕๗๐			
๑๖	โครงการสร้างนวัตกรรม ม.๖	- ชุมชนมีนวัตกรรมใหม่ๆ	- ประชาชนในหมู่บ้าน หมู่ที่ ๖ ตำบลศรีสมเด็จ	-	-	๓๐,๐๐๐	-	-	- นวัตกรรม ม.๖	- ชุมชนมีนวัตกรรมใหม่ๆ	อบต. ศรีสมเด็จ
๑๗	โครงการสร้างองค์ความรู้ ภูมิปัญญาท้องถิ่น ม.๖ โฮงเฮือนสืบสายภูมิปัญญาท้องถิ่น เยาวชนสืบสานนวัตกรรมชุมชน	- ประชาชนมีความเข้าใจในภูมิปัญญาท้องถิ่น และนวัตกรรม	- ประชาชนในหมู่บ้าน หมู่ที่ ๖ ตำบลศรีสมเด็จ	-	-	๓๐,๐๐๐	-	-	- ภูมิปัญญาท้องถิ่น ม.๖ โฮงเฮือนสืบสายภูมิปัญญาท้องถิ่น เยาวชนสืบสาน นวัตกรรมชุมชน	- ประชาชนมีความเข้าใจในภูมิปัญญาท้องถิ่น และนวัตกรรม	อบต. ศรีสมเด็จ
๑๘	โครงการ การจัดการองค์ความรู้ในชุมชน ม.๗ - ภูมิปัญญาท้องถิ่น - ห้องเรียนภูมิปัญญาท้องถิ่น	- ทำให้ประชาชนมีความรู้เกี่ยวกับภูมิปัญญาท้องถิ่น	- ประชาชนในหมู่บ้าน หมู่ที่ ๗ ตำบลศรีสมเด็จ	-	-	-	๓๐,๐๐๐	-	- องค์ความรู้ในชุมชน ม.๗ - ภูมิปัญญาท้องถิ่น - ห้องเรียนภูมิปัญญาท้องถิ่น	- ทำให้ประชาชนมีความรู้เกี่ยวกับภูมิปัญญาท้องถิ่น	อบต. ศรีสมเด็จ
๑๙	โครงการสืบสานภูมิปัญญาท้องถิ่น ด้านนวัตกรรมชุมชน ม.๕	- ทำให้ประชาชนมีความรู้เกี่ยวกับภูมิปัญญาท้องถิ่น	- ประชาชนในหมู่บ้าน หมู่ที่ ๕ ตำบลศรีสมเด็จ	-	-	-	๓๐,๐๐๐	-	- ภูมิปัญญาท้องถิ่น	- ทำให้ประชาชนมีความรู้เกี่ยวกับภูมิปัญญาท้องถิ่น	อบต. ศรีสมเด็จ
๒๐	โครงการจัดซื้อจักรยานขาไถ ให้ศูนย์พัฒนาเด็กเล็กทั้ง ๓ แห่ง	- เพื่อส่งเสริมพัฒนาการเด็ก	- เด็กในศูนย์พัฒนาเด็กเล็ก ทั้ง ๓ แห่ง	-	๑๐๐,๐๐๐	๑๐๐,๐๐๐	๑๐๐,๐๐๐	-	- จักรยานขาไถ ให้ศูนย์พัฒนาเด็กเล็กทั้ง ๓ แห่ง	- เด็ก ๆ มีพัฒนาการที่ดีขึ้น ได้ฝึกการทรงตัว	อบต. ศรีสมเด็จ

๒. บัญชีโครงการพัฒนาท้องถิ่น

**รายละเอียดโครงการพัฒนา
แผนพัฒนาท้องถิ่นห้าปี (พ.ศ.๒๕๖๖ - ๒๕๗๐)
ทบทวนฉบับที่ ๔ ประจำปี ๒๕๖๘
องค์การบริหารส่วนตำบลศรีสมเด็จ**

ก. ยุทธศาสตร์จังหวัดที่ ๕ การพัฒนาคน สังคม เศรษฐกิจและสิ่งแวดล้อม

ข. ยุทธศาสตร์การพัฒนาขององค์กรปกครองส่วนท้องถิ่นในเขตจังหวัด ๑. การพัฒนาคนและสังคมที่มีคุณภาพเพื่อรองรับการเข้าสู่ประชาคมอาเซียน ๒. การพัฒนาเศรษฐกิจและการท่องเที่ยว

ยุทธศาสตร์ที่ ๕ ด้านการศึกษา ศาสนาและวัฒนธรรม

๕.๑. แผนงานการศึกษา

ที่	โครงการ	วัตถุประสงค์	เป้าหมาย (ผลผลิตของโครงการ)	งบประมาณ / ที่มา					ตัวชี้วัด (KPI)	ผลลัพธ์ที่ คาดว่าจะได้รับ	หน่วยงานที่ รับผิดชอบ
				๒๕๖๖	๒๕๖๗	๒๕๖๘	๒๕๖๙	๒๕๗๐			
๒๑	โครงการติดตั้งแอร์ใน ศูนย์พัฒนาเด็กเล็ก	- เพื่อสร้างบรรยากาศให้ เหมาะต่อการพัฒนาการ เรียนรู้ ทั้งทางด้านร่างกาย และจิตใจ - เพื่อปรับ สภาพแวดล้อมให้ เหมาะสมตามพัฒนาการ ของเด็กก่อนวัยเรียน	- ศูนย์พัฒนาเด็กเล็ก บ้านหนองแสง	-	๒๕๐,๐๐๐	๒๕๐,๐๐๐	-	-	- ศูนย์พัฒนาเด็ก เล็ก บ้านหนอง แสง	- บรรยากาศที่เหมาะสมต่อการ พัฒนาการเรียนรู้ ทั้ง ทางด้านร่างกายและจิตใจ - เพื่อปรับสภาพแวดล้อมให้ เหมาะสมตามพัฒนาการของ เด็กก่อนวัยเรียน	อบต. ศรีสมเด็จ
๒๒	โครงการเศรษฐกิจ พอเพียงในโรงเรียน บ้านโนนสะอาด	- เพื่อปลูกฝังให้นักเรียนได้ เรียนรู้ตามแนวทางหลัก เศรษฐกิจพอเพียง	- เศรษฐกิจพอเพียงใน โรงเรียนบ้านโนน สะอาด	-	-	๕๐,๐๐๐	๕๐,๐๐๐	-	- เศรษฐกิจ พอเพียงใน โรงเรียนบ้านโนน สะอาด	- นักเรียนได้เรียนรู้ตาม แนวทางหลักเศรษฐกิจ พอเพียง	อบต. ศรีสมเด็จ
๒๓	โครงการอุดหนุนอาหาร กลางวันโรงเรียน ๓ แห่ง	- เพื่อให้เด็กได้รับประทาน อาหารกลางวันอย่าง ครบถ้วน	- เด็กในโรงเรียน ทั้งหมด ๓ แห่ง	๒,๐๐๐,๐๐๐	๒,๐๐๐,๐๐๐	๒,๐๐๐,๐๐๐	๒,๐๐๐,๐๐๐	๒,๐๐๐,๐๐๐	- อุดหนุนอาหาร กลางวันโรงเรียน ๓ แห่ง	- เด็กได้รับประทานอาหาร กลางวันอย่างครบถ้วน	อบต. ศรีสมเด็จ/ กรมส่งเสริม ฯ
๒๔	โครงการสืบสาน วัฒนธรรม ประเพณี ท้องถิ่น ม.๗ (ร้องสรภัญญะ)	- เพื่อสืบสานวัฒนธรรม ประเพณีท้องถิ่น ม.๗ (ร้องสรภัญญะ)	- สืบสานวัฒนธรรม ประเพณีท้องถิ่น ม.๗ (ร้องสรภัญญะ)	-	-	๑๐,๐๐๐	๑๐,๐๐๐	-	- วัฒนธรรม ประเพณีท้องถิ่น ม.๗ (ร้องสรภัญญะ)	- สืบสานวัฒนธรรม ประเพณีท้องถิ่น ม.๗ (ร้องสรภัญญะ)	อบต. ศรีสมเด็จ

๒. บัญชีโครงการพัฒนาท้องถิ่น

**รายละเอียดโครงการพัฒนา
แผนพัฒนาท้องถิ่นห้าปี (พ.ศ.๒๕๖๖ - ๒๕๗๐)
ทบทวนฉบับที่ ๔ ประจำปี ๒๕๖๘
องค์การบริหารส่วนตำบลศรีสมเด็จ**

ก. ยุทธศาสตร์จังหวัดที่ ๕ การพัฒนาคน สังคม เศรษฐกิจและสิ่งแวดล้อม

ข. ยุทธศาสตร์การพัฒนาขององค์กรปกครองส่วนท้องถิ่นในเขตจังหวัด ๑. การพัฒนาคนและสังคมที่มีคุณภาพเพื่อรองรับการเข้าสู่ประชาคมอาเซียน ๒. การพัฒนาเศรษฐกิจและการท่องเที่ยว

ยุทธศาสตร์ที่ ๕ ด้านการศึกษา ศาสนาและวัฒนธรรม

๕.๑. แผนงานการศึกษา

ที่	โครงการ	วัตถุประสงค์	เป้าหมาย (ผลผลิตของโครงการ)	งบประมาณ / ที่มา					ตัวชี้วัด (KPI)	ผลลัพธ์ที่ คาดว่าจะได้รับ	หน่วยงานที่ รับผิดชอบ
				๒๕๖๖	๒๕๖๗	๒๕๖๘	๒๕๖๙	๒๕๗๐			
๒๕	โครงการติดตั้งแอร์ใน ศูนย์พัฒนาเด็กเล็ก	- เพื่อสร้างบรรยากาศให้ เหมาะต่อการพัฒนาการ เรียนรู้ ทั้งทางด้านร่างกาย และจิตใจ - เพื่อปรับ สภาพแวดล้อมให้ เหมาะสมตามพัฒนาการ ของเด็กก่อนวัยเรียน	- ศูนย์พัฒนาเด็กเล็ก บ้านหนองแสง	-	๒๕๐,๐๐๐	๒๕๐,๐๐๐	-	-	- ศูนย์พัฒนาเด็ก เล็ก บ้านหนอง แสง	- บรรยากาศที่เหมาะสมต่อการ พัฒนาการเรียนรู้ ทั้ง ทางด้านร่างกายและจิตใจ - เพื่อปรับสภาพแวดล้อมให้ เหมาะสมตามพัฒนาการของ เด็กก่อนวัยเรียน	อบต. ศรีสมเด็จ
๒๖	โครงการสนับสนุนงาน ประเพณีบุญเดือน ๔ ม. ๒	- สนับสนุนงานประเพณี บุญเดือน ๔ ม.๒	- สนับสนุนงาน ประเพณีบุญเดือน ๔ ม. ๒	-	-	๑๐,๐๐๐	๑๐,๐๐๐	-	- ประเพณีบุญ เดือน ๔ ม.๒	- ประเพณีบุญเดือน ๔ ม.๒	อบต. ศรีสมเด็จ
๒๗	โครงการต่อเติมหลังคา สนามเด็กเล่น ศูนย์ พัฒนาเด็กเล็ก	- เพื่อป้องกันแดด และฝน	- เด็กในศูนย์พัฒนาเด็ก เล็ก ทั้ง ๓ แห่ง	-	๑๐๐,๐๐๐	๑๐๐,๐๐๐	-	-	- หลังคาสนาม เด็กเล่น ศูนย์ พัฒนาเด็กเล็ก	- ป้องกันแดด และฝน	อบต. ศรีสมเด็จ
๒๘	โครงการสนับสนุนบุญ ประเพณีเดือนสี่ ม.๔	- เพื่อสนับสนุนบุญ ประเพณีในชุมชน	- สนับสนุนบุญประเพณี เดือนสี่ ม.๔	-	-	๑๐,๐๐๐	๑๐,๐๐๐	-	- บุญประเพณี เดือนสี่ ม.๔	- บุญประเพณีเดือนสี่ ม.๔	กองช่าง

๒.บัญชีโครงการพัฒนาท้องถิ่น

รายละเอียดโครงการพัฒนา
แผนพัฒนาท้องถิ่นห้าปี (พ.ศ.๒๕๖๖ - ๒๕๗๐)
บททวนฉบับที่ ๔ ประจำปี ๒๕๖๘
องค์การบริหารส่วนตำบลศรีสมเด็จ

ก. ยุทธศาสตร์จังหวัดที่ ๕ การพัฒนาคน สังคม เศรษฐกิจและสิ่งแวดล้อม

ข. ยุทธศาสตร์การพัฒนาขององค์กรปกครองส่วนท้องถิ่นในเขตจังหวัด ๑. การพัฒนาคนและสังคมที่มีคุณภาพเพื่อรองรับการเข้าสู่ประชาคมอาเซียน ๒.การพัฒนาเศรษฐกิจและการท่องเที่ยว

ยุทธศาสตร์ที่ ๕ ด้านการศึกษา ศาสนาและวัฒนธรรม

๕.๑. แผนงานการศึกษา

ที่	โครงการ	วัตถุประสงค์	เป้าหมาย (ผลผลิตของโครงการ)	งบประมาณ / ที่มา					ตัวชี้วัด (KPI)	ผลลัพธ์ที่ คาดว่าจะได้รับ	หน่วยงานที่ รับผิดชอบ
				๒๕๖๖	๒๕๖๗	๒๕๖๘	๒๕๖๙	๒๕๗๐			
๒๙	โครงการสนับสนุน ค่าใช้จ่ายในการ บริหารสถานศึกษา	- เพื่อจ่ายเป็นค่าอาหาร กลางวัน เงินรายหัวนักเรียน เงินพัฒนาการจัดการศึกษา และเงินอื่นที่องค์กรปกครอง ส่วนท้องถิ่นให้สถานศึกษาใน สังกัด อบต.ศรีสมเด็จ ทั้ง ๓ โรงเรียน และ ศพด. ทั้ง ๓ แห่ง	- โรงเรียนทั้ง ๓ แห่ง และศูนย์พัฒนาเด็กเล็ก ทั้ง ๓ แห่ง	๓,๐๐๐,๐๐๐	๓,๐๐๐,๐๐๐	๓,๐๐๐,๐๐๐	๓,๐๐๐,๐๐๐	๓,๐๐๐,๐๐๐	- ค่าอาหารกลางวัน เงินรายหัวนักเรียน เงินพัฒนาการจัด การศึกษา และเงิน อื่นที่องค์กรปกครอง ส่วนท้องถิ่นให้ สถานศึกษาในสังกัด อบต.ศรีสมเด็จ ทั้ง ๓ โรงเรียน และ ศพด. ทั้ง ๓ แห่ง	- จ่ายเป็นค่าอาหาร กลางวัน เงินรายหัว นักเรียน เงินพัฒนาการ จัดการศึกษา และเงิน อื่นที่องค์กรปกครอง ส่วนท้องถิ่นให้ สถานศึกษาในสังกัด อบต.ศรีสมเด็จ ทั้ง ๓ โรงเรียน และ ศพด. ทั้ง ๓ แห่ง	อบต. ศรีสมเด็จ
๓๐	โครงการสนับสนุน การศึกษา ค่าจัด กิจกรรมพัฒนา ผู้เรียน ศูนย์พัฒนา เด็กเล็กวัดศรีบูรพา ศูนย์พัฒนาเด็กเล็ก บ้านหนองแสง	- เพื่อจัดกิจกรรมพัฒนาผู้เรียน ศูนย์พัฒนาเด็กเล็กวัดศรีบูรพา ศูนย์พัฒนาเด็กเล็กวัดศรีนวล เจริญ ศูนย์พัฒนาเด็กเล็กบ้าน หนองแสง	- โรงเรียนทั้ง ๓ แห่ง และศูนย์พัฒนาเด็กเล็ก ทั้ง ๓ แห่ง	๑๕๐,๐๐๐	๑๕๐,๐๐๐	๑๕๐,๐๐๐	๑๕๐,๐๐๐	๑๕๐,๐๐๐	- โรงเรียนทั้ง ๓ แห่ง และศูนย์พัฒนาเด็ก เล็ก ทั้ง ๓ แห่ง	- ผู้เรียน ศูนย์พัฒนาเด็ก เล็กวัดศรีบูรพา ศูนย์ พัฒนาเด็กเล็กวัดศรีนวล เจริญ ศูนย์พัฒนาเด็ก เล็กบ้านหนองแสง	อบต. ศรีสมเด็จ

๒. บัญชีโครงการพัฒนาท้องถิ่น

**รายละเอียดโครงการพัฒนา
แผนพัฒนาท้องถิ่นห้าปี (พ.ศ.๒๕๖๖ - ๒๕๗๐)
ทบทวนฉบับที่ ๔ ประจำปี ๒๕๖๘
องค์การบริหารส่วนตำบลศรีสมเด็จ**

ก. ยุทธศาสตร์จังหวัดที่ ๕ การพัฒนาคน สังคม เศรษฐกิจและสิ่งแวดล้อม

ข. ยุทธศาสตร์การพัฒนาขององค์กรปกครองส่วนท้องถิ่นในเขตจังหวัด ๑. การพัฒนาคนและสังคมที่มีคุณภาพเพื่อรองรับการเข้าสู่ประชาคมอาเซียน ๒. การพัฒนาเศรษฐกิจและการท่องเที่ยว

ยุทธศาสตร์ที่ ๕ ด้านการศึกษา ศาสนาและวัฒนธรรม

๕.๒. แผนงานศาสนา วัฒนธรรมและนันทนาการ

ที่	โครงการ	วัตถุประสงค์	เป้าหมาย (ผลผลิตของโครงการ)	งบประมาณ / ที่มา					ตัวชี้วัด (KPI)	ผลลัพธ์ที่ คาดว่าจะได้รับ	หน่วยงานที่ รับผิดชอบ
				๒๕๖๖	๒๕๖๗	๒๕๖๘	๒๕๖๙	๒๕๗๐			
๑	โครงการจัดการแข่งขันกีฬาประชาชนด้านยาเสพติดตำบลศรีสมเด็จอำเภอสมเด็จ	- เพื่อให้เยาวชน ประชาชนในชุมชนรักกีฬา การออกกำลังกาย มีร่างกายที่สมบูรณ์ แข็งแรง และป้องกันยาเสพติด - เพื่อให้เยาวชน ประชาชน มีความสามัคคี รู้จักใช้เวลาว่างให้เกิดประโยชน์	- ประชาชนทั่วไป ตำบลศรีสมเด็จ อำเภอสมเด็จ	๓๐๐,๐๐๐	๓๐๐,๐๐๐	๓๐๐,๐๐๐	๓๐๐,๐๐๐	๓๐๐,๐๐๐	- เยาวชน , พ่อบ้านแม่บ้านและประชาชนทั่วไปมีสุขภาพแข็งแรงปราศจากโรคภัยไข้เจ็บ , ห่างไกลยาเสพติด	- ประชาชนในชุมชนรักกีฬา การออกกำลังกาย มีร่างกายที่สมบูรณ์ แข็งแรง และป้องกันยาเสพติด- เยาวชน ประชาชน มีความสามัคคี รู้จักใช้เวลาว่างให้เกิดประโยชน์	อบต. ศรีสมเด็จ
๒	โครงการจัดการแข่งขันกีฬาท้องถิ่นสัมพันธ์	- เพื่อสร้างความสัมพันธ์อันดีระหว่าง อปท.ในเขตอำเภอสมเด็จ	- อปท.ในเขตอำเภอสมเด็จ	๒๐๐,๐๐๐	๒๐๐,๐๐๐	๒๐๐,๐๐๐	๒๐๐,๐๐๐	๒๐๐,๐๐๐	- เพื่อสร้างความสัมพันธ์อันดีระหว่างอปท. ในเขตอำเภอสมเด็จ	- อบต. มีความสัมพันธ์อันดีต่อกัน	อบต. ศรีสมเด็จ
๓	โครงการจัดงานประเพณีต่างๆของท้องถิ่น (ฮีตสิบสอง)	- เพื่อส่งเสริมสนับสนุนและอนุรักษ์ประเพณีวัฒนธรรมอันดีงาม	- ประเพณีฮีต ๑๒ เดือน	๒๐๐,๐๐๐	๒๐๐,๐๐๐	๒๐๐,๐๐๐	๒๐๐,๐๐๐	๒๐๐,๐๐๐	- ประเพณีฮีต ๑๒ เดือน	- ประเพณีวัฒนธรรมท้องถิ่น ได้มีการสืบทอดต่ออนุชนรุ่นหลัง	อบต. ศรีสมเด็จ
๔	โครงการอบรมศาสนพิธี	- เพื่อส่งเสริมกิจกรรมทางพระพุทธศาสนาเรียนรู้พิธีการทางพระพุทธศาสนา	- อบรมจำนวน ๑ ครั้ง	๕๐,๐๐๐	๕๐,๐๐๐	๕๐,๐๐๐	๕๐,๐๐๐	-	- อบรมศาสนพิธีจำนวน ๑ ครั้ง	- ประชาชนมีความรู้ด้านพิธีทางศาสนา	อบต. ศรีสมเด็จ
๕	โครงการจัดงานราชพิธีและรัฐพิธีต่างๆ	- เพื่อจัดกิจกรรมงานรัฐพิธีต่างๆและวันสำคัญของชาติ	- งานรัฐพิธีต่างๆ และวันสำคัญของชาติ	๒๐๐,๐๐๐	๒๐๐,๐๐๐	๒๐๐,๐๐๐	๒๐๐,๐๐๐	๒๐๐,๐๐๐	- งานรัฐพิธีต่างๆและวันสำคัญของชาติ	- ประชาชนมีความรู้ด้านรัฐพิธีต่างๆและได้เข้าร่วมเพื่อจะได้เป็นสิริมงคล	อบต. ศรีสมเด็จ

๒. บัญชีโครงการพัฒนาท้องถิ่น

**รายละเอียดโครงการพัฒนา
แผนพัฒนาท้องถิ่นห้าปี (พ.ศ.๒๕๖๖ - ๒๕๗๐)
ทบทวนฉบับที่ ๔ ประจำปี ๒๕๖๘
องค์การบริหารส่วนตำบลศรีสมเด็จ**

ก. ยุทธศาสตร์จังหวัดที่ ๕ การพัฒนาคน สังคม เศรษฐกิจและสิ่งแวดล้อม

ข. ยุทธศาสตร์การพัฒนาขององค์กรปกครองส่วนท้องถิ่นในเขตจังหวัด ๑. การพัฒนาคนและสังคมที่มีคุณภาพเพื่อรองรับการเข้าสู่ประชาคมอาเซียน ๒. การพัฒนาเศรษฐกิจและการท่องเที่ยว

ยุทธศาสตร์ที่ ๕ ด้านการศึกษา ศาสนาและวัฒนธรรม

๕.๒. แผนงานศาสนา วัฒนธรรมและนันทนาการ

ที่	โครงการ	วัตถุประสงค์	เป้าหมาย (ผลผลิตของโครงการ)	งบประมาณ / ที่มา					ตัวชี้วัด (KPI)	ผลลัพธ์ที่ คาดว่าจะได้รับ	หน่วยงานที่ รับผิดชอบ
				๒๕๖๖	๒๕๖๗	๒๕๖๘	๒๕๖๙	๒๕๗๐			
๖	โครงการโรงเรียนสืบ สานภูมิปัญญาท้องถิ่น	- เพื่อให้หมู่บ้านมีโรงเรียนที่ รักษาสืบภูมิปัญญาท้องถิ่น	- จำนวน ๑ แห่ง	-	-	-	๓๐,๐๐๐	-	- จำนวน ๑ แห่ง	- เพื่อให้หมู่บ้านมีโรงเรียนที่ รักษาสืบภูมิปัญญาท้องถิ่น	กอง การศึกษา
๗	โครงการจัดการแข่งขัน กีฬาศูนย์พัฒนาเด็กเล็ก ในสังกัดองค์การบริหาร ส่วนตำบลศรีสมเด็จ	- เพื่อให้เด็กในชุมชนรักกีฬา การออกกำลังกาย มีร่างกายที่ สมบูรณ์ แข็งแรง - เพื่อให้เด็กมีความสามัคคี รู้จักใช้เวลาว่างให้เกิด ประโยชน์	- ศูนย์พัฒนาเด็กเล็ก โรงเรียนในเขตตำบล	๓๐,๐๐๐	๓๐,๐๐๐	๓๐,๐๐๐	๓๐,๐๐๐	๓๐,๐๐๐	- จัดการแข่งขันกีฬา ศูนย์พัฒนาเด็กเล็กใน สังกัดองค์การบริหาร ส่วนตำบลศรีสมเด็จ	- เด็กในชุมชนรู้รักกีฬา ชอบการออกกำลังกาย มี ร่างกายที่สมบูรณ์ แข็งแรง - เพื่อให้เด็กมีความสามัคคี รู้จักใช้เวลาว่างให้เกิด ประโยชน์	อบต. ศรีสมเด็จ
๘	โครงการจัดงาน ประเพณีบุญเดือนสี่ (บุญผะเหวด)	- เพื่อเป็นการอนุรักษ์ประเพณี วัฒนธรรมท้องถิ่น	- จัดงานประเพณีบุญ เดือนสี่ (บุญผะเหวด)	๒๐,๐๐๐	๒๐,๐๐๐	๒๐,๐๐๐	๒๐,๐๐๐	๒๐,๐๐๐	- งานประเพณีบุญ เดือนสี่ (บุญผะเหวด)	- การอนุรักษ์ประเพณี วัฒนธรรมท้องถิ่น	อบต. ศรีสมเด็จ
๙	โครงการจัดงาน ประเพณีวันลอยกระทง	- เพื่อเป็นการอนุรักษ์ประเพณี วัฒนธรรมท้องถิ่น	- จัดงานวันลอยกระทง	๒๐,๐๐๐	๒๐,๐๐๐	๒๐,๐๐๐	๒๐,๐๐๐	๒๐,๐๐๐	- งานวันลอยกระทง	- การอนุรักษ์ประเพณี วัฒนธรรมท้องถิ่น	อบต. ศรีสมเด็จ

๒. บัญชีโครงการพัฒนาท้องถิ่น

รายละเอียดโครงการพัฒนา
แผนพัฒนาท้องถิ่นห้าปี (พ.ศ.๒๕๖๖ - ๒๕๗๐)
ทบทวนฉบับที่ ๔ ประจำปี ๒๕๖๘
องค์การบริหารส่วนตำบลศรีสมเด็จ

ก. ยุทธศาสตร์จังหวัดที่ ๕ การพัฒนาคน สังคม เศรษฐกิจและสิ่งแวดล้อม

ข. ยุทธศาสตร์การพัฒนาขององค์กรปกครองส่วนท้องถิ่นในเขตจังหวัด ๑. การพัฒนาคนและสังคมที่มีคุณภาพเพื่อรองรับการเข้าสู่ประชาคมอาเซียน ๒. การพัฒนาเศรษฐกิจและการท่องเที่ยว

ยุทธศาสตร์ที่ ๕ ด้านการศึกษา ศาสนาและวัฒนธรรม

๕.๒. แผนงานศาสนา วัฒนธรรมและนันทนาการ

ที่	โครงการ	วัตถุประสงค์	เป้าหมาย (ผลผลิตของโครงการ)	งบประมาณ / ที่มา					ตัวชี้วัด (KPI)	ผลลัพธ์ที่ คาดว่าจะได้รับ	หน่วยงานที่ รับผิดชอบ
				๒๕๖๖	๒๕๖๗	๒๕๖๘	๒๕๖๙	๒๕๗๐			
๑๑	โครงการจัดงาน ประเพณีบุญบั้งไฟ	- เพื่อเป็นการอนุรักษ์ ประเพณีวัฒนธรรมท้องถิ่น	- จัดงานประเพณี บุญบั้งไฟ	๒๐๐,๐๐๐	๒๐๐,๐๐๐	๒๐๐,๐๐๐	๒๐๐,๐๐๐	๒๐๐,๐๐๐	- งานประเพณี บุญบั้งไฟ	- เพื่อให้หมู่บ้านมีโรงเรียนที่รักษา ภูมิปัญญาท้องถิ่น	กอง การศึกษา
๑๒	โครงการอุดหนุนที่ว่าการอำเภอ การอำเภอสมเด็จตาม โครงการรัฐพิธี	- อุดหนุนที่ว่าการอำเภอ สมเด็จตามโครงการรัฐพิธี	- ที่ว่าการอำเภอสมเด็จ	๒๐,๐๐๐	๒๐,๐๐๐	๒๐,๐๐๐	๒๐,๐๐๐	๒๐,๐๐๐	- การอุดหนุนที่ว่าการ อำเภอสมเด็จตาม โครงการรัฐพิธี	- อุดหนุนที่ว่าการอำเภอสมเด็จ ตามโครงการรัฐพิธี	อบต. ศรีสมเด็จ
๑๓	โครงการจัดงานวัน สงกรานต์และวัน ผู้สูงอายุ	- เพื่อเป็นการอนุรักษ์ ประเพณีวัฒนธรรมท้องถิ่น	- ผู้สูงอายุใน ตำบลศรีสมเด็จ	๓๕,๐๐๐	๓๕,๐๐๐	๓๕,๐๐๐	๓๕,๐๐๐	๓๕,๐๐๐	- งานวันสงกรานต์และ วันผู้สูงอายุ	- ประเพณีและวัฒนธรรมท้องถิ่น สืบทอดแก่นุชนรุ่นหลัง	อบต. ศรีสมเด็จ
๑๔	โครงการจัดงาน ประเพณีบุญเดือนสี่ (บุญผะเวด)	- เพื่อเป็นการอนุรักษ์ ประเพณีวัฒนธรรมท้องถิ่น	- จัดงานประเพณีบุญ เดือนสี่ (บุญผะเวด)	-	๑๐,๐๐๐	๑๐,๐๐๐	๑๐,๐๐๐	๑๐,๐๐๐	- งานประเพณีบุญเดือน สี่ (บุญผะเวด) ต.ศรีสมเด็จ	- การอนุรักษ์ประเพณีวัฒนธรรม ท้องถิ่น	อบต. ศรีสมเด็จ
๑๕	โครงการอนุรักษ์ ประเพณีบุญเดือนสี่ ม. ๗	- เพื่ออนุรักษ์ประเพณีบุญ เดือนสี่ ม.๗	- อนุรักษ์ประเพณีบุญ เดือนสี่ ม.๗	-	-	๑๐,๐๐๐	๑๐,๐๐๐	-	- ประเพณีบุญเดือนสี่ ม.๗	- ประเพณีบุญเดือนสี่ ม.๗	อบต. ศรีสมเด็จ
๑๖	โครงการสนับสนุน วัฒนธรรมประเพณี ต่าง ๆ ม.๑	- เพื่อสนับสนุนวัฒนธรรม ประเพณีต่าง ๆ ม.๑	- สนับสนุนวัฒนธรรม ประเพณีต่าง ๆ ม.๑	-	-	๑๐,๐๐๐	๑๐,๐๐๐	-	- วัฒนธรรมประเพณี ต่าง ๆ ม.๑	- วัฒนธรรมประเพณีต่าง ๆ ม.๑	อบต. ศรีสมเด็จ
๑๗	โครงการ To be number one	- เพื่อสนับสนุนโครงการ To be number one	- To be number one	-	-	๒๐,๐๐๐	๒๐,๐๐๐	-	- To be number one	- ใช้เวลาว่างให้เกิดประโยชน์ ห่างไกลยาเสพติด	อบต. ศรีสมเด็จ

๒. บัญชีโครงการพัฒนาท้องถิ่น

**รายละเอียดโครงการพัฒนา
แผนพัฒนาท้องถิ่นห้าปี (พ.ศ.๒๕๖๖ - ๒๕๗๐)
ทบทวนฉบับที่ ๔ ประจำปี ๒๕๖๘
องค์การบริหารส่วนตำบลศรีสมเด็จ**

ก. ยุทธศาสตร์จังหวัดที่ ๕ การพัฒนาคน สังคม เศรษฐกิจและสิ่งแวดล้อม

ข. ยุทธศาสตร์การพัฒนากองกรปกครองส่วนท้องถิ่นในเขตจังหวัด ๑.การพัฒนาคนและสังคมที่มีคุณภาพเพื่อรองรับการเข้าสู่ประชาคมอาเซียน ๒.การพัฒนาเศรษฐกิจและการท่องเที่ยว

ยุทธศาสตร์ที่ ๕ ด้านการศึกษา ศาสนาและวัฒนธรรม

๕.๒ แผนงานศาสนา วัฒนธรรมและนันทนาการ

ที่	โครงการ	วัตถุประสงค์	เป้าหมาย (ผลผลิตของโครงการ)	งบประมาณ / ที่มา					ตัวชี้วัด (KPI)	ผลลัพธ์ที่ คาดว่าจะได้รับ	หน่วยงานที่ รับผิดชอบ
				๒๕๖๖	๒๕๖๗	๒๕๖๘	๒๕๖๙	๒๕๗๐			
๑๘	โครงการเข้าค่ายอบรม คุณธรรม จริยธรรม รร.หนองแสงวิทยาเสริม	- เพื่อปลูกฝัง คุณธรรม จริยธรรม ให้นักเรียน	- เข้าค่ายอบรม คุณธรรม จริยธรรม รร.หนองแสงวิทยาเสริม	-	-	๒๐,๐๐๐	๒๐,๐๐๐	-	- โครงการเข้าค่ายอบรม คุณธรรม จริยธรรม รร.หนองแสงวิทยาเสริม	- เข้าค่ายอบรม คุณธรรม จริยธรรม รร.หนองแสงวิทยา เสริม	อบต. ศรีสมเด็จ

บัญชีครุภัณฑ์
แผนพัฒนาท้องถิ่นห้าปี (พ.ศ.๒๕๖๖ - ๒๕๗๐)
ทบทวนฉบับที่ ๔ ประจำปี ๒๕๖๘
องค์การบริหารส่วนตำบลศรีสมเด็จ

ที่	แผนงาน	หมวด	ประเภท	วัตถุประสงค์	เป้าหมาย (ผลผลิตของครุภัณฑ์)	งบประมาณและที่ผ่านมา					
						๒๕๖๖ (บาท)	๒๕๖๗ (บาท)	๒๕๖๘ (บาท)	๒๕๖๙ (บาท)	๒๕๗๐ (บาท)	หน่วยงาน รับผิดชอบหลัก
๑	งานบริหารงาน ทั่วไป	ครุภัณฑ์ที่ดิน และ สิ่งก่อสร้าง	ครุภัณฑ์ สำนักงาน	เพื่อใช้เป็น หลักฐานในการ ฟ้องปราม ปัญหา อาชญากรรม และอื่นๆ	กล้องวงจรปิดพร้อม อุปกรณ์ครบชุด จำนวน ๑ ชุด	๒๐๐,๐๐๐	๒๐๐,๐๐๐	๒๐๐,๐๐๐	๒๐๐,๐๐๐	-	สำนักปลัด
๒	งานบริหารงาน ทั่วไป	ครุภัณฑ์ที่ดิน และ สิ่งก่อสร้าง	ครุภัณฑ์ สำนักงาน	เพื่อใช้เก็บ เอกสารต่างๆ	ตู้เก็บเอกสาร จำนวน ๔ หลัง	๑๗,๒๐๐	๑๗,๒๐๐	๑๗,๒๐๐	๑๗,๒๐๐	-	สำนักปลัด

บัญชีครุภัณฑ์
แผนพัฒนาท้องถิ่นห้าปี (พ.ศ.๒๕๖๖ - ๒๕๗๐)
ทบทวนฉบับที่ ๔ ประจำปี ๒๕๖๘
องค์การบริหารส่วนตำบลศรีสมเด็จ

ที่	แผนงาน	หมวด	ประเภท	วัตถุประสงค์	เป้าหมาย (ผลผลิตของครุภัณฑ์)	งบประมาณและที่ผ่านมา					หน่วยงาน รับผิดชอบหลัก
						๒๕๖๖ (บาท)	๒๕๖๗ (บาท)	๒๕๖๘ (บาท)	๒๕๖๙ (บาท)	๒๕๗๐ (บาท)	
๓	งานบริหารงาน ทั่วไป	ครุภัณฑ์ที่ดิน และสิ่งก่อสร้าง	ครุภัณฑ์ สำนักงาน	เพื่อใช้เก็บ เอกสารต่างๆ	ตู้เหล็ก ๒ บาน มอก. จำนวน ๑๐ หลัง	๕๕,๐๐๐	๕๕,๐๐๐	๕๕,๐๐๐	๕๕,๐๐๐	-	สำนักปลัด กองคลัง
๔	งานบริหารงาน ทั่วไป	ครุภัณฑ์ที่ดิน และสิ่งก่อสร้าง	ครุภัณฑ์ สำนักงาน	เพื่อใช้ในการ ปฏิบัติงาน ของ อบต.	เครื่องปริ้นเตอร์เลเซอร์ ขาวดำ จำนวน ๖ เครื่อง	๗,๐๐๐	๗,๐๐๐	๗,๐๐๐	๗,๐๐๐	-	สำนักปลัด
๕	งานบริหารงาน ทั่วไป	ครุภัณฑ์ที่ดิน และสิ่งก่อสร้าง	ครุภัณฑ์ สำนักงาน	เพื่อใช้ในการ ปฏิบัติงาน ของ อบต.	เครื่องปริ้นเตอร์เลเซอร์ สี จำนวน ๑ เครื่อง	๑๒,๐๐๐	๑๒,๐๐๐	๑๒,๐๐๐	๑๒,๐๐๐	-	สำนักปลัด

บัญชีครุภัณฑ์
แผนพัฒนาท้องถิ่นห้าปี (พ.ศ.๒๕๖๖ - ๒๕๗๐)
ทบทวนฉบับที่ ๔ ประจำปี ๒๕๖๘
องค์การบริหารส่วนตำบลศรีสมเด็จ

ที่	แผนงาน	หมวด	ประเภท	วัตถุประสงค์	เป้าหมาย (ผลผลิตของ ครุภัณฑ์)	งบประมาณและที่ผ่านมา					หน่วยงาน รับผิดชอบ หลัก
						๒๕๖๖ (บาท)	๒๕๖๗ (บาท)	๒๕๖๘ (บาท)	๒๕๖๙ (บาท)	๒๕๗๐ (บาท)	
๖	งานบริหารงาน ทั่วไป	ครุภัณฑ์ที่ดินและ สิ่งก่อสร้าง	ครุภัณฑ์ สำนักงาน	เพื่อใช้สำหรับ ทำงานใน อบต.	โต๊ะทำงาน จำนวน ๕ ชุด	๔๕,๐๐ ๐	๔๕,๐๐๐	๔๕,๐๐๐	๔๕,๐๐๐	-	สำนักปลัด
๗	งานบริหารงาน ทั่วไป	ครุภัณฑ์ที่ดินและ สิ่งก่อสร้าง	ครุภัณฑ์ สำนักงาน	เพื่อใช้เก็บ เอกสารต่างๆ	ตู้ ๑๘ ช่อง จำนวน ๒ ชั้น	-	-	-	๑๔,๐๐๐	๑๔,๐๐๐	สำนักปลัด
๘	งานบริหารงาน ทั่วไป	ครุภัณฑ์ที่ดินและ สิ่งก่อสร้าง	ครุภัณฑ์ คอมพิวเตอร์	เพื่อใช้ในการ ปฏิบัติงานของ อบต.	คอมพิวเตอร์ตั้งโต๊ะ ครบชุด จำนวน ๒ เครื่อง	๙๐,๐๐ ๐	๙๐,๐๐๐	๙๐,๐๐๐	๙๐,๐๐๐	-	กองคลัง
๙	งานบริหารงาน ทั่วไป	ครุภัณฑ์ที่ดินและ สิ่งก่อสร้าง	ครุภัณฑ์โฆษณา และเผยแพร่	เพื่อใช้ในการ ปฏิบัติงานของ อบต.	เครื่องโทรโข่ง จำนวน ๓ เครื่อง	๑๙,๕๐ ๐	๑๙,๕๐๐	๑๙,๕๐๐	-	-	สำนักปลัด

บัญชีครุภัณฑ์
แผนพัฒนาท้องถิ่นห้าปี (พ.ศ.๒๕๖๖ - ๒๕๗๐)
ทบทวนฉบับที่ ๔ ประจำปี ๒๕๖๘
องค์การบริหารส่วนตำบลศรีสมเด็จ

ที่	แผนงาน	หมวด	ประเภท	วัตถุประสงค์	เป้าหมาย (ผลผลิตของครุภัณฑ์)	งบประมาณและที่ผ่านมา					
						๒๕๖๖ (บาท)	๒๕๖๗ (บาท)	๒๕๖๘ (บาท)	๒๕๖๙ (บาท)	๒๕๗๐ (บาท)	หน่วยงาน รับผิดชอบหลัก
๑๐	งานบริหารงาน ทั่วไป	ครุภัณฑ์ ที่ดินและ สิ่งก่อสร้าง	ครุภัณฑ์ สำนักงาน	เพื่อใช้สำหรับ ติดตั้งใน อาคาร สำนักงาน	เครื่องปรับอากาศ จำนวน ๔ เครื่อง	๑๒๐,๐๐๐	๑๒๐,๐๐๐	๑๒๐,๐๐๐	๑๒๐,๐๐๐	-	สำนักปลัด
๑๑	งานบริหารงาน ทั่วไป	ครุภัณฑ์ ที่ดินและ สิ่งก่อสร้าง	ครุภัณฑ์งาน บ้านงานครัว	เพื่อรองรับ ขยะในพื้นที่	ถังขยะ จำนวน ๒๐๐ ถัง	๓๗๕,๐๐๐	๓๗๕,๐๐๐	๓๗๕,๐๐๐	๓๗๕,๐๐๐	-	สาธารณสุข
๑๒	งานบริหารงาน ทั่วไป	ครุภัณฑ์ ที่ดินและ สิ่งก่อสร้าง	ครุภัณฑ์ สำนักงาน	เพื่อใช้สำหรับ เก็บขยะ	รถเก็บขยะ จำนวน ๑ คัน	๒,๐๐๐,๐๐๐	๒,๐๐๐,๐๐๐	๒,๐๐๐,๐๐๐	๒,๐๐๐,๐๐๐	-	สาธารณสุข
๑๓	งานบริหารงาน ทั่วไป	ครุภัณฑ์ ที่ดินและ สิ่งก่อสร้าง	ครุภัณฑ์ วิทยาศาสตร์ และ การแพทย์	เพื่อใช้สำหรับ ป้องกันการ แพร่ระบาดของ โรค ไข้เลือดออก	เครื่องพ่นหมอกควัน จำนวน ๒ เครื่อง	-	-	๑๑๘,๐๐๐	-	-	กอง สาธารณสุขฯ

บัญชีครุภัณฑ์
แผนพัฒนาท้องถิ่นห้าปี (พ.ศ.๒๕๖๖ - ๒๕๗๐)
ทบทวนฉบับที่ ๔ ประจำปี ๒๕๖๘
องค์การบริหารส่วนตำบลศรีสมเด็จ

ที่	แผนงาน	หมวด	ประเภท	วัตถุประสงค์	เป้าหมาย (ผลผลิตของครุภัณฑ์)	งบประมาณและที่ผ่านมา					หน่วยงาน รับผิดชอบหลัก
						๒๕๖๖ (บาท)	๒๕๖๗ (บาท)	๒๕๖๘ (บาท)	๒๕๖๙ (บาท)	๒๕๗๐ (บาท)	
๑๔	งานบริหารงาน ทั่วไป	ครุภัณฑ์ที่ดิน และสิ่งก่อสร้าง	ครุภัณฑ์งานบ้าน งานครัว	เพื่อใช้บริการผู้ มาติดต่อ ราชการ	เครื่องทำน้ำเย็น จำนวน ๒ เครื่อง	๗,๐๐๐	๗,๐๐๐	๗,๐๐๐	๗,๐๐๐	-	สำนักปลัด
๑๕	งานบริหารงาน ทั่วไป	ครุภัณฑ์ที่ดิน และสิ่งก่อสร้าง	ครุภัณฑ์งานบ้าน งานครัว	เพื่อใช้ในการ ปฏิบัติงานของ อบต.	เครื่องตัดหญ้าขี้อ่อน จำนวน ๔ เครื่อง	๑๑,๐๐๐	๑๑,๐๐๐	๑๑,๐๐๐	-	-	สำนักปลัด
๑๖	งานบริหารงาน ทั่วไป	ครุภัณฑ์ที่ดิน และสิ่งก่อสร้าง	ครุภัณฑ์งานบ้าน งานครัว	เพื่อใช้ในการ ปฏิบัติงานของ อบต.	เครื่องตัดหญ้าแบบ รถเข็น จำนวน ๔ เครื่อง	๑๓,๐๐๐	๑๓,๐๐๐	๑๓,๐๐๐	-	-	สำนักปลัด
๑๗	งานบริหารงาน ทั่วไป	ครุภัณฑ์ที่ดิน และสิ่งก่อสร้าง	ครุภัณฑ์งานบ้าน งานครัว	เพื่อใช้ในการ ปฏิบัติงานของ อบต.	เครื่องต้มน้ำร้อน จำนวน ๑ เครื่อง	๖,๐๐๐	๖,๐๐๐	๖,๐๐๐	-	-	สำนักปลัด

บัญชีครุภัณฑ์
แผนพัฒนาท้องถิ่นห้าปี (พ.ศ.๒๕๖๖ - ๒๕๗๐)
ทบทวนฉบับที่ ๔ ประจำปี ๒๕๖๘
องค์การบริหารส่วนตำบลศรีสมเด็จ

ที่	แผนงาน	หมวด	ประเภท	วัตถุประสงค์	เป้าหมาย (ผลผลิตของครุภัณฑ์)	งบประมาณและที่ผ่านมา					หน่วยงาน รับผิดชอบหลัก
						๒๕๖๖ (บาท)	๒๕๖๗ (บาท)	๒๕๖๘ (บาท)	๒๕๖๙ (บาท)	๒๕๗๐ (บาท)	
๑๘	งานบริหารงาน ทั่วไป	ครุภัณฑ์ที่ดินและ สิ่งก่อสร้าง	ครุภัณฑ์ ยานพาหนะ และขนส่ง	เพื่อใช้ในการ ปฏิบัติงานของ อบต.	รถยนต์ส่วนบุคคล จำนวน ๑ คัน	-	-	๙๐๐,๐๐๐	-	-	สำนักปลัด
๑๙	งานบริหารงาน ทั่วไป	ครุภัณฑ์ที่ดินและ สิ่งก่อสร้าง	ครุภัณฑ์ โรงงาน	เพื่อใช้ในการ ปฏิบัติงานตัด ต้นไม้ที่ล้มกีด ขวางการจราจร	เลื่อยยนต์แบบโซ่ จำนวน ๑ เครื่อง	๖,๕๐๐	๖,๕๐๐	๖,๕๐๐	๖,๕๐๐	-	กองช่าง
๒๐	งานบริหารงาน ทั่วไป	ครุภัณฑ์ที่ดินและ สิ่งก่อสร้าง	ครุภัณฑ์ โรงงาน	เพื่อใช้ในการ ปฏิบัติงานของ อบต.	เครื่องเจีย/ตัดแบบมือถือ จำนวน ๑ เครื่อง	๖,๙๐๐	๖,๙๐๐	๖,๙๐๐	๖,๙๐๐	-	กองช่าง
๒๑	งานบริหารงาน ทั่วไป	ครุภัณฑ์ที่ดินและ สิ่งก่อสร้าง	ครุภัณฑ์ โรงงาน	เพื่อใช้ในการ ปฏิบัติงานของ อบต.	สว่าน จำนวน ๑ เครื่อง	๑๓,๐๐๐	๑๓,๐๐๐	๑๓,๐๐๐	๑๓,๐๐๐	-	กองช่าง

บัญชีครุภัณฑ์
แผนพัฒนาท้องถิ่นห้าปี (พ.ศ.๒๕๖๖ - ๒๕๗๐)
ทบทวนฉบับที่ ๔ ประจำปี ๒๕๖๘
องค์การบริหารส่วนตำบลศรีสมเด็จ

ที่	แผนงาน	หมวด	ประเภท	วัตถุประสงค์	เป้าหมาย (ผลผลิตของครุภัณฑ์)	งบประมาณและที่ผ่านมา					
						๒๕๖๖ (บาท)	๒๕๖๗ (บาท)	๒๕๖๘ (บาท)	๒๕๖๙ (บาท)	๒๕๗๐ (บาท)	หน่วยงาน รับผิดชอบหลัก
๒๒	งานบริหารงาน ทั่วไป	ครุภัณฑ์ที่ดินและ สิ่งก่อสร้าง	ครุภัณฑ์ สำนักงาน	เพื่อใช้ในการ ปฏิบัติงาน ของ อบต.	โต๊ะหมู่บูชา จำนวน ๒ ชุด	๑๗,๐๐๐	๑๗,๐๐๐	๑๗,๐๐๐	-	-	สำนักปลัด
๒๓	งานบริหารงาน ทั่วไป	ครุภัณฑ์ที่ดินและ สิ่งก่อสร้าง	ครุภัณฑ์ สำนักงาน	เพื่อใช้ในการ ปฏิบัติงาน ของ อบต.	เครื่องโทรสาร จำนวน ๑ เครื่อง	๓๐,๐๐๐	๓๐,๐๐๐	๓๐,๐๐๐	-	-	สำนักปลัด

บัญชีครุภัณฑ์
แผนพัฒนาท้องถิ่นห้าปี (พ.ศ.๒๕๖๖ - ๒๕๗๐)
ทบทวนฉบับที่ ๔ ประจำปี ๒๕๖๘
องค์การบริหารส่วนตำบลศรีสมเด็จ

ที่	แผนงาน	หมวด	ประเภท	วัตถุประสงค์	เป้าหมาย (ผลผลิตของครุภัณฑ์)	งบประมาณและที่ผ่านมา					หน่วยงาน รับผิดชอบหลัก
						๒๕๖๖ (บาท)	๒๕๖๗ (บาท)	๒๕๖๘ (บาท)	๒๕๖๙ (บาท)	๒๕๗๐ (บาท)	
๒๔	บริหารงาน ทั่วไป	ค่าครุภัณฑ์และ สิ่งก่อสร้าง	ครุภัณฑ์ สำนักงาน	เพื่อใช้เก็บ เอกสาร	ตู้เหล็กสี่ลิ้นชัก มอก. จำนวน ๓ หลัง	๗,๙๐๐	๗,๙๐๐	๗,๙๐๐	๗,๙๐๐	-	กองคลัง
๒๕	บริหารงาน ทั่วไป	ค่าครุภัณฑ์และ สิ่งก่อสร้าง	ครุภัณฑ์ สำนักงาน	เพื่อใช้ปรับ อากาศ	เครื่องปรับอากาศขนาด ๑๒,๐๐๐ บีทียู จำนวน ๑ เครื่อง	๒๕,๐๐๐	๒๕,๐๐๐	๒๕,๐๐๐	-	-	กองคลัง
๒๖	บริหารงาน ทั่วไป	ค่าครุภัณฑ์	ครุภัณฑ์ ยานพาหนะ และขนส่ง	เพื่อใช้งานใน งาน อบต.	รถจักรยานยนต์ ๑ คัน ขนาด ๑๑๐ ซีซี แบบเกียร์ธรรมดา	-	-	๕๐,๐๐๐	-	-	กองคลัง
๒๗	บริหารงาน ทั่วไป	ค่าครุภัณฑ์	ครุภัณฑ์ สำนักงาน	เพื่อใช้งานใน งาน อบต.	เครื่อง Scanner ๑ เครื่อง	-	-	๓๐,๐๐๐	๓๐,๐๐๐	-	สำนักปลัด
๒๘	บริหารงาน ทั่วไป	ค่าครุภัณฑ์	ครุภัณฑ์ สำนักงาน	เพื่อใช้งานใน งาน อบต.	เครื่องบันทึกเสียง ๑ เครื่อง	-	-	๕,๐๐๐	๕,๐๐๐	-	สำนักปลัด

บัญชีครุภัณฑ์
แผนพัฒนาท้องถิ่นห้าปี (พ.ศ.๒๕๖๖ - ๒๕๗๐)
ทบทวนฉบับที่ ๔ ประจำปี ๒๕๖๘
องค์การบริหารส่วนตำบลศรีสมเด็จ

ที่	แผนงาน	หมวด	ประเภท	วัตถุประสงค์	เป้าหมาย (ผลผลิตของครุภัณฑ์)	งบประมาณและที่ผ่านมา					หน่วยงาน รับผิดชอบหลัก
						๒๕๖๖ (บาท)	๒๕๖๗ (บาท)	๒๕๖๘ (บาท)	๒๕๖๙ (บาท)	๒๕๗๐ (บาท)	
๑	แผนงานการ รักษาความสงบ ภายใน	ครุภัณฑ์ที่ดิน และสิ่งก่อสร้าง	ครุภัณฑ์ คอมพิวเตอร์	เพื่อใช้ในงาน ป้องกันฯ	จัดซื้อคอมพิวเตอร์ จำนวน ๑ เครื่อง	๓๕,๐๐๐	๓๕,๐๐๐	๓๕,๐๐๐	๓๕,๐๐๐	-	สำนักปลัด
๒	แผนงานการ รักษาความสงบ ภายใน	ครุภัณฑ์ที่ดิน และสิ่งก่อสร้าง	ครุภัณฑ์ ไฟฟ้าและ วิทยุ	เพื่อใช้ในการ ปฏิบัติงาน ของ อบต.	เครื่องรับส่งวิทยุชนิด ประจำที่ จำนวน ๑ เครื่อง	๗๐,๐๐๐	๗๐,๐๐๐	๗๐,๐๐๐	๗๐,๐๐๐	-	สำนักปลัด
๓	แผนงานการ รักษาความสงบ ภายใน	ครุภัณฑ์ที่ดิน และสิ่งก่อสร้าง	ครุภัณฑ์ ไฟฟ้าและ วิทยุ	เพื่อใช้ในงาน ป้องกันฯ	จัดซื้อวิทยุสื่อสาร จำนวน ๘ เครื่อง	๑๐๐,๐๐๐	๑๐๐,๐๐๐	๑๐๐,๐๐๐	๑๐๐,๐๐๐	-	สำนักปลัด
๔	แผนงานการ รักษาความสงบ ภายใน	ครุภัณฑ์ที่ดิน และสิ่งก่อสร้าง	ครุภัณฑ์ โฆษณาและ เผยแพร่	เพื่อใช้ในงาน ป้องกันฯ	จัดซื้อกล้องถ่ายรูป จำนวน ๑ เครื่อง	๒๕,๐๐๐	๒๕,๐๐๐	๒๕,๐๐๐	-	-	สำนักปลัด

บัญชีครุภัณฑ์
แผนพัฒนาท้องถิ่นห้าปี (พ.ศ.๒๕๖๖ - ๒๕๗๐)
ทบทวนฉบับที่ ๔ ประจำปี ๒๕๖๘
องค์การบริหารส่วนตำบลศรีสมเด็จ

ที่	แผนงาน	หมวด	ประเภท	วัตถุประสงค์	เป้าหมาย (ผลผลิตของครุภัณฑ์)	งบประมาณและที่ผ่านมา					หน่วยงาน รับผิดชอบหลัก
						๒๕๖๖ (บาท)	๒๕๖๗ (บาท)	๒๕๖๘ (บาท)	๒๕๖๙ (บาท)	๒๕๗๐ (บาท)	
๕	แผนงานการ รักษาความสงบ ภายใน	ครุภัณฑ์	ครุภัณฑ์ สำนักงาน	เพื่อใช้ในการ ป้องกันอัคคีภัย	ถังดับเพลิง จำนวน ๓๐ ถัง	๘๔,๐๐๐	๘๔,๐๐๐	๘๔,๐๐๐	๘๔,๐๐๐	๘๔,๐๐๐	สำนักปลัด
๖	แผนงานการ รักษาความสงบ ภายใน	ครุภัณฑ์	ครุภัณฑ์ สำนักงาน	เพื่อใช้ในการ ป้องกัน อุบัติเหตุทาง ถนน	ไฟสัญญาณวับวาบ จำนวน ๕ เครื่อง	๕๐,๐๐๐	๕๐,๐๐๐	๕๐,๐๐๐	๕๐,๐๐๐	๕๐,๐๐๐	สำนักปลัด
๗	แผนงานการ รักษาความสงบ ภายใน	ครุภัณฑ์	ครุภัณฑ์ ยานพาหนะ และขนส่ง	เพื่อจัดซื้อแผง ไฟจราจรทรง สามเหลี่ยม หยุดตรวจ	จำนวน ๔ แผง	-	๗๐,๐๐๐	-	-	-	สำนักปลัด

บัญชีครุภัณฑ์
แผนพัฒนาท้องถิ่นห้าปี (พ.ศ.๒๕๖๖ - ๒๕๗๐)
ทบทวนฉบับที่ ๔ ประจำปี ๒๕๖๘
องค์การบริหารส่วนตำบลศรีสมเด็จ

ที่	แผนงาน	หมวด	ประเภท	วัตถุประสงค์	เป้าหมาย (ผลผลิตของครุภัณฑ์)	งบประมาณและที่ผ่านมา					หน่วยงาน รับผิดชอบหลัก
						๒๕๖๖ (บาท)	๒๕๖๗ (บาท)	๒๕๖๘ (บาท)	๒๕๖๙ (บาท)	๒๕๗๐ (บาท)	
๑	แผนงานสังคม สงเคราะห์	ครุภัณฑ์ที่ดิน และสิ่งก่อสร้าง	ครุภัณฑ์ คอมพิวเตอร์	เพื่อใช้ในการจัดพิมพ์ บันทึกข้อมูล และ นำเสนอข้อมูลนอก สถานที่	คอมพิวเตอร์ตั้งโต๊ะ ครบชุดพร้อม เครื่องพิมพ์เอกสารสี จำนวน ๑ เครื่อง	๔๕,๐๐๐	๔๕,๐๐๐	๔๕,๐๐๐	๔๕,๐๐๐	๔๕,๐๐๐	กอง สวัสดิการฯ
๒	แผนงานสังคม สงเคราะห์	ครุภัณฑ์ที่ดิน และสิ่งก่อสร้าง	ครุภัณฑ์ สำนักงาน	เพื่อใช้ในการจัดเก็บ เอกสารงานสารบรรณ ภายในกองสวัสดิการ สังคม ให้เกิดความ เป็นระเบียบเรียบร้อย สะดวกต่อการทำงาน	ชั้นวางแฟ้มตั้ง ๒ ชั้น ชนิดล้อเลื่อน จำนวน ๒ หลัง	๕,๐๐๐	๕,๐๐๐	๕,๐๐๐	๕,๐๐๐	๕,๐๐๐	กอง สวัสดิการฯ

บัญชีครุภัณฑ์
แผนพัฒนาท้องถิ่นห้าปี (พ.ศ.๒๕๖๖ - ๒๕๗๐)
ทบทวนฉบับที่ ๔ ประจำปี ๒๕๖๘
องค์การบริหารส่วนตำบลศรีสมเด็จ

ที่	แผนงาน	หมวด	ประเภท	วัตถุประสงค์	เป้าหมาย (ผลผลิตของครุภัณฑ์)	งบประมาณและที่ผ่านมา					หน่วยงาน รับผิดชอบหลัก
						๒๕๖๖ (บาท)	๒๕๖๗ (บาท)	๒๕๖๘ (บาท)	๒๕๖๙ (บาท)	๒๕๗๐ (บาท)	
๑	การศึกษา	ค่าครุภัณฑ์ ที่ดินและ สิ่งก่อสร้าง	ครุภัณฑ์ สำนักงาน	เพื่อใช้ในการ จัดเก็บเอกสาร	ตู้เหล็ก ๑ หลัง	-	-	๖,๗๐๐	-	-	กองการศึกษา
๒	การศึกษา	ค่าครุภัณฑ์ ที่ดินและ สิ่งก่อสร้าง	ครุภัณฑ์ คอมพิวเตอร์ (โน้ตบุ๊ก)	เพื่อใช้ในการ ปฏิบัติงานของ อบต.สำหรับงาน ประมวลผล	คอมพิวเตอร์ (โน้ตบุ๊ก) จำนวน ๑ เครื่อง	-	๒๔,๐๐๐	-	๒๔,๐๐๐	๒๔,๐๐๐	กองการศึกษา
๓	การศึกษา	ค่าครุภัณฑ์ ที่ดินและ สิ่งก่อสร้าง	ครุภัณฑ์ คอมพิวเตอร์ (ตั้งโต๊ะ)	เพื่อใช้ในการ ปฏิบัติงานของ อบต.สำหรับงาน ประมวลผล	คอมพิวเตอร์ (ตั้งโต๊ะ) จำนวน ๑ เครื่อง	-	๒๐,๐๐๐	-	๒๐,๐๐๐	๒๐,๐๐๐	กองการศึกษา
๔	การศึกษา	ค่าครุภัณฑ์ ที่ดินและ สิ่งก่อสร้าง	ครุภัณฑ์ เครื่องปริ้น	เพื่อใช้ในการ ปฏิบัติงานของ อบต.สำหรับงาน ประมวลผล	เครื่องปริ้น จำนวน ๒ เครื่อง	-	๑๐,๐๐๐	-	๑๐,๐๐๐	๑๐,๐๐๐	กองการศึกษา

บัญชีครุภัณฑ์
แผนพัฒนาท้องถิ่นห้าปี (พ.ศ.๒๕๖๖ - ๒๕๗๐)
ทบทวนฉบับที่ ๔ ประจำปี ๒๕๖๘
องค์การบริหารส่วนตำบลศรีสมเด็จ

ที่	แผนงาน	หมวด	ประเภท	วัตถุประสงค์	เป้าหมาย (ผลผลิตของครุภัณฑ์)	งบประมาณและที่ผ่านมา					หน่วยงาน รับผิดชอบหลัก
						๒๕๖๖ (บาท)	๒๕๖๗ (บาท)	๒๕๖๘ (บาท)	๒๕๖๙ (บาท)	๒๕๗๐ (บาท)	
๑	แผนงานเคหะ และชุมชน	ครุภัณฑ์ที่ดิน และสิ่งก่อสร้าง	ครุภัณฑ์ สำนักงาน	ใช้ในการเก็บ เอกสาร, เครื่องมือช่าง	ตู้เหล็ก ๒ บาน จำนวน ๔ ตู้ เก็บเอกสารให้เป็น ระเบียบ	๕,๕๐๐	๕,๕๐๐	๕,๕๐๐	๕,๕๐๐	๕,๕๐๐	กองช่าง
๒	งานบริหารงาน ทั่วไป	ครุภัณฑ์ที่ดิน และสิ่งก่อสร้าง	ครุภัณฑ์ สำนักงาน	เพื่อใช้ในการ ปฏิบัติงาน ของ อบต.	ค่าจัดซื้อเก้าอี้ อลูมิเนียม บุนวม จำนวน ๓๐ ตัว	-	-	๑๐๐,๐๐๐	-	-	สำนักปลัด
๓	งานบริหารงาน ทั่วไป	ครุภัณฑ์ที่ดิน และสิ่งก่อสร้าง	ครุภัณฑ์ สำนักงาน	เพื่อใช้ในการ ปฏิบัติงาน ของ อบต.	ค่าจัดซื้อ เครื่องปรับอากาศชนิด แขวน ๓๐,๐๐๐ บีทียู จำนวน ๑ เครื่อง	๕๐,๐๐๐	๕๐,๐๐๐	๕๐,๐๐๐	๕๐,๐๐๐	๕๐,๐๐๐	สำนักปลัด
๔	งานบริหารงาน ทั่วไป	ครุภัณฑ์ที่ดิน และสิ่งก่อสร้าง	ครุภัณฑ์งาน บ้านงานครัว	เพื่อใช้ในการ ปฏิบัติงาน ของ อบต.	ค่าจัดซื้อโต๊ะรับแขก จำนวน ๑ ชุด	๓๐,๐๐๐	๓๐,๐๐๐	๓๐,๐๐๐	๓๐,๐๐๐	๓๐,๐๐๐	สำนักปลัด

บัญชีครุภัณฑ์
แผนพัฒนาท้องถิ่นห้าปี (พ.ศ.๒๕๖๖ - ๒๕๗๐)
ทบทวนฉบับที่ ๔ ประจำปี ๒๕๖๘
องค์การบริหารส่วนตำบลศรีสมเด็จ

ที่	แผนงาน	หมวด	ประเภท	วัตถุประสงค์	เป้าหมาย (ผลผลิตของครุภัณฑ์)	งบประมาณและที่ผ่านมา					หน่วยงานรับผิดชอบหลัก
						๒๕๖๖ (บาท)	๒๕๖๗ (บาท)	๒๕๖๘ (บาท)	๒๕๖๙ (บาท)	๒๕๗๐ (บาท)	
๕	งานบริหารงาน ทั่วไป	ครุภัณฑ์ที่ดิน และสิ่งก่อสร้าง	ครุภัณฑ์งาน บ้านงานครัว	เพื่อใช้เปลี่ยน ห้องน้ำสำนักงาน ที่ชำรุดไม่สามารถ ใช้งานได้	ค่าจัดซื้อโถส้วมชัก โครก จำนวน ๒ โถ	๒๐,๐๐๐	๒๐,๐๐๐	๒๐,๐๐๐	๒๐,๐๐๐	๒๐,๐๐๐	สำนักปลัด
๖	งานบริหารงาน ทั่วไป	ครุภัณฑ์ที่ดิน และสิ่งก่อสร้าง	ครุภัณฑ์ สำนักงาน	เพื่อใช้ในการ ปฏิบัติงานของ อบต.สำหรับงาน ประมวลผล	ค่าจัดซื้อเครื่อง คอมพิวเตอร์ จำนวน ๑ เครื่อง	๔๐,๐๐๐	๔๐,๐๐๐	๔๐,๐๐๐	๔๐,๐๐๐	๔๐,๐๐๐	สำนักปลัด
๗	งานบริหารงาน ทั่วไป	ครุภัณฑ์ที่ดิน และสิ่งก่อสร้าง	ครุภัณฑ์ ไฟฟ้าและ วิทยุ	เพื่อใช้ในการ ปฏิบัติงานของ อบต.	ค่าจัดซื้อตู้ลำโพงพร้อม แอมป์ขยาย จำนวน ๑ คู่	๒๐,๐๐๐	๒๐,๐๐๐	๒๐,๐๐๐	๒๐,๐๐๐	๒๐,๐๐๐	สำนักปลัด
๘	งานบริหารงาน ทั่วไป	ครุภัณฑ์ที่ดิน และสิ่งก่อสร้าง	ครุภัณฑ์ สำนักงาน	เพื่อใช้ในการ ปฏิบัติงานของ อบต.	ค่าจัดซื้อสัญญาณไฟ ฉุกเฉิน	๓๐,๐๐๐	๓๐,๐๐๐	๓๐,๐๐๐	๓๐,๐๐๐	๓๐,๐๐๐	สำนักปลัด

บัญชีครุภัณฑ์
แผนพัฒนาท้องถิ่นห้าปี (พ.ศ.๒๕๖๖ - ๒๕๗๐)
ทบทวนฉบับที่ ๔ ประจำปี ๒๕๖๘
องค์การบริหารส่วนตำบลศรีสมเด็จ

ที่	แผนงาน	หมวด	ประเภท	วัตถุประสงค์	เป้าหมาย (ผลผลิตของครุภัณฑ์)	งบประมาณและที่ผ่านมา					หน่วยงานรับผิดชอบหลัก
						๒๕๖๖ (บาท)	๒๕๖๗ (บาท)	๒๕๖๘ (บาท)	๒๕๖๙ (บาท)	๒๕๗๐ (บาท)	
๙	งานบริหารงาน ทั่วไปรักษาความ สงบภายใน	ครุภัณฑ์ที่ดินและ สิ่งก่อสร้าง	ครุภัณฑ์ เครื่อง ดับเพลิง	เพื่อใช้ในการ ปฏิบัติงาน ของ อบต.	ค่าจัดซื้อถังดับเพลิง จำนวน ๑๐ ถัง	๕๐,๐๐๐	๕๐,๐๐๐	๕๐,๐๐๐	๕๐,๐๐๐	๕๐,๐๐๐	สำนักปลัด
๑๐	งานบริหารงาน ทั่วไป รักษาความสงบ ภายใน	ครุภัณฑ์ที่ดินและ สิ่งก่อสร้าง	ครุภัณฑ์ เครื่อง ดับเพลิง	เพื่อใช้ในการ ปฏิบัติงาน ของ อบต.	ค่าจัดซื้อกรวยจราจร และแผงกั้นจราจร	๑๐๐,๐๐๐	๑๐๐,๐๐๐	๑๐๐,๐๐๐	๑๐๐,๐๐๐	๑๐๐,๐๐๐	สำนักปลัด
๑๑	งานบริหารงาน ทั่วไป	ครุภัณฑ์ที่ดินและ สิ่งก่อสร้าง	ครุภัณฑ์ เครื่องตัด หญ้า	เพื่อใช้ในการ ปฏิบัติงาน ของ อบต.	จัดซื้อเครื่องตัดหญ้า แบบรถเข็นตัดหญ้า ๔ แรงม้า จำนวน ๑ เครื่อง	๑๐,๐๐๐	๑๐,๐๐๐	๑๐,๐๐๐	๑๐,๐๐๐	๑๐,๐๐๐	กอง การศึกษา
๑๒	งานบริหารงาน ทั่วไป	ครุภัณฑ์ที่ดินและ สิ่งก่อสร้าง	ครุภัณฑ์ งานบ้าน งานครัว	เพื่อใช้ในการ ปฏิบัติงาน ของ อบต.	ค่าจัดซื้อตู้เย็น ขนาด ๗ คิวบิกฟุต	๒๐,๐๐๐	๒๐,๐๐๐	๒๐,๐๐๐	๒๐,๐๐๐	๒๐,๐๐๐	กอง สาธารณสุข

บัญชีครุภัณฑ์
แผนพัฒนาท้องถิ่นห้าปี (พ.ศ.๒๕๖๖ - ๒๕๗๐)
ทบทวนฉบับที่ ๔ ประจำปี ๒๕๖๘
องค์การบริหารส่วนตำบลศรีสมเด็จ

ที่	แผนงาน	หมวด	ประเภท	วัตถุประสงค์	เป้าหมาย (ผลผลิตของครุภัณฑ์)	งบประมาณและที่ผ่านมา					หน่วยงานรับผิดชอบหลัก
						๒๕๖๖ (บาท)	๒๕๖๗ (บาท)	๒๕๖๘ (บาท)	๒๕๖๙ (บาท)	๒๕๗๐ (บาท)	
๑๓	งานบริหารงาน ทั่วไป	ครุภัณฑ์ที่ดิน และสิ่งก่อสร้าง	ครุภัณฑ์ สำนักงาน	เพื่อใช้ในการ ปฏิบัติงานของ อบต.	ค่าจัดซื้อเครื่อง คอมพิวเตอร์สำหรับ ประมวลผล จำนวน ๑ เครื่อง	๔๐,๐๐๐	๔๐,๐๐๐	๔๐,๐๐๐	๔๐,๐๐๐	๔๐,๐๐๐	กองสวัสดิการ
๑๔	งานบริหารงาน ทั่วไป	ครุภัณฑ์ที่ดิน และสิ่งก่อสร้าง	ครุภัณฑ์ สำนักงาน	เพื่อใช้ในการ ปฏิบัติงานของ อบต.	ค่าจัดซื้อเครื่องพิมพ์ (Imjet Printer) ขาวดำ/สี จำนวน ๑ เครื่อง	๑๐,๐๐๐	-	๑๐,๐๐๐	-	๑๐,๐๐๐	กองสวัสดิการ
๑๕	งานบริหารงาน ทั่วไป	ครุภัณฑ์ที่ดิน และสิ่งก่อสร้าง	ครุภัณฑ์ สำนักงาน	เพื่อใช้ในกิจการ สาธารณสุขบ้าน โนนสะอาด หมู่ที่ ๓	ค่าจัดซื้อเต็นท์ผ้าใบ จำนวน ๒ หลัง	๘๐,๐๐๐	๘๐,๐๐๐	๘๐,๐๐๐	๘๐,๐๐๐	๘๐,๐๐๐	กองช่าง
๑๖	งานบริหารงาน ทั่วไป	ครุภัณฑ์ที่ดิน และสิ่งก่อสร้าง	ครุภัณฑ์ คอมพิวเตอร์	เพื่อใช้ในการ ปฏิบัติงานของ อบต.	ค่าจัดซื้อเครื่องพิมพ์ เลเซอร์ หรือ LED สี ชนิด Network แบบที่ ๑	-	-	๒๐,๐๐๐	-	-	กองคลัง

บัญชีครุภัณฑ์
แผนพัฒนาท้องถิ่นห้าปี (พ.ศ.๒๕๖๖ - ๒๕๗๐)
ทบทวนฉบับที่ ๔ ประจำปี ๒๕๖๘
องค์การบริหารส่วนตำบลศรีสมเด็จ

ที่	แผนงาน	หมวด	ประเภท	วัตถุประสงค์	เป้าหมาย (ผลผลิตของครุภัณฑ์)	งบประมาณและที่ผ่านมา					
						๒๕๖๖ (บาท)	๒๕๖๗ (บาท)	๒๕๖๘ (บาท)	๒๕๖๙ (บาท)	๒๕๗๐ (บาท)	หน่วยงานรับ ผิดชอบหลัก
๑๗	งานบริหารงาน ทั่วไป	ครุภัณฑ์ ที่ดินและ สิ่งก่อสร้าง	ครุภัณฑ์ สำนักงาน	เพื่อใช้ในกิจการ สาธารณสุขบ้าน หนองอิดุม	ค่าจัดซื้อเครื่องตัดหญ้า แบบล้อจักรยาน จำนวน ๑ เครื่อง	๒๐,๐๐๐	๒๐,๐๐๐	๒๐,๐๐๐	๒๐,๐๐๐	๒๐,๐๐๐	กองช่าง
๑๘	งานบริหารงาน ทั่วไปเคหะและ ชุมชน	ครุภัณฑ์ ที่ดินและ สิ่งก่อสร้าง	ครุภัณฑ์ สำนักงาน	เพื่อใช้ในการ ปฏิบัติงานของ อบต.	ค่าจัดซื้อเทปวัด ระยะทางไฟเบอร์กลาส เทปมีความยาว ๕๐ เมตร มีด้ามจับ จำนวน ๑ อัน	๕,๐๐๐	๕,๐๐๐	๕,๐๐๐	๕,๐๐๐	๕,๐๐๐	กองช่าง
๑๙	งานบริหารงาน ทั่วไปเคหะและ ชุมชน	ครุภัณฑ์ ที่ดินและ สิ่งก่อสร้าง	ครุภัณฑ์ สำนักงาน	เพื่อใช้ในการ ปฏิบัติงานของ อบต.	เครื่องคอมพิวเตอร์ สำหรับสำนักงาน จำนวน ๑ เครื่อง (กองช่าง)	-	๒๐,๐๐๐	๒๐,๐๐๐	-	๒๐,๐๐๐	กองช่าง

บัญชีครุภัณฑ์
แผนพัฒนาท้องถิ่นห้าปี (พ.ศ.๒๕๖๖ - ๒๕๗๐)
ทบทวนฉบับที่ ๔ ประจำปี ๒๕๖๘
องค์การบริหารส่วนตำบลศรีสมเด็จ

ที่	แผนงาน	หมวด	ประเภท	วัตถุประสงค์	เป้าหมาย (ผลผลิตของครุภัณฑ์)	งบประมาณและที่ผ่านมา					หน่วยงานรับผิดชอบหลัก
						๒๕๖๖ (บาท)	๒๕๖๗ (บาท)	๒๕๖๘ (บาท)	๒๕๖๙ (บาท)	๒๕๗๐ (บาท)	
๒๐	เคหะและชุมชน	ครุภัณฑ์ที่ดินและสิ่งก่อสร้าง	ครุภัณฑ์คอมพิวเตอร์	เพื่อใช้ในการปฏิบัติงานของอบต.	จัดซื้อคอมพิวเตอร์โน้ตบุ๊ก	-	๒๔,๐๐๐	๒๔,๐๐๐	๒๔,๐๐๐	๒๔,๐๐๐	กองช่าง
๒๑	เคหะและชุมชน	ครุภัณฑ์ที่ดินและสิ่งก่อสร้าง	ครุภัณฑ์คอมพิวเตอร์	เพื่อใช้ในการปฏิบัติงานของอบต.	จัดซื้อเครื่องพิมพ์	-	๔,๑๐๐	๔,๑๐๐	๔,๑๐๐	๔,๑๐๐	กองช่าง
๒๒	เคหะและชุมชน	ครุภัณฑ์ที่ดินและสิ่งก่อสร้าง	ครุภัณฑ์โรงงาน	เพื่อใช้ในการปฏิบัติงานของอบต.	จัดซื้อเครื่องเจีย/ตัดแบบมือถือ	๖,๙๐๐	๖,๙๐๐	๖,๙๐๐	๖,๙๐๐	๖,๙๐๐	กองช่าง
๒๓	เคหะและชุมชน	ครุภัณฑ์ที่ดินและสิ่งก่อสร้าง	ครุภัณฑ์โรงงาน	เพื่อใช้ในการปฏิบัติงานของอบต.	จัดซื้อเครื่องเลื่อยชักไร้สาย	-	๖,๓๐๐	๖,๓๐๐	๖,๓๐๐	๖,๓๐๐	กองช่าง
๒๔	เคหะและชุมชน	ครุภัณฑ์ที่ดินและสิ่งก่อสร้าง	ครุภัณฑ์โรงงาน	เพื่อใช้ในการปฏิบัติงานของอบต.	จัดซื้อสว่านไฟฟ้า ๒๖ มิลลิเมตร	๑๓,๐๐๐	๑๓,๐๐๐	๑๓,๐๐๐	๑๓,๐๐๐	๑๓,๐๐๐	กองช่าง

บัญชีครุภัณฑ์
แผนพัฒนาท้องถิ่นห้าปี (พ.ศ.๒๕๖๖ - ๒๕๗๐)
ทบทวนฉบับที่ ๔ ประจำปี ๒๕๖๘
องค์การบริหารส่วนตำบลศรีสมเด็จ

ที่	แผนงาน	หมวด	ประเภท	วัตถุประสงค์	เป้าหมาย (ผลผลิตของครุภัณฑ์)	งบประมาณและที่ผ่านมา						
						๒๕๖๖ (บาท)	๒๕๖๗ (บาท)	๒๕๖๘ (บาท)	๒๕๖๙ (บาท)	๒๕๗๐ (บาท)	หน่วยงานรับ ผิดชอบหลัก	
๒๕	เคหะและ ชุมชน	ครุภัณฑ์ที่ดิน และสิ่งก่อสร้าง	ครุภัณฑ์ สำนักงาน	เพื่อใช้ในการ ปฏิบัติงาน ของ อบต.	จัดซื้อสว่านไฟฟ้า ๑๖ มิลลิเมตร	-	๓,๕๐๐	๓,๕๐๐	๓,๕๐๐	๓,๕๐๐	๓,๕๐๐	กองช่าง
๒๖	เคหะและ ชุมชน	ครุภัณฑ์ที่ดิน และสิ่งก่อสร้าง	ครุภัณฑ์ สำนักงาน	เพื่อใช้ในการ ปฏิบัติงาน ของ อบต.	จัดซื้อเครื่องปั่นไฟดีเซล แบบเก็บเสียง ๕.๐ กิโลวัตต์	-	๓๐,๐๐๐	๓๐,๐๐๐	๓๐,๐๐๐	๓๐,๐๐๐	๓๐,๐๐๐	กองช่าง
๒๗	เคหะและ ชุมชน	ครุภัณฑ์ที่ดิน และสิ่งก่อสร้าง	ครุภัณฑ์ สำนักงาน	เพื่อใช้ในการ ปฏิบัติงาน ของ อบต.	จัดซื้อเครื่องปั้มน้ำหยอโข่ง	-	๑๒,๐๐๐	๑๒,๐๐๐	๑๒,๐๐๐	๑๒,๐๐๐	๑๒,๐๐๐	กองช่าง
๒๘	เคหะและ ชุมชน	ครุภัณฑ์ที่ดิน และสิ่งก่อสร้าง	ครุภัณฑ์ สำนักงาน	เพื่อใช้ในการ ปฏิบัติงาน ของ อบต.	จัดซื้อปั้มจ่ายสารเคมี	-	๕,๐๐๐	๕,๐๐๐	๕,๐๐๐	๕,๐๐๐	๕,๐๐๐	กองช่าง
๒๙	เคหะและ ชุมชน	ครุภัณฑ์ที่ดิน และสิ่งก่อสร้าง	ครุภัณฑ์ สำนักงาน	เพื่อใช้ในการ ปฏิบัติงาน ของ อบต.	จัดซื้อซั้มเมอร์ส ๑ แร่ง	๔๐,๐๐๐	๔๐,๐๐๐	๔๐,๐๐๐	๔๐,๐๐๐	๔๐,๐๐๐	๔๐,๐๐๐	กองช่าง

บัญชีครุภัณฑ์
แผนพัฒนาท้องถิ่นห้าปี (พ.ศ.๒๕๖๖ - ๒๕๗๐)
ทบทวนฉบับที่ ๔ ประจำปี ๒๕๖๘
องค์การบริหารส่วนตำบลศรีสมเด็จ

ที่	แผนงาน	หมวด	ประเภท	วัตถุประสงค์	เป้าหมาย (ผลผลิตของครุภัณฑ์)	งบประมาณและที่ผ่านมา					
						๒๕๖๖ (บาท)	๒๕๖๗ (บาท)	๒๕๖๘ (บาท)	๒๕๖๙ (บาท)	๒๕๗๐ (บาท)	หน่วยงานรับ ผิดชอบหลัก
๓๐	เคหะและ ชุมชน	ครุภัณฑ์ที่ดิน และสิ่งก่อสร้าง	ครุภัณฑ์อื่น	เพื่อใช้ในการ ปฏิบัติงาน ของ อบต.	จัดซื้อซัมเมอร์ส ๑.๕ แรง	๕๐,๐๐๐	๕๐,๐๐๐	๕๐,๐๐๐	๕๐,๐๐๐	๕๐,๐๐๐	กองช่าง
๓๑	งานบริหารงาน ทั่วไป	ครุภัณฑ์ที่ดิน และสิ่งก่อสร้าง	ครุภัณฑ์ คอมพิวเตอร์	เพื่อใช้ในการ ปฏิบัติงาน ของ อบต.	เครื่องคอมพิวเตอร์ สำหรับสำนักงาน จำนวน ๑ เครื่อง	-	๒๕,๐๐๐	๒๕,๐๐๐	-	๒๕,๐๐๐	กองคลัง
๓๒	งานบริหารงาน ทั่วไป	ครุภัณฑ์ที่ดิน และสิ่งก่อสร้าง	ครุภัณฑ์ คอมพิวเตอร์	เพื่อใช้ในการ ปฏิบัติงาน ของ อบต.	จัดซื้อคอมพิวเตอร์ โน้ตบุ๊ก	-	๓๐,๐๐๐	-	-	๓๐,๐๐๐	กองคลัง
๓๓	งานบริหารงาน ทั่วไป	ครุภัณฑ์ที่ดิน และสิ่งก่อสร้าง	ครุภัณฑ์ สำนักงาน	เพื่อใช้ในการ ปฏิบัติงาน ของ อบต.	จัดซื้อคอมพิวเตอร์ โน้ตบุ๊ก	-	-	๓๐,๐๐๐	-	๓๐,๐๐๐	กอง สาธารณสุข
๓๔	การเกษตร	ครุภัณฑ์ที่ดิน และสิ่งก่อสร้าง	ครุภัณฑ์ คอมพิวเตอร์	เพื่อใช้ในการ ปฏิบัติงาน ของ อบต.	เครื่องคอมพิวเตอร์ สำหรับสำนักงาน จำนวน ๑ เครื่อง	-	-	๒๕,๐๐๐	-	๒๕,๐๐	กอง สาธารณสุข

บัญชีครุภัณฑ์
แผนพัฒนาท้องถิ่นห้าปี (พ.ศ.๒๕๖๖ - ๒๕๗๐)
ทบทวนฉบับที่ ๔ ประจำปี ๒๕๖๘
องค์การบริหารส่วนตำบลศรีสมเด็จ

ที่	แผนงาน	หมวด	ประเภท	วัตถุประสงค์	เป้าหมาย (ผลผลิตของครุภัณฑ์)	งบประมาณและที่ผ่านมา					หน่วยงานรับผิดชอบหลัก
						๒๕๖๖ (บาท)	๒๕๖๗ (บาท)	๒๕๖๘ (บาท)	๒๕๖๙ (บาท)	๒๕๗๐ (บาท)	
๓๕	งานบริหารงาน ทั่วไป	ครุภัณฑ์ที่ดิน และสิ่งก่อสร้าง	ครุภัณฑ์ คอมพิวเตอร์	เพื่อใช้ในการ ปฏิบัติงาน ของ อบต.	จัดซื้อคอมพิวเตอร์ โน้ตบุ๊ก	-	๓๐,๐๐๐	๓๐,๐๐๐	-	๒๔,๐๐๐	สำนักปลัด
๓๖	งานบริหารงาน ทั่วไป	ครุภัณฑ์ที่ดิน และสิ่งก่อสร้าง	ครุภัณฑ์ สำนักงาน	เพื่อใช้ในการ ปฏิบัติงาน ของ อบต.	จัดซื้อคอมพิวเตอร์ โน้ตบุ๊ก	-	-	๓๐,๐๐๐	-	๓๐,๐๐๐	กองสวัสดิการ
๓๗	งานบริหารงาน ทั่วไป	ครุภัณฑ์ที่ดิน และสิ่งก่อสร้าง	ครุภัณฑ์ คอมพิวเตอร์	เพื่อใช้ในการ ปฏิบัติงาน ของ อบต.	เครื่องคอมพิวเตอร์ สำหรับสำนักงาน จำนวน ๑ เครื่อง	-	-	๒๔,๐๐๐	-	๒๔,๐๐๐	กองการศึกษา
๓๘	การเกษตร	ครุภัณฑ์	ครุภัณฑ์ คอมพิวเตอร์	เพื่อใช้ในการ ปฏิบัติงาน ของ อบต.	เครื่องพิมพ์แบบฉีดยึก พร้อมติดตั้งถึงหมึก	-	๑๐,๐๐๐	๑๐,๐๐๐	-	-	สำนัก ปลัด
๓๙	งานบริหารงาน ทั่วไป	ครุภัณฑ์	ครุภัณฑ์ สำนักงาน	เพื่อใช้ในการ ปฏิบัติงาน ของ อบต.	โต๊ะพับ จำนวน ๑๕ ตัว	-	-	๔๒,๐๐๐	๔๒,๐๐๐	-	กองช่าง

บัญชีประสานโครงการพัฒนา

รายละเอียดโครงการลำดับที่ ๑

๑. ชื่อโครงการ

โครงการก่อสร้างถนนคอนกรีตเสริมเหล็กสายบ้านหลุบเปลือย หมู่ที่ ๑ ตำบลศรีสมเด็จ - หมู่ที่ ๑ ตำบลหมู่ม่น

๒. ที่มาโครงการ

เป็นโครงการที่มีขนาดใหญ่และท้องถิ่นตั้งแต่ ๒ แห่ง ได้รับประโยชน์ร่วมกัน

๓. วัตถุประสงค์

๓.๑ เพื่อให้ประชาชนในพื้นที่ มีสะพานใช้ในการคมนาคมได้อย่างสะดวก

๓.๒ เพื่อแก้ไขความเดือดร้อนให้แก่ราษฎรภายในหมู่บ้าน รวมทั้งผู้ที่สัญจรไป - มาได้รับความสะดวกสบายยิ่งขึ้น

๓.๓ เพื่อลดระยะทางในการเดินทาง

๔. เป้าหมายและ/ผลผลิต

ก่อสร้างถนนคอนกรีตสายบ้านหลุบเปลือย หมู่ที่ ๑ ตำบลศรีสมเด็จ - หมู่ที่ ๑ ตำบลหมู่ม่น จำนวน ๑ เส้นทาง ระยะทาง ๑,๖๐๐ เมตร กว้าง ๕ เมตร หนา ๐.๑๕ ไหล่ทางลูกรังข้างละ ๐.๕๐ เมตร

๕. พื้นที่ดำเนินการ

บ้านหลุบเปลือย หมู่ที่ ๑ ตำบลศรีสมเด็จ ถึงบ้านหมู่ม่น ๑ ตำบลหมู่ม่น อ.สมเด็จ
จ.กาฬสินธุ์ ค่าพิกัด ๑๖.๗๕๘๔๔๐ , ๑๐๓.๗๓๔๑๙๒

๖. วิธีการดำเนินการ

๖.๑ จัดประชุมประชาคมภายในหมู่บ้านเสนอโครงการ

๖.๒ เสนอแผนงาน/โครงการขอรับสนับสนุนงบประมาณ

๖.๓ ก่อสร้างถนนคอนกรีตสายบ้านหลุบเปลือย หมู่ที่ ๑ ตำบลศรีสมเด็จ - หมู่ที่ ๑ ตำบลหมู่ม่น จำนวน ๑ เส้นทาง ระยะทาง ๑,๖๐๐ เมตร กว้าง ๕ เมตร หนา ๐.๑๕ ไหล่ทางลูกรังข้างละ ๐.๕๐ เมตร พร้อมป้ายโครงการ จำนวน ๑ ป้าย

๗. ระยะเวลาดำเนินการ

ปีงบประมาณ ๒๕๖๖ - ๒๕๖๙

๘. งบประมาณดำเนินการ

เป็นโครงการที่มีขนาดใหญ่ จึงขอรับการสนับสนุนจาก องค์การบริหารส่วนจังหวัดกาฬสินธุ์จำนวน ๒,๐๐๐,๐๐๐ บาท (สองล้านบาทถ้วน)

๙. ผู้รับผิดชอบโครงการ

องค์การบริหารส่วนจังหวัดกาฬสินธุ์ , อบต.ศรีสมเด็จ, อบต.หมู่ม่น

๑๐. ผลลัพธ์

๑๐.๑ เกษตรกรขนส่งผลผลิตทางการเกษตรได้อย่างสะดวกรวดเร็ว เกิดความคล่องตัว

๑๐.๒ ราษฎรภายในหมู่บ้าน รวมทั้งผู้ที่สัญจรไป - มา ได้รับความสะดวกสบายยิ่งขึ้น

๑๐.๓ ทำให้หมู่บ้านและชุมชนได้รับการพัฒนาในด้านต่างๆ นำไปสู่การพัฒนาชุมชนให้เข้มแข็งและยั่งยืน

รายละเอียดโครงการลำดับที่ ๒

๑. ชื่อโครงการ

โครงการซ่อมแซมก่อสร้างถนนลาดยางแบบ Cape Seal สายบ้านโนนสะอาด หมู่ที่ ๕ บ้านคำกุง ต.ศรีสมเด็จ - บ้านหนองแวง หมู่ที่ ๙ ต.หนองแวง (สายโชคเจริญ) อ.สมเด็จ จ.กาฬสินธุ์

๒. ที่มาโครงการ

เป็นโครงการที่มีขนาดใหญ่และท้องถิ่นตั้งแต่ ๒ แห่ง ได้รับประโยชน์ร่วมกัน

๓. วัตถุประสงค์

- ๓.๑ เพื่อให้ประชาชนในพื้นที่ มีถนนใช้ในการคมนาคมได้อย่างสะดวก
- ๓.๒ เพื่อแก้ไขความเดือดร้อนให้แก่ราษฎรภายในหมู่บ้าน รวมทั้งผู้ที่สัญจรไป - มา ได้รับความสะดวกสบายยิ่งขึ้น
- ๓.๓ เพื่อลดระยะทางในการเดินทาง

๔. เป้าหมายและ/ผลผลิต

ซ่อมแซมก่อสร้างถนนลาดยางแบบ Cape Seal สายบ้านโนนสะอาด หมู่ที่ ๕ บ้านคำกุง ต.ศรีสมเด็จ - บ้านหนองแวง หมู่ที่ ๙ ต.หนองแวง (สายโชคเจริญ) อ.สมเด็จ จ.กาฬสินธุ์ ผิวจราจรกว้าง ๖.๐๐ เมตร ระยะทาง ๕๕๐ เมตร. พร้อมป้ายโครงการ จำนวน ๑ ป้าย

๕. พื้นที่ดำเนินการ

บ้านคำกุง หมู่ที่ ๕ ตำบลศรีสมเด็จ ไปเส้นทางบ้านหนองแวง หมู่ที่ ๙ ต.หนองแวง อ.สมเด็จ จ.กาฬสินธุ์ ค่าพิกัด ๑๖.๗๔๑๘๑๗ , ๑๐๓.๗๑๓๖๖๙

๖. วิธีการดำเนินการ

- ๖.๑ จัดประชุมประชาคมภายในหมู่บ้านเสนอโครงการ
- ๖.๒ เสนอแผนงาน/โครงการขอรับสนับสนุนงบประมาณ
- ๖.๓ ซ่อมแซมก่อสร้างถนนลาดยางแบบ Cape Seal สายบ้านโนนสะอาด หมู่ที่ ๕ บ้านคำกุง ต.ศรีสมเด็จ - บ้านหนองแวง หมู่ที่ ๙ ต.หนองแวง (สายโชคเจริญ) อ.สมเด็จ จ.กาฬสินธุ์ ผิวจราจรกว้าง ๖.๐๐ เมตร ระยะทาง ๕๕๐ เมตร. พร้อมป้ายโครงการ จำนวน ๑ ป้าย

๗. ระยะเวลาดำเนินการ

ปีงบประมาณ ๒๕๖๖ - ๒๕๖๙

๘. งบประมาณ

เป็นโครงการที่มีขนาดใหญ่ จึงขอรับการสนับสนุนจาก องค์การบริหารส่วนจังหวัดกาฬสินธุ์จำนวน ๓,๐๐๐,๐๐๐ บาท (สามล้านบาทถ้วน)

๙. ผู้รับผิดชอบโครงการ

องค์การบริหารส่วนจังหวัดกาฬสินธุ์ , อบต.ศรีสมเด็จ , อบต.หนองแวง

๑๐. ผลลัพธ์

- ๑๐.๑ เกษตรกรขนส่งผลผลิตทางการเกษตรได้อย่างสะดวกรวดเร็ว เกิดความคล่องตัว
- ๑๐.๒ ราษฎรภายในหมู่บ้าน รวมทั้งผู้ที่สัญจรไป - มา ได้รับความสะดวกสบายยิ่งขึ้น
- ๑๐.๓ ทำให้หมู่บ้านและชุมชนได้รับการพัฒนาในด้านต่างๆ นำไปสู่การพัฒนาชุมชน ให้เข้มแข็งและยั่งยืน

รายละเอียดโครงการลำดับที่ ๓

๑. ชื่อโครงการ

โครงการซ่อมแซมถนนลูกรังอัดแน่นเชื่อมระหว่างตำบลศรีสมเด็จกับตำบลสมเด็จ หมู่ที่ ๓ บ้านโนนสะอาด ต.ศรีสมเด็จ - บ้านหนองบัวโดน หมู่ที่ ๑ ตำบลสมเด็จ อ.สมเด็จ จ.กาฬสินธุ์

๒. ที่มาโครงการ

เป็นโครงการที่มีขนาดใหญ่และท้องถิ่นตั้งแต่ ๒ แห่ง ได้รับประโยชน์ร่วมกัน

๓. หลักการและเหตุผล

๓.๑ เพื่อให้ประชาชนในพื้นที่ มีถนนใช้ในการคมนาคมได้อย่างสะดวก เพื่อแก้ไขความเดือดร้อนให้แก่ราษฎรภายในหมู่บ้าน รวมทั้งผู้ที่สัญจรไป-มา ได้รับความสะดวกสบายยิ่งขึ้น เพื่อลดระยะทางในการเดินทาง

๔. เป้าหมาย/ผลผลิต

ซ่อมแซมถนนลูกรังอัดแน่น เชื่อมระหว่างตำบล หมู่ที่ ๓ บ้านโนนสะอาด ต.ศรีสมเด็จ - บ้านหนองบัวโดน หมู่ที่ ๑ ตำบลสมเด็จ จำนวน ๑ เส้นทาง ผิวจราจรกว้าง ๖.๐๐ เมตร ระยะทางยาว ๓,๕๐๐ เมตร พื้นหน้า ๐.๑๕ เมตร พร้อมป้ายโครงการ จำนวน ๑ ป้าย ค่าพิกัดเส้นรุ้งที่ ๑๖.๗๒๕๑ เส้นแวงที่ ๑๐๓.๗๕๒๘

๕. พื้นที่ดำเนินการ

ซ่อมแซมถนนลูกรังอัดแน่น เชื่อมระหว่างตำบล หมู่ที่ ๓ บ้านโนนสะอาด ต.ศรีสมเด็จ - บ้านหนองบัวโดน หมู่ที่ ๑ ตำบลสมเด็จ อำเภอสมเด็จ จังหวัดกาฬสินธุ์ ค่าพิกัด ๑๖.๗๓๐๘๗๐ , ๑๐๓.๗๓๕๑๒๙

๖. วิธีการดำเนินการ

- ๖.๑ จัดประชุมประชาคมภายในหมู่บ้านเสนอโครงการ
- ๖.๒ เสนอแผนงาน/โครงการขอรับสนับสนุนงบประมาณ
- ๖.๓ ซ่อมแซมถนนลูกรังอัดแน่น เชื่อมระหว่างตำบล หมู่ที่ ๓ บ้านโนนสะอาด ต.ศรีสมเด็จ - บ้านหนองบัวโดน หมู่ที่ ๑ ตำบลสมเด็จ จำนวน ๑ เส้นทาง ผิวจราจรกว้าง ๖.๐๐ เมตร ระยะทางยาว ๓,๕๐๐ เมตร พื้นหน้า ๐.๑๕ เมตร พร้อมป้ายโครงการ จำนวน ๑ ป้าย

๗. ระยะเวลาดำเนินการ

ปีงบประมาณ ๒๕๖๖ - ๒๕๖๙

๘. งบประมาณ

เป็นโครงการที่มีขนาดใหญ่ จึงขอรับการสนับสนุนจาก องค์การบริหารส่วนจังหวัดกาฬสินธุ์จำนวน ๒,๐๐,๐๐๐ บาท (สองล้านบาทถ้วน)

๙. ผู้รับผิดชอบโครงการ

อบจ.กาฬสินธุ์ และ อบต.ศรีสมเด็จ อบต.สมเด็จ

๑๐. ผลที่คาดว่าจะได้รับ

- ๑๐.๑ เกษตรกรขนส่งผลผลิตทางการเกษตรได้อย่างสะดวกรวดเร็ว เกิดความคล่องตัว
- ๑๐.๒ ราษฎรภายในหมู่บ้าน รวมทั้งผู้ที่สัญจรไป - มา ได้รับความสะดวกสบายยิ่งขึ้น
- ๑๐.๓ ทำให้หมู่บ้านและชุมชนได้รับการพัฒนาในด้านต่างๆ นำไปสู่การพัฒนาชุมชนให้เข้มแข็งและยั่งยืน

รายละเอียดโครงการลำดับที่ ๔

๑. ชื่อโครงการ

โครงการก่อสร้างสะพานคอนกรีตเสริมเหล็ก เชื่อมระหว่าง บ้านคำกุง หมู่ที่ ๕ ต.ศรีสมเด็จ - บ้านหนองแวง ต.หนองแวง

๒. ที่มาโครงการ

เป็นโครงการที่มีขนาดใหญ่และท้องถิ่นตั้งแต่ ๒ แห่ง ได้รับประโยชน์ร่วมกัน

๓. วัตถุประสงค์

- ๓.๑ เพื่อให้ประชาชนในพื้นที่ มีสะพานใช้ในการคมนาคมได้อย่างสะดวก
- ๓.๒ เพื่อแก้ไขความเดือดร้อนให้แก่ราษฎรภายในหมู่บ้าน รวมทั้งผู้ที่สัญจรไป - มา ได้รับความสะดวกสบายยิ่งขึ้น
- ๓.๓ เพื่อลดระยะทางการเดินทาง

๔. เป้าหมายและ/ผลผลิต

ก่อสร้างสะพานคอนกรีตเสริมเหล็ก เชื่อมระหว่าง บ้านคำกุง หมู่ที่ ๕ ต.ศรีสมเด็จ - บ้านหนองแวง ต.หนองแวง จำนวน ๑ แห่ง ขนาดความกว้าง ๘.๐๐ เมตร ระยะทางยาว ๓๐ เมตร พิกัด E ๑๖.๗๓๖ , N ๑๐๓.๗๐๘ พร้อมป้ายโครงการ จำนวน ๑ ป้าย

๕. พื้นที่ดำเนินการ

บ้านคำกุง หมู่ที่ ๕ ตำบลศรีสมเด็จ ถึงบ้านหนองแวง หมู่ที่ ๑๖ ตำบลหนองแวง อำเภอสมเด็จ จังหวัดกาฬสินธุ์ ค่าพิกัด ๑๖.๗๓๖๙๕๖, ๑๐๓.๗๐๘๓๘๑

๖. วิธีการดำเนินการ

- ๖.๑ จัดประชุมประชาคมภายในหมู่บ้านเสนอโครงการ
- ๖.๒ เสนอแผนงาน/โครงการขอรับสนับสนุนงบประมาณ
- ๖.๓ ก่อสร้างสะพานคอนกรีตเสริมเหล็ก เชื่อมระหว่าง บ้านคำกุง หมู่ที่ ๕ ต.ศรีสมเด็จ - บ้านหนองแวง ต.หนองแวง จำนวน ๑ แห่ง ขนาดความกว้าง ๘.๐๐ เมตร ระยะทางยาว ๓๐ เมตร ค่าพิกัด ๑๖.๗๓๖๙๕๖ , ๑๐๓.๗๐๘๓๘๑ พร้อมป้ายโครงการ จำนวน ๑ ป้าย

๗. ระยะเวลาดำเนินการ

ปีงบประมาณ ๒๕๖๖ - ๒๕๖๙

๘. งบประมาณ

เป็นโครงการที่มีขนาดใหญ่ จึงขอรับการสนับสนุนจาก องค์การบริหารส่วนจังหวัดกาฬสินธุ์ จำนวน ๒,๐๐๐,๐๐๐ บาท (สองล้านบาทถ้วน)

๙. ผู้รับผิดชอบโครงการ

องค์การบริหารส่วนจังหวัดกาฬสินธุ์ , อบต.ศรีสมเด็จ , อบต.หม่ม่น

๑๐. ผลลัพธ์

- ๑๐.๑ เกษตรกรขนส่งผลผลิตทางการเกษตรได้อย่างสะดวกรวดเร็ว เกิดความคล่องตัว
- ๑๐.๒ ราษฎรภายในหมู่บ้าน รวมทั้งผู้ที่สัญจรไป-มา ได้รับความสะดวกสบายยิ่งขึ้น
- ๑๐.๓ ทำให้หมู่บ้านและชุมชนได้รับการพัฒนาในด้านต่างๆ นำไปสู่การพัฒนาชุมชนให้เข้มแข็งและยั่งยืน

รายละเอียดโครงการลำดับที่ ๕

๑. ชื่อโครงการ

โครงการก่อสร้างถนนคอนกรีตเสริมเหล็กสายบ้านหนองอิดุม หมู่ที่ ๖ ตำบลศรีสมเด็จ ถึงบ้านหมู่ม่น หมู่ที่ ๒ ตำบลหมู่ม่น อ.สมเด็จ จ.กาฬสินธุ์

๒. ที่มาโครงการ

เป็นโครงการที่มีขนาดใหญ่และท้องถิ่นตั้งแต่ ๒ แห่ง ได้รับประโยชน์ร่วมกัน

๓. วัตถุประสงค์

๓.๑ เพื่อให้ประชาชนในพื้นที่ มีถนนใช้ในการคมนาคมได้อย่างสะดวก

๓.๒ เพื่อแก้ไขความเดือดร้อนให้แก่ราษฎรภายในหมู่บ้าน รวมทั้งผู้ที่สัญจรไป - มา ได้รับความสะดวกสบายยิ่งขึ้น

๓.๓ เพื่อลดระยะทางในการเดินทาง

๔. เป้าหมายและ/หรือผลผลิต

ก่อสร้างถนนคอนกรีตเสริมเหล็ก สายบ้านหนองอิดุม หมู่ที่ ๖ ตำบลศรีสมเด็จ ถึงบ้านหมู่ม่น หมู่ที่ ๒ ตำบลหมู่ม่น อ.สมเด็จ จ.กาฬสินธุ์ ขนาดความกว้างผิวจราจร ๖.๐๐ เมตร ระยะทาง ๑ กม. พื้นหน้า ๐.๑๕ เมตร พร้อมงานลงวัสดุไหล่ทาง (ลูกรัง) กว้างเฉลี่ยข้างละ ๐.๕๐ เมตร พร้อมป้ายโครงการ จำนวน ๑ ป้าย

๕. พื้นที่ดำเนินการ

บ้านหนองอิดุม หมู่ที่ ๖ ตำบลศรีสมเด็จ ถึงบ้านหมู่ม่น หมู่ที่ ๒ ตำบลหมู่ม่น อำเภอสมเด็จ จังหวัดกาฬสินธุ์ ค่าพิกัด เส้นรุ้ง (ละติจูด) ที่ ๑๖.๗๖๐๘ เส้นแวง (ลองจิจูด) ที่ ๑๐๓.๗๑๓๔”

๖. วิธีการดำเนินการ

๖.๑ จัดประชุมประชาคมภายในหมู่บ้านเสนอโครงการ

๖.๒ เสนอแผนงาน/โครงการขอรับสนับสนุนงบประมาณ

๗. ระยะเวลาดำเนินการ

ปีงบประมาณ ๒๕๖๖ - ๒๕๖๙

๘. งบประมาณ

เป็นโครงการที่มีขนาดใหญ่ จึงขอรับการสนับสนุนจาก องค์การบริหารส่วนจังหวัดกาฬสินธุ์จำนวน ๒,๐๐๐,๐๐๐ บาท (สองล้านบาทถ้วน)

๙. ผู้รับผิดชอบโครงการ

องค์การบริหารส่วนจังหวัดกาฬสินธุ์ , อบต.ศรีสมเด็จ , อบต.หมู่ม่น

๑๐. ผลลัพธ์

๑๐.๑ เกษตรกรขนส่งผลผลิตทางการเกษตรได้อย่างสะดวกรวดเร็ว เกิดความคล่องตัว

๑๐.๒ ราษฎรภายในหมู่บ้าน รวมทั้งผู้ที่สัญจรไป - มา ได้รับความสะดวกสบายยิ่งขึ้น

๑๐.๓ ทำให้หมู่บ้านและชุมชนได้รับการพัฒนาในด้านต่างๆ นำไปสู่การพัฒนาชุมชนให้เข้มแข็งและยั่งยืน

ภาคผนวก

ยุทธศาสตร์หรือแผนพัฒนาหน่วยงาน

พ.ศ.๒๕๖๖ – ๒๕๗๐



องค์การบริหารส่วนตำบลศรีสมเด็จ
อำเภอสมเด็จ จังหวัดกาฬสินธุ์

ยุทธศาสตร์ที่ ๖ ยุทธศาสตร์ด้านการศึกษา ศาสนาและวัฒนธรรม

๑. มีการก่อสร้างศูนย์พัฒนาเด็กเล็กครอบคลุมทั้งสามศูนย์
๒. ประชาชนได้รับการสนับสนุนส่งเสริมและพัฒนาด้านการกีฬา
๓. ประชาชนได้รับการสนับสนุนและอนุรักษ์ประเพณีวัฒนธรรมและภูมิปัญญาท้องถิ่นในพื้นที่

๑. ยุทธศาสตร์การพัฒนาขององค์การบริหารส่วนตำบล

- ยุทธศาสตร์ ที่ ๑ ด้านการบริหารจัดการ การปกครอง ความมั่นคงของมนุษย์
 ยุทธศาสตร์ ที่ ๒ ด้านทรัพยากรมนุษย์ อนุรักษ์ทรัพยากรธรรมชาติและสิ่งแวดล้อม
 ยุทธศาสตร์ ที่ ๓ ด้านเศรษฐกิจฐานราก การผังเมืองและการใช้ที่ดินเพื่อการเกษตร
 ยุทธศาสตร์ ที่ ๔ ด้านการสร้างเสริมความเข้มแข็งของชุมชนและการพัฒนาที่ยั่งยืน
 ยุทธศาสตร์ ที่ ๕ ด้านการศึกษา ศาสนาและวัฒนธรรม

ประเด็นยุทธศาสตร์ที่ ๑ การพัฒนาบุคลากรและบริหารจัดการ

พันธกิจ

พัฒนาและส่งเสริมความรู้ความเข้าใจในด้านการเมือง การบริหาร และการปกครองให้กับประชาชน สนับสนุนการมีส่วนร่วมในการดำเนินการระหว่างภาครัฐ กับประชาชนในรูปแบบต่าง ๆ และสร้างระบบบริหารจัดการภาครัฐที่ดีในตำบลเป้าประสงค์

ส่งเสริมสนับสนุนการบริหารจัดโดยยึดหลักธรรมาภิบาล พัฒนาศักยภาพของบุคลากรให้มีทักษะและความสามารถในการปฏิบัติงานและรองรับการก้าวเข้าสู่ประชาคมอาเซียน

ตัวชี้วัดระดับเป้าประสงค์

จำนวนกิจกรรมที่ได้ดำเนินการ และร้อยละของประชาชนในการมีส่วนร่วมกับ อบต.

กลยุทธ์/แผนงานการพัฒนาและตัวชี้วัดระดับกลยุทธ์

กลยุทธ์/แผนงานการพัฒนา	ตัวชี้วัดระดับกลยุทธ์
๑. การพัฒนาระบบบริหารและการบริการประชาชน	๑. การเพิ่มประสิทธิภาพการปฏิบัติราชการและการให้บริการประชาชน ๒. เสริมสร้างความจงรักภักดีต่อสถาบันหลักของชาติ ๓. ส่งเสริมและสนับสนุนให้องค์กรประชาชนมีส่วนร่วมในการพัฒนาท้องถิ่น
๒. ส่งเสริมสนับสนุนเพิ่มศักยภาพของเจ้าหน้าที่และผู้ที่เกี่ยวข้อง	ร้อยละของเจ้าหน้าที่ที่ได้รับการเข้ารับการศึกษ อบรม
๓. พัฒนาระบบสารสนเทศ และส่งเสริมความรู้ความเข้าใจเกี่ยวกับกิจการของ อบต.	จากการประเมินความพึงพอใจในการรับบริการ

หน่วยงานรับผิดชอบหลัก

สำนักปลัด/กองคลัง/กองช่าง/กองการศึกษาศาสนาและวัฒนธรรม/กองสวัสดิการสังคม/กองสาธารณสุขและสิ่งแวดล้อม

ความเชื่อมโยง

๑. ยุทธศาสตร์จังหวัด : ยุทธศาสตร์ที่ ๔ การพัฒนาทุนมนุษย์ลดความเหลื่อมล้ำสร้างสังคมที่มีความมั่นคงและสงบสุข
๒. ยุทธศาสตร์การพัฒนากองครุฑปกครองส่วนท้องถิ่น : ยุทธศาสตร์ที่ ๗ การรักษาความมั่นคงภายในและพัฒนาระบบบริหารภายใต้การบริหารงานกิจการบ้านเมืองที่ดี

ประเด็นยุทธศาสตร์ที่ ๒ การพัฒนาด้านเศรษฐกิจ

พันธกิจ - เสริมสร้างและพัฒนาคุณภาพชีวิตความเป็นอยู่ของประชาชนในเขตตำบลให้มีคุณภาพชีวิตที่ดี

เป้าหมาย - เศรษฐกิจชุมชนเข้มแข็ง ยั่งยืน ประชาชนมีอาชีพเสริม พึ่งพาตนเองได้
ตัวชี้วัดระดับเป้าประสงค์

ร้อยละของจำนวนครัวเรือนที่ได้รับการส่งเสริมสนับสนุน และช่วยเหลือ

กลยุทธ์/แผนงานการพัฒนาและตัวชี้วัดระดับกลยุทธ์

กลยุทธ์/แผนงานการพัฒนา	ตัวชี้วัดระดับกลยุทธ์
๑. พัฒนาด้านการส่งเสริม เพิ่มผลผลิตทางการเกษตรและสร้างความเข้มแข็งของวิสาหกิจชุมชนเข้มแข็ง	๑. ส่งเสริมการเรียนรู้อาชีพให้เข้มแข็งและกินดีอยู่ดี มีรายได้เพิ่มขึ้นตามแนวปรัชญาเศรษฐกิจพอเพียง
๒. ส่งเสริม สนับสนุนการดำเนินชีวิตตามหลักปรัชญาเศรษฐกิจพอเพียง	จำนวนครัวเรือนที่ได้รับการส่งเสริมสนับสนุนการดำรงชีวิตตามหลักปรัชญาเศรษฐกิจพอเพียง

หน่วยงานรับผิดชอบหลัก

สำนักปลัด

ความเชื่อมโยง

๑. ยุทธศาสตร์จังหวัด : ยุทธศาสตร์ที่ ๑ ส่งเสริมและพัฒนการผลิต การแปรรูป อาหารปลอดภัย และพืชเศรษฐกิจหลักแบบครบวงจร

๒. ยุทธศาสตร์การพัฒนาองค์กรปกครองส่วนท้องถิ่น : ยุทธศาสตร์ที่ ๒ พัฒนาศักยภาพที่มุ่งเน้นการผลิตสินค้าเกษตรและอาหารปลอดภัย

ประเด็นยุทธศาสตร์ที่ ๓ การพัฒนาด้านสังคม

พันธกิจ

- พัฒนาประสิทธิภาพ เพิ่มบทบาทขององค์การบริหารส่วนตำบลในงานด้านสังคมสงเคราะห์และการศึกษา ฟื้นฟูอนุรักษ์ ส่งเสริม มรดกทางวัฒนธรรม ประเพณีท้องถิ่น ภูมิปัญญาท้องถิ่น ให้คงอยู่คู่ท้องถิ่น

เป้าหมาย

จัดสวัสดิการให้แก่ผู้ด้อยโอกาส ผู้สูงอายุ ผู้พิการ ผู้ติดเชื้อเอดส์ อย่างทั่วถึง ส่งเสริมและสนับสนุนด้านการศึกษา และพัฒนาการกีฬาของประชาชนและเยาวชนชุมชนร่วมกันอนุรักษ์ สามารถดำรงไว้ซึ่งศิลปวัฒนธรรม ขนบธรรมเนียม ประเพณีและภูมิปัญญาท้องถิ่น

ตัวชี้วัดระดับเป้าประสงค์

- จำนวนประชาชนที่ได้รับการสงเคราะห์จากองค์การบริหารส่วนตำบล
- จำนวนโรงเรียนในเขตพื้นที่ที่ได้รับการสนับสนุนส่งเสริม
- จำนวนกิจกรรมที่ได้ดำเนินการ และร้อยละของประชาชนในการมีส่วนร่วมกับ อปท.

กลยุทธ์/แผนงานการพัฒนาและตัวชี้วัดระดับกลยุทธ์

กลยุทธ์/แผนงานการพัฒนา	ตัวชี้วัดระดับกลยุทธ์
๑. ส่งเสริมและสนับสนุนการจัดการศึกษาและการเรียนรู้ตลอดชีวิต	จำนวนโครงการที่ได้ดำเนินการ
๒. ส่งเสริมให้เด็ก เยาวชน ประชาชนมีคุณธรรม จริยธรรมในการดำรงชีวิต ได้ออกกำลังกาย ป้องกันและแก้ไขปัญหาเสพติด และอยู่ร่วมกันอย่างสันติสุข	จำนวนโครงการที่ได้ดำเนินการ
๓. การเสริมสร้างศักยภาพและโอกาสของผู้สูงอายุ คนพิการและผู้ด้อยโอกาส	จำนวนโครงการที่ได้ดำเนินการ
๔. ส่งเสริมการสาธารณสุขและระบบการป้องกันและบรรเทาสาธารณภัย	จำนวนโครงการที่ได้ดำเนินการ

หน่วยงานรับผิดชอบหลัก

สำนักปลัด/กองการศึกษาฯ และวัฒนธรรม

ความเชื่อมโยง

๑. ยุทธศาสตร์จังหวัด : ยุทธศาสตร์ที่ ๔ การพัฒนาทุนมนุษย์ ลดความเหลื่อมล้ำ สร้างสังคมที่มีความมั่นคงและสงบสุข

๒. ยุทธศาสตร์การพัฒนากองการปกครองส่วนท้องถิ่น : ยุทธศาสตร์ที่ ๑ การพัฒนาทุนมนุษย์ ลดความเหลื่อมล้ำ สร้างสังคมที่มีความมั่นคงและสงบสุข

ประเด็นยุทธศาสตร์ที่ ๔ การพัฒนาด้านสาธารณสุขและโครงสร้างพื้นฐาน

พันธกิจ

พัฒนาโครงสร้างพื้นฐาน สาธารณูปโภค สาธารณูปการ ให้ได้มาตรฐานและเพียงพอกับความต้องการของประชาชน ตามศักยภาพขององค์การบริหารส่วนตำบลให้ได้มาตรฐาน

เป้าหมาย

พัฒนาโครงสร้างพื้นฐาน เช่น ระบบสาธารณูปโภค สาธารณูปการ ให้ได้มาตรฐานเพียงพอและทั่วถึง

ตัวชี้วัดระดับเป้าประสงค์

จำนวนโครงการ/กิจกรรมที่ได้มีการดำเนินการ

กลยุทธ์/แผนงานการพัฒนาและตัวชี้วัดระดับกลยุทธ์

กลยุทธ์/แผนงานการพัฒนา	ตัวชี้วัดระดับกลยุทธ์
๑. ก่อสร้างและซ่อมแซม ปรับปรุง บำรุงรักษา ถนน สะพาน ระบบระบายน้ำ	จำนวนโครงการพัฒนาระบบการคมนาคม ก่อสร้าง ปรับปรุง และบำรุงรักษา การระบายน้ำ
๒. ระบบสาธารณูปโภคด้านแหล่งน้ำ ระบบประปา	จำนวนโครงการที่ได้รับการขุดลอก ขยาย ปรับปรุง และบำรุงรักษา และบริหารจัดการน้ำให้เพียงพอต่อการอุปโภค บริโภค และการเกษตร
๓. ขยายเขตไฟฟ้า และติดตั้งโคมไฟฟ้า สาธารณะ	จำนวนโครงการที่ขยายเขต ติดตั้ง ซ่อมแซม ปรับปรุง และบำรุงระบบสาธารณูปการไฟฟ้า

หน่วยงานรับผิดชอบหลัก

กองช่าง

ความเชื่อมโยง

ยุทธศาสตร์จังหวัด : ยุทธศาสตร์ที่ ๒ ยกระดับคุณภาพและรายได้ด้านการท่องเที่ยว และส่งเสริมการค้า การลงทุนนวัตกรรมให้ได้มาตรฐานและการแข่งขันได้

๒. ยุทธศาสตร์การพัฒนาศูนย์ปกครองส่วนท้องถิ่น : ยุทธศาสตร์ที่ ๕ การพัฒนาโครงสร้างพื้นฐาน ประเด็นยุทธศาสตร์ที่ ๕ การพัฒนาด้านทรัพยากรธรรมชาติและสิ่งแวดล้อม พันธกิจ

สร้างระบบบริหารจัดการทรัพยากรธรรมชาติและสิ่งแวดล้อม ทรัพยากรป่าไม้ การกำจัดขยะมูลฝอยและสิ่งปฏิกูล โดยให้ชุมชนมีส่วนร่วมอย่างยั่งยืน

เป้าหมาย

ประชาชนมีส่วนร่วมและมีจิตสำนึกในการจัดการทรัพยากรธรรมชาติและสิ่งแวดล้อมเพื่อการพัฒนาที่ยั่งยืน
ตัวชี้วัดระดับเป้าประสงค์

- ร้อยละของจำนวนโครงการ/กิจกรรมที่ดำเนินการ

กลยุทธ์/แผนงานการพัฒนาและตัวชี้วัดระดับกลยุทธ์

กลยุทธ์/แผนงานการพัฒนา	ตัวชี้วัดระดับกลยุทธ์
๑. เพิ่มประสิทธิภาพการบริหารจัดการ	จำนวนโครงการ/กิจกรรมที่ได้ดำเนินการ
๒. การฟื้นฟูทรัพยากรธรรมชาติและเพิ่มประสิทธิภาพการใช้ทรัพยากร	จำนวนโครงการ/กิจกรรมที่ได้ดำเนินการ

หน่วยงานรับผิดชอบหลัก

กองสาธารณสุขและสิ่งแวดล้อม

ความเชื่อมโยง

๑. ยุทธศาสตร์จังหวัด : ยุทธศาสตร์ที่ ๓ พัฒนาศักยภาพของจังหวัด ให้เป็นเมืองน่าอาศัย น่าท่องเที่ยวและน่าลงทุน
๒. ยุทธศาสตร์การพัฒนาศูนย์ปกครองส่วนท้องถิ่น : ยุทธศาสตร์ที่ ๖ การอนุรักษ์ทรัพยากรธรรมชาติและสิ่งแวดล้อม

๒ จุดยืนทางยุทธศาสตร์

ยุทธศาสตร์การพัฒนาศูนย์ปกครองส่วนท้องถิ่น

องค์การบริหารส่วนตำบลศรีสมเด็จ เป็นองค์กรที่มีความพร้อมในการจัดบริการสาธารณะ จะต้องมีความพร้อมทั้งในด้านบุคลากร ความรู้ ความสามารถ เครื่องมือ เครื่องใช้ การบริหารจัดการรวมถึงการบริหารงบประมาณอย่างมีประสิทธิภาพ เพิ่มขีดความสามารถองค์กรในการบริหารราชการท้องถิ่น ได้แก่

๑. จัดหาและพัฒนาเครื่องมือเครื่องใช้ อาคารสถานที่รองรับการบริหารราชการท้องถิ่น
๒. เพิ่มประสิทธิภาพในการบริหารราชการและงบประมาณ
๓. พัฒนาศักยภาพบุคลากรให้มีคุณภาพ
๔. พัฒนาข้อมูล ข่าวสาร เทคโนโลยีและสื่อสารสนเทศ
๕. ส่งเสริมการมีส่วนร่วมของประชาชนในการพัฒนาตำบล

๒. ยุทธศาสตร์การพัฒนาศูนย์เศรษฐกิจ

องค์การบริหารส่วนตำบลศรีสมเด็จ ได้ดำเนินการส่งเสริมการประกอบอาชีพ และยกระดับรายได้ สนับสนุนกิจกรรมของกลุ่มอาชีพต่างๆ เพื่อให้ผลิตภัณฑ์ของแต่ละชุมชนได้มาตรฐานยิ่งขึ้นแก้ไขปัญหาการว่างงาน ส่งเสริมสนับสนุนการปลูกผักสวนครัว พืชรั้วกินได้ตามแนวทางปรัชญาเศรษฐกิจพอเพียง

๓. ยุทธศาสตร์การพัฒนาด้านสังคม

องค์การบริหารส่วนตำบลศรีสมเด็จ ได้ดำเนินการส่งเสริมคุณภาพชีวิต เพื่อยกระดับมาตรฐานคุณภาพชีวิตของประชาชนให้ดีขึ้น โดยการส่งเสริมและสนับสนุนสวัสดิการแก่ผู้สูงอายุ ผู้พิการ ผู้ป่วยเอดส์ ผู้ยากไร้ ผู้ด้อยโอกาส และสนับสนุนกิจกรรมและการมีส่วนร่วมในการพัฒนา เด็ก เยาวชน สตรี ส่งเสริมสถาบันครอบครัว ให้อบอุ่น ชุมชนเข้มแข็ง และการป้องกันภัยจากยาเสพติดและอาชญากรรม และการส่งเสริม อนุรักษ์วัฒนธรรม และประเพณีต่างๆ อันเป็นเอกลักษณ์ของตำบลศรีสมเด็จเช่น ประเพณีสงกรานต์ ประเพณีวันเข้าพรรษา และประเพณีของชาวอีสานอื่นๆ ตามฮีตสิบสอง คองสิบสี่ รวมถึงวันสำคัญและกิจกรรมต่าง ๆ ทางศาสนา

๔. ยุทธศาสตร์การพัฒนาด้านสาธารณสุขและโครงสร้างพื้นฐาน

องค์การบริหารส่วนตำบลศรีสมเด็จ ได้ดำเนินการก่อสร้าง ปรับปรุง บำรุงรักษาและซ่อมแซมถนน ร่องระบายน้ำ ท่อระบายน้ำตลอดจนขยายเขตไฟฟ้า ประปา ในเขตพื้นที่ ให้เพียงพอกับความต้องการของประชาชน ทั้งนี้ เพื่ออำนวยความสะดวกให้แก่ประชาชนในการสัญจรไปมา ทั้งด้านการพัฒนาระบบป้องกันน้ำท่วมขังและป้องกันอุทกภัย องค์การบริหารส่วนตำบลศรีสมเด็จจะได้ดำเนินการให้ครอบคลุมต่อไป

๕. ยุทธศาสตร์การพัฒนาด้านภารกิจถ่ายโอน

องค์การบริหารส่วนตำบลศรีสมเด็จ ได้ดำเนินการสนับสนุนอาหารกลางวัน อาหารเสริม(นม) และวัสดุการศึกษาให้แก่เด็กนักเรียนในศูนย์พัฒนาเด็กเล็กเป็นประจำทุกปีเพื่อให้เด็กได้รับสารอาหารที่มีคุณค่าทางโภชนาการและมีสุขภาพอนามัยที่ดีด้านกิจกรรมกีฬาและนันทนาการ ส่งเสริมและสนับสนุนให้เด็ก เยาวชน และประชาชน ได้ออกกำลังกายและฝึกฝนกีฬา ร่วมกิจกรรมนันทนาการ กิจกรรมพัฒนาเยาวชน เพื่อพัฒนาให้เป็นคนที่มีสุขภาพ ทั้งทางร่างกายสติปัญญา จิตใจ และสังคม โดยมีความตระหนักในคุณค่าของการกีฬา นันทนาการ และปรับเปลี่ยนพฤติกรรมเด็กเยาวชนไปในแนวทางที่ถูกต้อง ใช้เวลาว่างให้เป็นประโยชน์สุขภาพแข็งแรงสมบูรณ์ห่างไกลโรค และห่างไกลจากยาเสพติด

๖. ยุทธศาสตร์การพัฒนาด้านทรัพยากรธรรมชาติและสิ่งแวดล้อม

องค์การบริหารส่วนตำบลศรีสมเด็จ ได้ดำเนินการรณรงค์และเผยแพร่การให้ความรู้แก่ประชาชนในด้านการรักษาสิ่งแวดล้อม ส่งเสริม สนับสนุนการปลูกต้นไม้ ตามที่สาธารณะต่าง ๆ

๓. การวิเคราะห์เพื่อพัฒนาท้องถิ่น

๓.๑ การวิเคราะห์กรอบการจัดทำยุทธศาสตร์ขององค์กรปกครองส่วนท้องถิ่น

จากผลการวิเคราะห์ศักยภาพเพื่อประเมินสถานภาพการพัฒนาในปัจจุบันและโอกาสการพัฒนาในอนาคตของท้องถิ่น ด้วยเทคนิค SWOT Analysis เพื่อให้ทราบถึงจุดแข็ง จุดอ่อน โอกาส และอุปสรรคของการพัฒนา เป็นการตอบคำถามว่า ในปัจจุบันสถานการณ์การพัฒนาท้องถิ่นอยู่ ณ จุดไหน สำหรับใช้เป็นประโยชน์ในการกำหนดกรอบการจัดทำยุทธศาสตร์ ดังนี้

ผลการวิเคราะห์ปัญหาและความต้องการของประชาชนในท้องถิ่น ตามประเด็นการพัฒนาท้องถิ่น

๑. การพัฒนาบุคลากรและบริหารจัดการ

ปัญหา	ความต้องการ
๑. บุคลากรและเจ้าหน้าที่บางส่วนยังขาดความรู้ ความรู้ความเข้าใจในการปฏิบัติงาน	๑. บุคลากรควรได้รับการพัฒนาให้มีความ สามารถในการปฏิบัติงาน

๒. การพัฒนาด้านเศรษฐกิจ

ปัญหา	ความต้องการ
๑. ประชากรในพื้นที่บางส่วนมีรายได้ไม่เพียงพอ ๒. ปัญหาขาดความรู้ และตระหนักในการทำบัญชีครัวเรือน ๓. ปัญหาขาดความรู้เกี่ยวกับการประกอบอาชีพ	๑. ส่งเสริมการประกอบอาชีพเสริม ๒. ฝึกอบรมสนับสนุนกลุ่มอาชีพต่างๆ ๓. ส่งเสริมการฝึกอบรมในการประกอบอาชีพต่าง ๆ

๓. การพัฒนาด้านสังคม

ปัญหา	ความต้องการ
๑. ปัญหางบประมาณมีจำนวนจำกัดในด้านสวัสดิการสังคม ๒. ประชาชนไม่ให้ความร่วมมือในการป้องกันปัญหา ยาเสพติดเท่าที่ควร ๓. ปัญหาเด็กและเยาวชน ๔. ขาดบุคลากรที่มีความเชี่ยวชาญ	๑. จัดงบประมาณมากขึ้น ๒. กิจกรรมด้านยาเสพติดเด็กและเยาวชนในตำบล ๓. อบรมบุคลากร

๔. การพัฒนาด้านสาธารณสุขและโครงสร้างพื้นฐาน

ปัญหา	ความต้องการ
๑. ถนนบางสายเป็นถนนลูกรังหรือหินคลุก มีฝุ่นเป็นหลุมเป็นบ่อ การสัญจรไปมาไม่สะดวก	๑. ก่อสร้างถนน คสล. ปรับปรุงซ่อมแซม และบุกเบิกถนนสายใหม่
๒. ไม่มีเสาไฟฟ้าที่ได้มาตรฐานในบางหมู่บ้าน	๒. ขยายเขตเสาไฟฟ้าที่ได้มาตรฐาน
๓. การบริการด้านการประปาไม่เพียงพอและทั่วถึง	๓. ปรับปรุงซ่อมแซม จัดระบบการจัดการน้ำก่อสร้างระบบประปาหมู่บ้านให้ทั่วถึง
๔. ไฟฟ้าส่องสว่างสาธารณะมีไม่ทั่วถึง	๔. เพิ่มไฟฟ้าส่องสว่างให้ครอบคลุมทั่วถึงพื้นที่
๕. การโทรคมนาคมไม่สะดวก	๕. ให้มีโทรศัพท์พื้นฐานและโทรศัพท์สาธารณะ

๖. การพัฒนาด้านทรัพยากรธรรมชาติและสิ่งแวดล้อม

ปัญหา	ความต้องการ
๑. ทรัพยากรธรรมชาติและสิ่งแวดล้อมในพื้นที่ถูกบุกรุก	๑. ปลูกฝังสร้างจิตสำนึกให้ประชาชนเกิดความหวงแหนทรัพยากรธรรมชาติ
๒. ประชาชนขาดความรู้ความเข้าใจและขาดจิตสำนึกในการอนุรักษ์ป้องกัน บำรุงรักษาและฟื้นฟูธรรมชาติ	

ผลการวิเคราะห์ปัญหาและความต้องการของประชาชนในท้องถิ่น

๑. ด้านโครงสร้างพื้นฐาน

๑.๑. การบริการด้านการประปาเกิดปัญหาในฤดูแล้ง เกิดปัญหาการขาดแคลนแหล่งน้ำสำหรับอุปโภค บริโภคในฤดูร้อน การบริหารจัดการน้ำประปาจะต้องได้รับการปรับปรุง ความต้องการของประชาชน คือ ต้องการให้ปรับปรุงซ่อมแซมและต่อท่อประปาภายในหมู่บ้าน จัดระบบการจัดการน้ำสำหรับอุปโภค บริโภคให้มีความสะอาดมากขึ้น ก่อสร้างระบบประปาหมู่บ้าน ให้ ทั่วถึงจุดบ่อน้ำดื่มเพิ่มเติม จัดซื้อถังเก็บน้ำให้แต่ละหมู่บ้าน

๑.๒ การคมนาคม ขาดงบประมาณในการดำเนินงานปัญหาถนน เส้นทางคมนาคมไม่สะดวก เนื่องจากเส้นทางที่มีอยู่บางส่วนยังไม่ได้มาตรฐาน เป็นหลุมเป็นบ่อ ถนนขาดการเชื่อมโยงให้เป็นระบบ ความต้องการของประชาชน คือ ปรับปรุงเส้นทางคมนาคมให้สะดวก ปลอดภัย ครอบคลุมและเป็นระบบ

๑.๓ ไฟฟ้าแสงสว่าง ปัญหาไฟฟ้าส่องสว่างสาธารณะไม่ทั่วถึงความต้องการของประชาชน คือ เพิ่มไฟฟ้าส่องสว่างสาธารณะให้ครอบคลุมทั่วถึงพื้นที่ภายในตำบลศรีสมเด็จ

๑.๔ การระบายน้ำ การระบายน้ำเป็นไปอย่างล่าช้า เกิดการพังทลายของผิวดิน น้ำกัดเซาะเนื่องจาก ความรุนแรงของกระแสซึ่งระบายน้ำไม่ทันท่วงที เกิดน้ำท่วมขังในบางพื้นที่ ความต้องการของประชาชน คือ ก่อสร้างรางระบายน้ำหรือท่อระบายน้ำในจุดที่มีน้ำท่วมขังและน้ำกัดเซาะผิวดินขอบถนนเป็นประจำ

๑.๕ การพัฒนาด้านเทคโนโลยีสารสนเทศ ยังไม่ครอบคลุมและทั่วถึงทุกพื้นที่ภายในตำบล เช่น โทรศัพท์ สาธารณะและ ระบบการให้บริการสัญญาณอินเทอร์เน็ต ไม่สามารถดำเนินการติดตั้งได้ครอบคลุมพื้นที่ที่ต้องการ ต้องการเนื่องจาก ข้อจำกัดด้าน ระยะเวลา การขยายสัญญาณ ฯลฯ ความต้องการของประชาชน คือ ต้องการให้บริการสาธารณะโทรศัพท์บ้าน และการให้บริการอินเทอร์เน็ตที่เพิ่มขึ้น

๒.ด้านเศรษฐกิจ

๒.๑ ประชาชนไม่มีอาชีพเสริม เนื่องจากขาดการส่งเสริมสนับสนุนการพัฒนาอาชีพเสริมอย่างเพียงพอ ความ ต้องการของประชาชน คือ ให้มีการส่งเสริมอาชีพเสริมให้แก่ประชาชนในหลากหลายอาชีพ

๒.๒ ประชาชนมีรายได้น้อย ขาดเงินทุนหมุนเวียนในการประกอบอาชีพ ต้นทุนทางการเกษตรสูง แหล่งงบประมาณนอกระบบคิดอัตราดอกเบี้ยสูง เกิดหนี้สินจากภาคการเกษตร ความต้องการของประชาชน คือ ให้มีการ ส่งเสริม สนับสนุนเงินทุนหมุนเวียนในการประกอบอาชีพ

๓.ด้านสาธารณสุข

๓.๑ ปัญหาการแพร่ระบาดของโรคต่างๆ เช่น โรคไข้เลือดออก ประชาชนขาดความรู้เกี่ยวกับการรักษาสุขภาพ ขาดสถานที่ออกกำลังกายในชุมชน ความต้องการของประชาชน คือ ให้มีการป้องกันและควบคุมโรคระบาดต่างๆ ส่งเสริมการรักษาสุขภาพของประชาชน

๓.๒ ส่งเสริมสวัสดิการให้การสงเคราะห์ผู้ด้อยโอกาส เด็ก คนชรา คนพิการอย่างทั่วถึง

๔.ด้านการเมือง การบริหาร

๔.๑ ขาดการทำความเข้าใจกับประชาชนเรื่องบทบาท และหน้าที่ของการเป็นสมาชิก หรือผู้บริหารขององค์การบริหารส่วนตำบล การประสานงานและความร่วมมือระหว่างประชาชน ผู้นำท้องถิ่น และสมาชิกยังไม่ดีเท่าที่ควร ความต้องการของประชาชน คือ ให้ผู้นำท้องถิ่น สมาชิกทำความเข้าใจและเข้าถึงประชาชนใน ปัญหาต่างๆ ให้มากขึ้น

๔.๒ ประชาชนยังไม่กล้าแสดงออกทางการเมือง การมีส่วนร่วมของประชาชนในการส่งเสริมประชาธิปไตยใน ระดับท้องถิ่นและระดับชาติมีน้อย การประชาสัมพันธ์ยังไม่ครอบคลุมและทั่วถึง ความต้องการของประชาชน คือ การ ประชาสัมพันธ์ให้ครอบคลุม ส่งเสริมให้ประชาชนมีส่วนร่วมในระดับต่างๆ

๕. การศึกษา ศาสนา และวัฒนธรรม

๕.๑ สนับสนุนและพัฒนาสถานศึกษาที่มีอยู่ในชุมชน

๕.๒ อนุรักษ์ฟื้นฟูสืบสานประเพณีวัฒนธรรมและภูมิปัญญาท้องถิ่น

๖.ปัญหาด้านทรัพยากรธรรมชาติและสิ่งแวดล้อม

๖.๑ ทรัพยากรธรรมชาติและสิ่งแวดล้อมในพื้นที่ถูกบุกรุก เพื่อทำการเกษตร เพราะประชาชนขาด ความรู้ความ เข้าใจ และขาดจิตสำนึกในการอนุรักษ์ป้องกัน บำรุงรักษาและฟื้นฟูทรัพยากรธรรมชาติและสิ่งแวดล้อม ขาดการเอาใจใส่ ดูแล หวงแหนธรรมชาติภายในตำบล ความต้องการของประชาชน คือ ปลูกฝัง สร้างจิตสำนึกให้ประชาชนเกิดความ หวงแหนทรัพยากรธรรมชาติและสิ่งแวดล้อมที่มีอยู่ในตำบล เพื่อประโยชน์ และความอุดมสมบูรณ์ต่อไปในภาย ภายหน้า

ผลการวิเคราะห์ศักยภาพเพื่อประเมินสถานภาพการพัฒนาในปัจจุบันและโอกาสการพัฒนาในอนาคตด้วยเทคนิค SWOT

การวิเคราะห์ จุดอ่อน จุดแข็ง อันเป็นสภาวะแวดล้อมภายในท้องถิ่น โดยใช้เทคนิค SWOT Analysis การพิจารณาถึง ปัจจัย ภายใน ได้แก่ จุดแข็ง (Strength = S) จุดอ่อน (Weakness = W) และ ปัจจัยภายนอก ได้แก่ โอกาส (Opportunity = O) และอุปสรรค (Threat = T) เป็นเครื่องมือโดยผ่านกระบวนการประชุมร่วมกันทุกภาคี ทั้ง ภาครัฐและภาคประชาชน โดย สรุป ได้ดังนี้

ปัจจัยภายใน

จุดแข็ง (Strength = S)

๑. ทรัพยากรธรรมชาติในตำบลศรีสมเด็จอุดมสมบูรณ์ทั้งผิวดิน และแหล่งน้ำอุดมสมบูรณ์
๒. มีแหล่งท่องเที่ยวที่เป็นศูนย์กลางทางศาสนา และศูนย์รวมจิตใจของประชาชนในพื้นที่
๓. พื้นที่ส่วนใหญ่เป็นพื้นที่เกษตรกรรมเช่น อ้อย มันสำปะหลัง ยางพารา และพืชผัก
๔. เป็นหน่วยงานที่มีความใกล้ชิดกับประชาชนมากที่สุด สามารถแก้ปัญหาและตอบสนองความต้องการของประชาชนได้มากที่สุด
๕. มีอัตลักษณ์เฉพาะด้าน ประเพณี วัฒนธรรมและแหล่งท่องเที่ยวธรรมชาติที่หลากหลายสามารถพัฒนาเพื่อสร้างรายได้ด้านการท่องเที่ยว
๖. มีแผนพัฒนาองค์การบริหารส่วนตำบลที่ชัดเจน
๗. มีภูมินิเวศน์ที่เหมาะสมที่จะเป็นเมืองน่าอยู่ น่าอาศัย และน่าท่องเที่ยว
๘. มีปราชญ์ชาวบ้าน ภูมิปัญญาท้องถิ่นและทรัพยากรบุคคลที่มีคุณภาพในการแข่งขันสูง

จุดอ่อน (Weakness = W)

๑. บริการด้านโครงสร้างพื้นฐานไม่ทั่วถึง
๒. ขาดความรู้ / ผู้รู้ด้านภาษา / การท่องเที่ยว / อาชีพเสริม
- ๓.งบประมาณมีจำนวนจำกัดและขาดการสนับสนุนงบประมาณในการดำเนินโครงการขนาดใหญ่
๔. ปัญหาการใช้ทรัพยากรธรรมชาติและกรท าลายสิ่งแวดล้อมที่เพิ่มมากขึ้น
๕. บุคลากรและเจ้าหน้าที่บางส่วนยังขาดความรู้ ความเข้าใจในการปฏิบัติงาน
๖. ปัญหาขยะ มลภาวะและสิ่งแวดล้อม เนื่องจากไม่มีที่ทิ้งขยะ
๗. ช่วงฤดูฝนจะมีฝนตกน้อยมาก และในช่วงฤดูแล้งจะมีสภาวะอากาศที่แล้งยาวนาน
๘. มีแหล่งน้ำแต่ไม่สามารถพัฒนาได้อย่างเต็มที่
๙. เกษตรกรไม่มีเอกสารสิทธิ์ในที่ดินทำกิน
๑๐. ชุมชนมีส่วนร่วมในการบริหารจัดการของท้องถิ่นน้อย

ปัจจัยภายนอก โอกาส (Opportunity = O)

๑. เป็นพื้นที่ทำการเกษตรขยายตัวทางด้านผลผลิตที่หลากหลาย
๒. มีการให้ความร่วมมือระหว่างองค์กรปกครองส่วนท้องถิ่น
๓. ได้รับความช่วยเหลือจากองค์กรต่างๆ
๔. นโยบายการกระจายอำนาจเป็นสาเหตุให้องค์กรปกครองส่วนท้องถิ่นต้องปรับบทบาท ภารกิจ หน้าที่ และพัฒนาระบบบริหารงานของท้องถิ่นให้มีความเข้มแข็งและมีระบบบริหารจัดการที่ดี
๕. พระราชบัญญัติกำหนดแผนและขั้นตอนการกระจายอำนาจให้แก่องค์กรปกครองส่วนท้องถิ่น พ.ศ. ๒๕๔๔ กำหนดให้องค์กรปกครองส่วนท้องถิ่นมีอำนาจหน้าที่ในการจัดระบบบริการสาธารณะเพื่อประโยชน์ของประชาชนในท้องถิ่น โดยที่หน่วยงานราชการส่วนกลางและส่วนภูมิภาคส่งเสริมและสนับสนุนการถ่ายโอนภารกิจให้แก่องค์กรปกครองส่วนท้องถิ่น

๖. รัฐบาลสนับสนุนให้แต่ละท้องถิ่นมีบทบาทในการอนุรักษ์ ฟื้นฟู เผยแพร่ และถ่ายทอดวัฒนธรรม ประเพณี และภูมิปัญญาท้องถิ่นมากขึ้น

อุปสรรค (Threat = T)

๑. สภาพการณ์ทางเศรษฐกิจในระดับประเทศ ในระดับภูมิภาคส่งผลกระทบต่อพัฒนาท้องถิ่น
๒. เกิดปัญหาภัยแล้งยาวนานทำให้ขาดแคลนน้ำอุปโภค – บริโภคในช่วงฤดูแล้ง
๓. สภาพพื้นที่ส่วนใหญ่เป็นที่ราชพัสดุ ที่สาธารณะ ที่ดินเขตป่าสงวนแห่งชาติถูกบุกรุกเป็นจำนวนมาก
๔. ประชาชนไม่ให้ความร่วมมือในการพัฒนาท้องถิ่น
๕. ความทันสมัยและกระแสวัฒนธรรมต่างชาติ ทำให้ประชาชนในท้องถิ่นลืมรากฐานทางวัฒนธรรมที่มีอยู่ และหันไปนิยมวัฒนธรรมการบริโภคมากขึ้น
๖. มีปัญหาสุขภาพ ปัญหายาเสพติด ปัญหาอาชญากรรม เพิ่มขึ้น
๗. มีการแสวงหาผลประโยชน์จากการใช้ทรัพยากรเพื่อหวังผลตอบแทนในระยะสั้น
๘. วิกฤติโลกร้อน ทำให้สภาพภูมิอากาศเปลี่ยนแปลงไป ส่งผลกระทบต่อดำรงชีวิตและการประกอบอาชีพด้านเกษตรกรรมที่ต้องพึ่งธรรมชาติ
๙. สภาพการณ์ทางการเมืองที่ไม่มั่นคง นโยบายรัฐบาลที่ไม่มีความต่อเนื่องส่งผลกระทบต่อการบริหารงานขององค์กรปกครองส่วนท้องถิ่น

๓.๒ การประเมินสถานการณ์สภาพแวดล้อมภายนอกที่เกี่ยวข้องการเปลี่ยนแปลงในประเทศที่จะส่งผลกระทบต่อองค์การบริหารส่วนตำบล

- รัฐธรรมนูญฉบับใหม่จะส่งผลกระทบต่อองค์กรปกครองส่วนท้องถิ่นอย่างไร
- แนวโน้มการควบคุมองค์กรปกครองส่วนท้องถิ่นที่มีพื้นที่ในตำบลเดียวกันให้มีองค์กรเดียว
- การเพิ่มขึ้นหรือลดลงของการจัดสรรเงินงบประมาณให้ อบต.

การเปลี่ยนแปลงในระดับภูมิภาคที่จะส่งผลกระทบต่อองค์การบริหารส่วนตำบล

AEC หรือ Asean Economics Community คือการรวมตัวของชาติในอาเซียน ๑๐ ประเทศ โดยมี ไทย พม่า ลาว เวียดนาม มาเลเซีย สิงคโปร์ อินโดนีเซีย ฟิลิปปินส์ กัมพูชา บรูไน เพื่อที่จะให้มี ผลประโยชน์ทางเศรษฐกิจร่วมกัน จะมีรูปแบบคล้ายๆ กลุ่ม Euro Zone นั่นเอง จะทำให้มีผลประโยชน์อำนาจต่อรองต่างๆ กับคู่ค้าได้มากขึ้น และการนำเข้า ส่งออกของชาติในอาเซียนก็จะเสรี ยกเว้นสินค้าบางชนิดที่แต่ละประเทศอาจจะขอไว้ไม่ลดภาษีนำเข้า (เรียกว่าสินค้าอ่อนไหว) องค์กรบริหารส่วนตำบลศรีสมเด็จจึงวิเคราะห์การเปลี่ยนแปลงในระดับภูมิภาค หรือ การเข้าสู่ AEC ที่จะส่งผลกระทบต่อ ดังนี้

๑. การเข้าสู่ประชาคมเศรษฐกิจอาเซียน (AEC) ของไทย ทำให้องค์กรปกครองส่วนท้องถิ่น ต้องให้ความสำคัญกับการพัฒนาโครงสร้างพื้นฐานเพื่อรองรับการหลั่งไหลเข้ามาของประชากรประเทศเพื่อนบ้านไม่ว่าจะเข้ามาในฐานะนักท่องเที่ยว คนทำงาน หรือการอื่นใด การพัฒนาโครงสร้างพื้นฐานที่สำคัญ เช่น ถนน ป้ายจราจรที่มีภาษาอังกฤษและภาษาต่างประเทศที่จำเป็น เป็นต้น

๒. ปัญหาสังคมจะรุนแรงถ้าไม่ได้รับการวางแผนที่ดี เนื่องจากจะมีขยะจำนวนมากขึ้น ปัญหาการแบ่งชนชั้น ถ้าคนไทยทำงานกับคนต่างชาติที่ต่ำกว่า อาจมีการแบ่งชนชั้นกันได้จะมีชุมชนสลัมเกิดขึ้น และอาจมี พม่าทาว์น ลาวทาว์น กัมพูชาทาว์น ปัญหาอาชญากรรมจะรุนแรง สถิติการก่ออาชญากรรมจะเพิ่มขึ้นอย่างมากจากชนชั้นที่มีปัญหาคน จะทำผิดกฎหมายมากขึ้นเนื่องจากไม่รู้กฎหมาย

๓. การเข้าสู่ประชาคมเศรษฐกิจอาเซียน (AEC) ของไทย ต้องให้ความสำคัญกับการจัดระเบียบชุมชนสังคมและความสงบเรียบร้อยมากขึ้น เนื่องจากกฎหมายและวัฒนธรรมของแต่ละชนชาติอาจมีความแตกต่างกัน ดังนั้น อาจมีการฝ่าฝืนกฎหมายจาก ชาวต่างประเทศในไทยมากขึ้นทั้งโดยตั้งใจและความไม่รู้กฎหมาย อีกทั้ง อาจเกิดปัญหาอาชญากรรม ยาเสพติด เพิ่มมากขึ้นจาก การหลั่งไหลของแรงงานต่างด้าวที่เข้ามาทำงานในไทยมากขึ้น

๔. การบุกรุกพื้นที่ป่าอาจมีมากขึ้น ด้วยสาเหตุทั้งที่เกิดจากคนไทยและชาวต่างชาติ สาเหตุที่เกิดจากคนไทยคือการเพิ่มขึ้นของจำนวนประชากรทำให้ที่ทำกินไม่เพียงพอต่อความต้องการ หรือการขายที่ดินให้นายทุนต่างชาติแล้วไม่มีที่ทำกินจึงต้องไปเปิดป่าใหม่ ส่วนสาเหตุจากชาวต่างชาติ อาจมีนายทุนเข้ามาทำลายทรัพยากรธรรมชาติและสิ่งแวดล้อม เช่น การตัดไม้เพื่อผลประโยชน์ทางเศรษฐกิจ การเข้าสัมปทานเหมืองแร่หรือทรัพยากรธรรมชาติที่สำคัญอื่นๆ มลพิษจากข้อเสียข้ามแดน เช่น อาจมีขยะข้ามแดน

๕. ภาษาอังกฤษยังเป็นภาษาที่คนไทยมีความเชี่ยวชาญในการสื่อสารน้อยกว่าประเทศอื่นๆ ในอาเซียน

๖. อาจเกิดความขัดแย้งในการเผยแพร่ศาสนาของชาวต่างชาติที่เดินทางเข้ามาในไทยมากขึ้น เช่น อาจมีการเผยแพร่ศาสนาคริสต์ ศาสนาอิสลาม อาจมีการกระทบกระทั่งกันระหว่างผู้นับถือศาสนาที่แตกต่างกัน เช่น ชาวคริสเตียนมาท่องเที่ยวในวัดที่เป็นแหล่งท่องเที่ยวและมีการลบลู่อย่างรู้เท่าไม่ถึงการณ์ เป็นต้น

๗. ประชาสังคมและวัฒนธรรมอาเซียน (ASEAN SOCIO - CULTURAL COMMUNITY) มีแผนปฏิบัติการด้านสังคมและวัฒนธรรมอาเซียนระบุในแผนปฏิบัติการเวียงจันทน์ที่สำคัญ คือ การพัฒนามนุษย์และการสร้างอัตลักษณ์อาเซียน ต้องสร้างความ ตระหนักรู้ถึงความแตกต่างในมรดกทางวัฒนธรรม เช่น มุสลิมมีอาหารที่เป็นข้อห้าม ตามธรรมเนียมบรูไนไม่มีการจับมือกับเพศตรงข้าม การใช้มือซ้ายในการส่งของหรือนามบัตรให้แก่ชาวมุสลิม ถือเป็นสิ่งไม่สุภาพ เป็นต้น

๘. ปัญหาด้านสาธารณสุขที่สำคัญคงหนีไม่พ้น โรคติดต่อที่สำคัญ ไม่ว่าจะเป็น โรคเอดส์ ไข้เลือดออก SARs ไข้หวัดนกและโรคอื่นๆ ที่มีผลมาจากการเคลื่อนย้ายแรงงานเข้ามาในไทย การค้ามนุษย์และการท่องเที่ยว มีความเสี่ยงต่อการปนเปื้อน การแพร่ ระบาดของโรคศัตรูพืชและโรคระบาดสัตว์

๙. ด้านการเมืองในระดับชาติอาจยังมีความขัดแย้งด้านการเมืองระหว่างรัฐสมาชิกด้วยตนเอง รวมทั้งปัญหาการก่อการร้ายที่เป็นผล มาจากการเมือง ซึ่งประเทศใดประเทศหนึ่งไม่สามารถแก้ไขได้โดยลำพัง